DICTIONNAIRE BIOGRAPHIQUE

DU

CLERGÉ CANADIEN-FRANÇAIS

LES CONTEMPORAINS

DU MÊME AUTEUR

HISTOIRE DE LA PAROISSE DE SAINT-DENIS-SUR-RICHELIEU, un volume in-8 illustré, 551 pages.—1905.

DICTIONNAIRE BIOGRAPHIQUE

du

CLERGÉ

CANADIEN-FRANÇAIS

PAR

L'ABBÉ J.-B.-A. ALLAIRE

LES CONTEMPORAINS

OUVRAGE ORNÉ DE 412 PORTRAITS.

ST-HYACINTHE
IMPRIMERIE DE "LA TRIBUNE"
1908

Enregistré, conformément à l'Acte du Parlement du Canada, par l'abbé J.-B.-A. ALLAIRE, en l'année mil neuf cent huit, au Ministère de l'Agriculture, à Ottawa.

INTRODUCTION

Au peuple canadien-français si attaché à ses chefs spirituels nous offrons le présent volume. Tel qu'il est, en dépit de ses lacunes et de ses autres imperfections, puisse-t-il lui plaire ! Nous l'espérons, tout en en reconnaissant les points faibles. Ce qu'il nous a coûté de labeur pour le mener à bonne fin ne nous a nullement aveuglé. Mais nous était-il loisible de prolonger la compilation de ces statistiques si mobiles ? Nous croyons que non. Et l'on pensera sans doute comme nous en apprenant que le tiers du clergé change de localité annuellement. Plus de cent prêtres sont partis pour un monde meilleur pendant que nous réunissions et coordonnions les matériaux de ce livre ; de jeunes lévites, en plus grand nombre, ont comblé les vides. Il fallait incessamment ajouter et retrancher. Pour ces raisons il importait de nous hâter, au risque d'être incomplet et quelquefois inexact. Une seconde édition, si nous la voyons, corrigera une partie des fautes pour en commettre de nouvelles et ainsi de suite jusqu'à la dernière édition.

Quelqu'énorme que fût le travail de la rédaction et de la compilation, nous avons voulu l'exécuter seul pour y mettre plus d'uniformité et peut-être plus de sûreté de renseignements. Uniquement pour l'obtention de ceux-ci nous n'avons pas reculé devant la tâche combien longue et souvent ingrate d'adresser treize mille lettres. Si après cela l'on remarque des erreurs ou des omissions, qu'on ne nous l'impute pas trop à crime.

Rien ne nous eût procuré plus de joie que d'illustrer chacune des biographies, mais ce petit luxe bien permis exigeait des ressourses pécunières plus considérables que les nôtres. Néanmoins au-delà de quatre cents portraits ornent les pages de ce volume. Nous étions déjà disposé à consentir la dépense de deux ou trois cents d'entre eux, lorsque des amis sont venus à notre rescousse.

Les notices biographiques se montent au chiffre de trois mille six cents. Dans ce nombre sont censés compris tous les évêques et prêtres canadiens-français en quelque pays qu'ils vivent, l'évêque et tous les prêtres français de la province de Québec ; de plus nous leur avons adjoint beaucoup d'évêques et de prêtres d'origine française ou autre travaillant ou ayant travaillé au milieu des Canadiens-français.

Maintenant quelques explications pour l'intelligence du texte. Un seul millésime entre parenthèses "(1902)"

devra se lire "en 1902", deux millésimes entre parenthèses "(1901-1905)" se lira "de 1901 à 1905". Pour enlever toute ambiguité, nous avons uniformément appelé séminaire un collège devenu séminaire, cardinal un évêque revêtu plus tard de la pourpre, université un collège ou séminaire élevé à ce titre ; on pourra spécialement observer ces anachronismes pour le Cardinal Taschereau, l'université d'Ottawa, le séminaire de Joliette.

Quand nous avons dit tout simplement qu'un sujet avait fait ses études dans une paroisse ou une ville, cette expression signifie toujours dans le collège classique de cette localité. Quand nous employons les mots "séminaire de Montréal", cela comprend ensemble ou séparément les diverses maisons d'instruction des Sulpiciens à Montréal : le collège classique, le séminaire de philosophie et le grand séminaire. Lorsque nous avons utilisé la conjonction "où", elle ne se rapporte qu'au seul nom qui la précède immédiatement ; par exemple, si nous écrivons "au séminaire de Montréal, où il fut ordonné", il faut entendre que l'ordination a eu lieu à Montréal et non pas au séminaire de Montréal.

Enfin, comme supplément à notre Dictionnaire, nous avons placé à la fin un index des localités mentionnées au cours de l'ouvrage. Chaque fois que l'indication d'une ville ou d'une paroisse dans une biographie ne sera pas suffisante pour le lecteur, il lui faudra recourir à cet index.

En terminant, nous nous faisons un devoir de remercier les confrères et amis, qui de différentes manières ont volontiers accepté de nous seconder dans cette si difficile entreprise.

DICTIONNAIRE BIOGRAPHIQUE

— DU —

Clergé Canadien-Français

LES CONTEMPORAINS

A

ABOULIN (Rév. Père J.-J.-M.), entré chez les Basiliens, fut ordonné le 21 septembre 1869. En France (1869-1898) ; maître des novices à Toronto, depuis 1898.

ABRAHAM (Rév. Père), né en France, le 14 mars 1854, dans la famille Mironnet, entra chez les Trappistes et y prononça ses vœux sous le nom de Frère Abraham ; fut ordonné le 10 août 1878. A Tracadie-de-la-Nouvelle-Ecosse, depuis 1903.

ACHIM (L'abbé Lévi-J.), né à Spencer dans le Massachusetts, fut ordonné en 1889. Vicaire à la cathédrale de Springfield (1889-1892), au Sacré-Cœur de Fitchburg (1892-1893), à South-Hadley-Falls (1893-1894) ; curé de Northboro (1894-1905), de Grafton depuis 1905.

ADAM (L'abbé François-Louis-Tancrède), né au Côteau-du-Lac, comté de Soulanges, le 25 juin 1850, de Louis Adam, notaire, et de Rose-Henriette Bourgeois, fit ses études à Rigaud, où il fut ordonné par Mgr Fabre, le 20 juillet 1873. Professeur au collège de Rigaud (1873-1874) ; vicaire à Sainte-Cunégonde de Montréal (1874-1875), au Sacré-Cœur de Montréal (1875-1877) ; curé de Notre-Dame de Whitehall dans l'état de New-York (1877-1883), de Hochelaga de Montréal (1883-1892), où il a bâti une école de garçons en 1885 et une église en 1891-1892, et d'où il a fondé la paroisse du Saint-Nom-de-Jésus en y construisant une église en 1888 ; depuis 1892, curé du Sacré-Cœur de Montréal, où il a édifié un presbytère en 1894. Chanoine honoraire de la cathédrale de Montréal depuis 1900 ; vicaire forain depuis 1901.

ADAM (Rév. Père Louis-Ignace), né au Côteau-du-Lac, comté de Soulanges, le 18 décembre 1861, de Louis Adam, notaire, et de Rose-Henriette Bourgeois, fit ses études à Rigaud ; entra chez les Jésuites au Sault-au-Récollet en 1882 et y prononça ses vœux en 1884 ; fut ordonné à Montréal par Mgr Fabre, le 29 juillet 1894. Troisième an de probation au Sault-au-Récollet (1894-1895) ; missionnaire à Québec (1895-1896) ; régent au collège Sainte-Marie de Montréal (1896-1897) ; missionnaire à Montréal (1897-

1900) ; curé de l'Immaculée-Conception de Montréal (1900-1903) ; missionnaire encore à Québec (1903-1905) ; régent et professeur au séminaire de Saint-Boniface dans le Manitoba, depuis 1905.

ADÉLARD (Rév. Père), dans le monde Charles-Adélard Gosselin, né à Saint-Charles-de-Bellechasse, le 4 septembre 1856, de Magloire Gosselin, cultivateur, et d'Angèle Baguet, fit ses études à Québec ; entra chez les Trappistes à Oka en 1900 et y prononça ses vœux en 1903 sous le nom de Frère Adélard ; fut ordonné à Montréal par Mgr Bruchési, le 22 décembre 1906. Religieux à Oka, depuis 1906.

ADOLPHE (Rév. Père), dans le monde Eugène Linon, né à Lalbenique dans le département du Lot en France, le 21 juin 1877, de Bernard Linon et de Marie Teulière, fit ses études à l'école apostolique d'Igualada en Espagne ; entra chez les Capucins à Carcassonne en France l'an 1895 et y prononça ses vœux en 1896 sous le nom de Frère Adolphe ; fut ordonné à Ottawa par Mgr Duhamel, le 21 décembre 1901. Missionnaire à Ottawa, depuis 1901.

ADRIEN (Rév. Père), dans le monde Joseph-Emile Montour, né à la Pointe-du-Lac, comté de Saint-Maurice, le 7 mars 1867, d'Adolphe Montour, cultivateur, et d'Eléonore Comeau, fit ses études aux Trois-Rivières et à Québec ; entra chez les Trappistes à Oka en 1894 et y prononça ses vœux en 1896 sous le nom de Frère Adrien ; fut ordonné à Montréal par Mgr Bruchési, le 29 juin 1901. Religieux à Mistassini, depuis 1901.

ALAC (Rév. Père Arsène-Marcellin), entré chez les Oblats de Marie-Immaculée, fut ordonné le 12 juillet 1903. En France (1903-1906); à Spirit-River dans l'Athabaska du Nord-Ouest canadien, depuis 1906.

ALARY (L'abbé J.-H.-Zénon), né à Saint-Janvier, comté de Terrebonne, le 17 novembre 1874, de Joseph Alary, cultivateur, et de Philomène Léonard, fit ses études à Sainte-Thérèse et au séminaire de Montréal ; fut ordonné à Saint-Canut par Mgr Bruchési, le 18 juin 1899. Vicaire à Sainte-Thérèse et en même temps professeur au séminaire (1899-1902) ; assistant-aumônier à l'asile des aliénés de la Longue-Pointe (1902-1903) ; aumônier du sanitorium de Gabriels dans le diocèse d'Ogdensburg (1903-1904); aumônier des Sœurs du Bon-Pasteur à Saint-Martin-de-Laval, depuis 1904.

ALBÉRIC (Rév. Père), dans le monde Louis Le Bris, né en France le 27 juillet 1874, entra chez les Trappistes et y prononça ses vœux sous le nom de Frère Albéric ; fut ordonné en 1906. A Tracadie-de-la-Nouvelle-Ecosse, depuis 1906.

ALBÉRIC (Rév. Père), dans le monde François-Xavier Meyer, né à Baden dans le canton d'Aargoire en Suisse, le 27 janvier 1880, de François-Xavier Meyer et de Reine-Barbe Diethelm, fit ses études à l'école apostolique de Valence en France ; entra chez les Capucins à Carcassonne en

France l'an 1900 et y prononça ses vœux en 1901 sous le nom de Frère Albéric ; fut ordonné à Ottawa par Mgr Duhamel, le 16 mars 1907. A Saint-François d'Ottawa, depuis 1907.

ALBERT (Rév. Père), né à Pisani dans la Charente-Inférieure en France, le 7 décembre 1871, fit ses études au séminaire de Pons ; entra chez les Capucins à Ottawa et y prononça ses vœux en 1892 ; fut ordonné à Ottawa par Mgr Duhamel, le 6 avril 1896. Missionnaire à Ristigouche (1896-1900), à Ottawa (1900-1902) ; curé de Saint-Charles de Québec, depuis 1902.

ALBERT (Rév. Père Arthur), entré chez les Pères de Marie, fut ordonné le 22 décembre 1888. En France (1888-1906) ; supérieur et curé à Dorval près Montréal, depuis 1906.

ALBERT (L'abbé Thomas), né à Saint-Hilaire-de-Madawaska dans le Nouveau-Brunswick, le 17 juin 1879, de Vital Albert, cultivateur, et de Marie Smith, fit ses études à Sainte-Anne-de-la-Pocatière et au grand séminaire de Montréal ; fut ordonné à Chatham par Mgr Barry, le 9 juillet 1905. Etudiant au collège canadien de Rome en Italie, depuis 1905. Docteur en théologie (1907).

ALEXIS DE BARBEZIEUX (Rév. Père), né à Baignes en France, le 3 novembre 1854, d'Armand Derousier, libraire, et d'Adèle Delafaye, fit ses études en France au petit séminaire de Richemont et au grand séminaire d'Angoulême, où il fut ordonné par Mgr Sébaux, le 2 juillet 1882. Successivement professeur et vicaire en France (1882-1887) ; entra chez les Capucins à Manrèse en Espagne l'an 1887 et y prononça ses vœux en 1888 sous le nom de Frère Alexis de Barbezieux ; à Saint-François d'Ottawa (1890-1902) ; à Saint-Charles de Québec, curé (1902-1904), vicaire provincial depuis 1904. Auteur de l'HISTOIRE DE LA PROVINCE ECCLÉSIASTIQUE D'OTTAWA, 2 volumes in-8 d'environ 600 pages chacun (1897).

ALFRED (Rév. Père), dans le monde Abraham Vaillancourt, né à Charlesbourg, le 6 mai 1861, de Bernard Vaillancourt, charpentier, et de Hélène O'Brien, fit ses études à Québec, où il fut ordonné par le Cardinal Taschereau, le 21 mai 1887. Vicaire à Saint-Lazare-de-Bellechasse (1887), à Saint-Basile-de-Portneuf (1887-1888) ; missionnaire au Labrador (1888-1893) ; vicaire à Saint-Sylvestre (1893-1894) ; curé de Beaurivage (1894-1901), où il a bâti un presbytère en 1895 ; en repos (1901-1902) ; entra chez les Trappistes à Oka en 1902 et y prononça ses vœux en 1905 sous le nom de Frère Alfred. Religieux à Oka, depuis 1902.

ALIX (L'abbé Joseph-Oscar-Elisée), né à Marieville, comté de Rouville, le 18 juin 1878, de Jean-Baptiste Alix, cultivateur, et de Malvina Dion, fit ses études à Marieville, à Saint-Laurent près Montréal et au grand séminaire de Montréal ; fut ordonné à Saint-Hyacinthe par Mgr Decelles, le 29 juin 1905. Professeur de mathématiques et assistant-procureur au petit séminaire de Marieville, depuis 1905.

ALLAIN (Rév. Père Benjamin) entra chez les Maristes. Vicaire à Notre-Dame-des-Victoires de San-Francisco dans la Californie (1902-1903), de Boston dans le Massachusetts depuis 1903.

ALLAIN (L'abbé Louis-A.-H.) fut ordonné le 21 septembre 1878. Curé de Merriton dans le diocèse de Toronto (1887-1890), de Sainte-Catherine-d'Ontario (1890-1902), d'Olympia dans l'état de Washington (1902-1903), de Bremerton depuis 1903.



ALLAIRE (L'abbé Jean-Baptiste-Arthur), né à Saint-Barnabé-sur-Yamaska, comté de Saint-Hyacinthe, le 22 juillet 1866, de Jean-Baptiste Allaire, menuisier, et d'Adéline Courtemanche, fit ses études à Saint-Hyacinthe, où il fut ordonné par Mgr Moreau, le 28 septembre 1890. Vicaire à Saint-Hilaire-sur-Richelieu (1890-1891), à Sainte-Rosalie (1891-1892), à Saint-Pie-de-Bagot (1892), à Saint-Dominique-de-Bagot (1892-1893), à Saint-Hilaire-sur-Richelieu encore (1893-1894), à Saint-Denis-sur-Richelieu (1894-1897), à Sainte-Angèle-de-Monnoir (1897) ; en repos à Saint-Roch-sur-Richelieu (1897-1900) ; aumônier de l'hospice Saint-Victor à Belœil (1900-1901) ; en repos à Saint-Hyacinthe (1901-1902) ; curé d'Adamsville (1902-1906), de Saint-Thomas-d'Aquin près Saint-Hyacinthe depuis 1906. Missionnaire agricole depuis 1901. Auteur de l'HISTOIRE DE LA PAROISSE DE SAINT-DENIS-SUR-RICHELIEU, un volume in-8 de 611 pages (1905), et du présent DICTIONNAIRE BIOGRAPHIQUE DU CLERGÉ CANADIEN-FRANÇAIS.

ALLAIRE (L'abbé Pierre-Olivier), né à Saint-Antoine-sur-Richelieu, comté de Verchères, le 28 janvier 1821, de Pierre Allaire, cultivateur, et de Geneviève Durocher, fit ses études à Saint-Hyacinthe et au grand séminaire de Montréal ; fut ordonné à Belœil, le 20 décembre 1844. Vicaire à Belœil (1844-1845) ; professeur au séminaire de Saint-Hyacinthe (1845-1863) ; en repos à Rimouski (1863-1864), à Saint-Antoine-sur-Richelieu (1864), à Saint-Hilaire-sur-Richelieu (1864-1865), à Belœil (1865-1866), à Iberville (1866-1867), à Laprairie (1867-1871), à Saint-Anicet (1871-1873), à Troy dans l'état de New-York (1873) ; aumônier de l'hospice Saint-Victor à Belœil (1873-1875) ; en repos à Contrecœur (1875), encore à Saint-Antoine-sur-Richelieu (1875-1877) ; vicaire à Saint-Ours (1877-1878) ; aumônier du château Belmont à Montréal (1878) ; en repos à Saint-Antoine-sur-Richelieu (1878-1880), à l'hôpital de Saint-Denis-sur-Richelieu (1880-1882), en divers endroits (1882-1893), à la métairie Saint-Joseph de Saint-Hyacinthe (1893-1898), en divers endroits encore (1898-1902), à la retraite Saint-Antoine de Saint-Hyacinthe depuis 1902.

ALLARD (L'abbé Alfred-Frédéric-Zotique-Tancrède), né le 13 septembre vers 1850, fut ordonné le 19 décembre 1874. Curé de Sainte-Agathe-des-Monts (1882-1885), de Saint-Antoine-Abbé (1887-1895), de Saint-Etienne-de-Beauharnois (1895-1904) ; retiré à Châteauguay, depuis 1904.

ALLARD (Rév. Père Joachim-Albert), né à Châteauguay, le 30 janvier 1838, de Charles Allard, cultivateur, et d'Amable Primeau, fit ses études au séminaire de Montréal, où il fut ordonné par Mgr Guigues, le 23 septembre 1865. Vicaire à Berthierville (1865-1866) ; entra chez les Oblats de Marie-Immaculée à Saint-Boniface dans le Manitoba en 1866 et y prononça ses vœux en 1867 ; professeur au séminaire de Saint-Boniface (1867-1868) ; missionnaire à Saint-Charles-de-Selkirk (1868-1876), à Fort-Alexandre (1876-1880), où il a bâti une église en 1879 ; missionnaire à Piguis (1880-1898), où il a construit une église en 1891 et d'où il en a édifié deux autres à Saint-Michel-de-Selkirk en 1887 et à Whitemouth en 1889 ; missionnaire dans Ontario à Fort-Francis (1899-1904), où il a bâti une église en 1902 et d'où il en a construit une à Big-Fort en 1903 ; encore missionnaire à Piguis, depuis 1905. Vicaire général de l'archidiocèse de Saint-Boniface, depuis 1887.

ALLARD (L'abbé Joseph) fut ordonné le 5 mai 1901. Vicaire à Hébertville (1901-1903) ; en repos (1903-1904) ; vicaire encore à Hébertville (1904-1905), à Sainte-Anne-du-Saguenay (1905-1906) ; curé de Clairvaux, depuis 1906.

ALLARD (Rév. Père Joseph), né à Saint-David-d'Yamaska, le 26 avril 1871, de Charles Allard, cultivateur, et de Marie Généreux, fit ses études à l'université d'Ottawa ; entra chez les Oblats de Marie-Immaculée à Lachine en 1898 et prononça ses vœux en 1900 à Ottawa, où il fut ordonné par Mgr Duhamel, le 6 juin 1903. Missionnaire dans les camps miniers du district de Dawson au Yukon (1903-1906), où il a bâti une chapelle à Sulphur en 1904 ; depuis 1906, missionnaire à Conrad, où il a construit dès 1906 une chapelle et un hôpital, et d'où il dessert Atlin.

ALLARD (Mgr Joseph-Charles), né à Châteauguay, le 27 avril 1867, de Joseph-Alfred Allard, marchand, et de Marie L'Ecuyer, fit ses études au séminaire de Montréal, où il fut ordonné par Mgr Fabre, le 19 décembre 1891. Auxiliaire au petit séminaire de Montréal (1891-1892) ; à Valleyfield, secrétaire de l'évêché, directeur des premières classes latines au séminaire, directeur du séminaire jusqu'en 1902, des séminaristes jusqu'en 1903, vicaire général du diocèse depuis 1902, aumônier du couvent des Sœurs des Saints-Noms-de-Jésus-et-de-Marie jusqu'en 1905, curé de la cathédrale depuis 1905. Protonotaire apostolique, depuis 1906.

ALLARD (L'abbé Joseph-Christophe) fit ses études à Saint-Hyacinthe, où il fut ordonné par Mgr Moreau, le 30 mai 1889. Vicaire au Précieux-Sang de Holyoke dans le Massachusetts (1889-1891) ; curé de Shelburne-Falls (1891-1893), de Sainte-Anne de Turner's-Falls (1893-1907), de Saint-Joseph de Worcester depuis 1907.

ALLARD (Rév. Père Joseph-Hercule-Odilon), né à Saint-Simon-de-Bagot, le 28 février 1873, de Charles Allard, cultivateur, et de Marie Généreux, fit ses études à Saint-Hyacinthe ; entra chez les Oblats de Marie-Immacu-

lée à Lachine en 1896 et prononça ses vœux en 1897 à Ottawa, où il fut ordonné par Mgr Duhamel, le 9 juin 1900. Professeur à l'université d'Ottawa (1900-1901) ; missionnaire à Maniwaki et en même temps dans les chantiers du haut de la Gatineau (1901-1905) ; à Saint-Pierre de Montréal (1905-1906) ; missionnaire à Saint-Sauveur de Québec, depuis 1906.

ALLARD (L'abbé Joseph-Moise-Pierre), né à la Baie-du-Febvre, comté d'Yamaska, le 19 décembre 1878, de Calixte Allard, cultivateur, et de Catherine Lafond, fit ses études à Nicolet et à Marieville ; fut ordonné à Nicolet par Mgr Brunault, le 14 août 1904. Vicaire à Sainte-Sophie-de-Lévrard (1904-1906), à Saint-Thomas de Pierreville depuis 1906.

ALLARD (L'abbé J.-O.-Ferdinand), né à Saint-Paulin, comté de Maskinongé, le 23 février 1862. de Japhet Allard, marchand, et d'Euphrosine Picotte, fit ses études aux Trois-Rivières, où il fut ordonné par Mgr Laflèche, le 18 décembre 1887. Vicaire à Embrun (1887-1889), à Bouchette (1889-1898), à Hawkesbury (1898-1904), à Saint-Eugène-de-Prescott depuis 1904.

ALLARD (L'abbé J.-R.) fut ordonné le 13 septembre 1903. Au séminaire de Valleyfield (1903-1904) ; vicaire au Côteau-du-Lac (1904-1905), aux Cèdres (1905-1906) ; curé de Terrell dans le Texas, depuis 1906.



ALLARD (Mgr Joseph-Théophile), né à Carleton sur la baie des Chaleurs, le 27 août 1842, de Pierre Allard, capitaine de navire, et de Marie-Gillette Allain, fit ses études à Nicolet, à Québec et à Memramcook ; fut ordonné à Saint-Jean-du-Nouveau-Brunswick par Mgr Sweeney, le 26 décembre 1867. Vicaire à Caraquet (1867-1869) ; curé de Pokemouche-en-Haut (1869-1876), où il bâti un presbytère et restauré l'église ; en même temps missionnaire à Pokemouche-en-Bas (1869-1876), où il a également construit un presbytère et restauré l'église ; curé de Caraquet (1876-1879), de Paquetville (1879-1881), de Saint-François-de-Madawaska avec desserte de Balmoral (1881-1885) ; depuis 1885, encore curé de Caraquet, où il a fondé en 1899 un collège classique devenu université en 1900. Protonotaire apostolique, depuis 1906.



ALLARD (L'abbé Télesphore-J.), né à Châteauguay, le 17 février 1849, de Charles Allard, cultivateur, et d'Amable Primeau, fit ses études au collège Sainte-Marie de Montréal, au séminaire de la même ville et à Sherbrooke, où il fut ordonné par Mgr A. Racine, le 27 août 1876. Professeur au séminaire de Sherbrooke (1876-1878) ; premier curé de Lennoxville (1878-1882), d'où il a bâti une chapelle à Capelton en 1880 ; aumônier des Sœurs de la Miséricorde à Ottawa (1884-1891) ; procureur de l'archevêché d'Ottawa

(1891-1892) ; curé de Montebello (1892-1902), où il a bâti une église en 1895 et reconstruit le presbytère en 1900 ; curé du Très-Saint-Rédempteur de Hull, depuis 1902.

ALLION (Rév. Père Joseph), entré chez les Pères du Sacré-Cœur, fut ordonné le 24 mai 1906. A Québec, depuis 1906.

AMÉ (Rév. Père), entré chez les Franciscains, fut ordonné le 19 juin 1886. En France (1886-1903) ; à Montréal depuis 1903.

AMIOT (Rév. Père Antoine-Avila), né à Saint-Paul-de-Joliette, le 9 février 1844, d'Antoine Amiot, menuisier, et de Marie Ratel, fit ses études à L'Assomption ; entra chez les Oblats de Marie-Immaculée à Lachine en 1870 et y prononça ses vœux en 1872 ; fut ordonné à Montréal par Mgr Fabre, le 26 octobre 1873. Vicaire à Notre-Dame de Hull (1873-1875), à Saint-Pierre de Montréal (1875-1877); directeur et économe du juniorat de Lachine (1877-1882) ; curé de Saint-Pierre de Plattsburg dans l'état de New-York (1882-1888) ; à Saint-Joseph de Lowell dans le Massachusetts, vicaire (1888-1893), supérieur (1893-1896), curé (1896-1898), vicaire encore depuis 1898.

AMIOT (L'abbé Jules-Julien-Paul), né à Saint-Aubin-les-Forges dans le diocèse de Nevers en France, le 15 septembre 1850, de Paul Amiot et de Marie Bideault, fit ses études au petit séminaire de Pignelin et au grand séminaire de Nevers, où il fut ordonné par Mgr Lelong, le 29 juin 1876. Vicaire à Saint-Louis de Fourchambault dans le département de la Nièvre en France (1876-1879) ; desservant à Sainte-Angèle-de-Rimouski (1879-1880) ; curé de Saint-François-Xavier-de-Rimouski (1880-1886), où il bâti un presbytère en 1881 ; en même temps missionnaire-fondateur à Saint-Hubert-du-Chemin-Taché (1885-1886) ; curé-fondateur de Saint-Valérien-de-Rimouski (1886-1897), où il a construit une église et un presbytère en 1886-1887 ; curé de Saint-Hubert-du-Chemin-Taché (1897-1900) ; exécuta le voyage d'Europe (1900-1901) ; assistant-curé au Bic (1901-1902) ; retiré à Saint-Valérien-de-Rimouski, depuis 1902. Auteur d'un petit traité d'indulgences intitulé PAYONS NOS DETTES, un volume in-32 de 34 pages ; et d'un souvenir de pélérinage à Lourdes, à La Salette et à Lorette, intitulé UN RAYON DU CIEL, un volume in-16 de 135 pages (1901).

AMIRAULT (Rév. Père Augustin-Félix), né à Pubnico dans la Nouvelle-Ecosse, le 20 novembre 1877, de Théodore-Césaire Amirault, marin, et de Louise-Clémentine d'Entremont, fit ses études à Church-Point ; entra chez les Eudistes et y prononça ses vœux ; fut ordonné à Halifax par Mgr O'Brien, le 1 juin 1901. Employé au collège de Church-Point (1901-1905) ; depuis 1905, vicaire à Woonsocket-du-Dakota pour la desserte de Melette et de Letcher, où il a construit une église en 1907. Bachelier-ès-arts (1901).

AMOUDRU (Rév. Père Jean-Baptiste), entré chez les Dominicains, fut ordonné le 21 septembre 1901. En France (1901-1902) ; à Ottawa, depuis 1902.

ANCEL (Rév. Père J.-François), entré chez les Oblats de Marie-Immaculée, fut ordonné le 19 mai 1883. Missionnaire au Lac-Caribou (1887-1905), à l'Ile-à-la-Crosse depuis 1905.

ANDRÉ (L'abbé Louis-Emile), né à Saint-Polycarpe, comté de Soulanges, le 27 avril 1880, d'Olivier André, cultivateur, et de Hermine Sauvé, fit ses études à Valleyfield, où il fut ordonné par Mgr Emard, le 29 octobre 1905. Professeur au séminaire de Valleyfield, depuis 1905.

ANDRÉ-MARIE (Rév. Père), entré chez les Franciscains, fut ordonné le 30 juin 1870. En France (1870-1903) ; à Montréal, depuis 1903.

ANDRIEUX (L'abbé P.) fut ordonné le 21 septembre 1850. Missionnaire à Windsor-d'Essex dans Ontario (1887-1888) ; curé de Dover (1888-1901), de Belle-Rivière (1901-1904) ; retiré (1904-1905),à l'Hôtel-Dieu de Windsor-d'Essex depuis 1905.

ANDURAND (Rév. Père Germain-Marie-Joseph), entré chez les Oblats de Marie-Immaculée, fut ordonné le 24 août 1901. En France (1901-1903) ; missionnaire à Providence-de-MacKensie (1903-1904), à Fort-Norman depuis 1904.

ANGE-MARIE, (Rév. Père), né le 29 juin 1871 et entré chez les Franciscains, fut ordonné le 17 février 1894. A Montréal (1894-1900) ; à Québec, depuis 1900.



ANGERS (L'abbé Cyriac-Léopold-Napoléon), né à Saint-Pie-de-Bagot, le 14 avril 1853, de Christophe Angers, forgeron, et d'Euphémie Saint-Jean, fit ses études à Saint-Hyacinthe, au grand séminaire de Montréal et à Sorel ; fut ordonné à Saint-Hyacinthe par Mgr Moreau, le 15 août 1878. Vicaire à Farnham (1878-1880), à Sorel (1880-1884), à Saint-Ours (1884-1885), à Iberville (1885-1886) ; curé de Dunham (1886-1893), d'Adamsville (1893-1900), où il a terminé l'intérieur de l'église ; curé de Rougemont (1900-1901), où il a également fini l'intérieur de l'église ; curé de Saint-Barnabé-sur-Yamaska, depuis 1901.

ANSELME (Rév. Père), entré chez les Trappistes, fut ordonné le 30 juin 1895. En France (1895-1904), à Oka depuis 1904.

ANSELME-MARIE (Rév. Père), entré chez les Franciscains,fut ordonné le 25 juillet 1900. A Québec, depuis 1902.

ANTOINE (Rév. Père Dom), dans le monde Pierre Oger, né à La Jumellière dans le département de Maine-et-Loire en France, le 17 juin 1852, de Pierre Oger et de Modeste Davy, fit ses études au séminaire de Montgazon ; fut ordonné le 22 décembre 1877. Au ministère paroissial en France

(1877-1881) ; entra chez les Trappistes à Bellefontaine en France l'an 1881 et y prononça ses vœux en 1883 sous le nom de Frère Antoine ; en France (1881-1886) ; depuis 1886 à Oka, prieur (1887-1892), premier abbé-mitré depuis 1892.

ANTOINE (Rév. Père), dans le monde Firmin Piana, né à Moularès dans le diocèse d'Albi en France, le 13 novembre 1859, de Frédéric Piana, cultivateur, et de Rose Théqui, fit ses études à Albi et à Massals dans le même diocèse ; entra chez les Trappistes de Bonnecombe dans le diocèse de Rodez en France l'an 1882 et y prononça ses vœux en 1884 sous le nom de Frère Antoine ; fut ordonné à Rodez par le Cardinal Bourret, le 21 décembre 1886. Religieux au monastère de Bonnecombe (1886-1902), dont il fut le prieur claustral en 1893 ; fondateur, en Canada, le 1 novembre 1902, du monastère de Rogersville, dont il continue d'être le prieur.

ANTOINE (Rév. Père Marie-Pierre-Albert), né à Bazegney dans le département des Vosges en France, le 30 mai 1862, de Joseph Antoine et d'Antoinette Grandidier, entra chez les Oblats de Marie-Immaculée ; fut ordonné à Rome en Italie, le 17 décembre 1885. En France (1885-1888) ; professeur à l'université d'Ottawa, depuis 1888.

ANTONIN (Rév. Père), dans le monde Léopold-Gustave Gervais, né à Saint-Timothée-de-Beauharnois, le 17 décembre 1865, de Louis Gervais, notaire, et de Marie-Cécile Loupret, fit ses études à Sainte-Thérèse et au grand séminaire de Montréal, où il fut ordonné par Mgr A. Racine, le 22 décembre 1888. Vicaire au Saint-Enfant-Jésus de Montréal (1888-1889), à Chambly (1889), à Saint-Vincent-de-Paul-de-l'île-Jésus (1889-1890), aux Cèdres (1890), à Châteauguay (1890-1891), à Sainte-Elizabeth-de-Joliette, (1891-1892), à Saint-Eustache (1892-1895) ; entra chez les Trappistes à Oka en 1895 et y prononça ses vœux en 1899 sous le nom de Frère Antonin ; à Oka, depuis 1895.

ANTONIN-MARIE (Rév. Père), dans le monde Onésime Fernet, né à Saint-Thomas-de-Joliette, le 12 novembre 1881, de Florent Fernet, cultivateur, et de Bathilde Giroux, fit ses études à Joliette ; entra chez les Franciscains en 1901 et y prononça ses vœux en 1902 sous le nom de Frère Antonin-Marie ; fut ordonné à Montréal par Mgr Racicot, le 17 avril 1906. En repos à Montréal, depuis 1906.

APRIL (L'abbé Joseph-Alexis), né à Saint-Eloi, comté de Témiscouata, le 30 mai 1872, d'Alexis April, cultivateur, et de Marie Beaulieu, fit ses études à Rimouski ; fut ordonné dans sa paroisse natale par Mgr Blais, le 26 juin 1904. Vicaire à Bonaventure (1904), à Mont-Louis (1904-1906), aux Trois-Pistoles depuis 1906.

ARBOUR (L'abbé H.-Aug.) fut ordonné le 3 septembre 1893. Vicaire à Sainte-Elisabeth-de-Joliette (1893-1894), à Caughnawaga (1894-1899), à Sainte-Rose-de-Laval (1899-1904), à Saint-Jean-d'Iberville depuis 1904.

ARCAND (L'abbé Léon-Louis-Joseph-Emile), né aux Trois-Rivières, le 16 février 1863, de Léon-Zéphirin Arcand, arpenteur, et d'Emélie-Marie-Hermine Frigon, fit ses études aux Trois-Rivières, où il fut ordonné par Mgr Laflèche, le 26 août 1888. Professeur de philosophie au séminaire des Trois-Rivières (1888-1890) ; étudiant à Rome en Italie (1890-1894), d'où il revint docteur en philosophie du Collège Romain (1892), docteur en théologie de la Minerve (1894) et docteur en droit canonique de l'Apollinaire (1894) ; depuis 1894 encore au séminaire des Trois-Rivières, professeur de philosophie (1894-1895), de rhétorique (1895-1900), préfet des études depuis 1900.

ARCHAMBAULT (L'abbé Antoine-Pierre-Edouard-Alexandre), né à Saint-Antoine-sur-Richelieu, comté de Verchères, le 29 juin 1874, d'Antoine-Magloire Archambault, notaire, et de Marie-Louise Lareau, fit ses études au séminaire de Montréal ; fut ordonné à Marieville par Mgr Decelles, le 31 juillet 1898. Professeur au séminaire de Saint-Hyacinthe (1898-1902) ; étudiant à l'université Grégorienne de Rome en Italie (1902-1906) ; professeur de philosophie au séminaire de Montréal, depuis 1906.

ARCHAMBAULT (L'abbé H.). Vicaire à Saint-Charles de Providence dans le Rhode-Island, depuis 1902.

ARCHAMBAULT (Rév. Père Jean-Baptiste) entra chez les Jésuites. A Saint-François-Xavier de New-York de 1893 à 1898 et depuis 1899.

ARCHAMBAULT (L'abbé Jean-Baptiste-Olivier), né à Saint-Antoine-sur-Richelieu, comté de Verchères, le 8 novembre 1876, de Joseph-Antoine Archambault, cultivateur, et de Philomène Lajeunesse, fit ses études à Saint-Hyacinthe ; fut ordonné dans sa paroisse natale par Mgr Decelles, le 15 juillet 1900. Professeur au séminaire de Saint-Hyacinthe, depuis 1900.



ARCHAMBAULT (Mgr Joseph-Alfred), né à L'Assomption, le 23 mai 1859, de l'Honorable Louis Archambault, notaire et conseiller législatif à Québec, et d'Elizabeth Dugal, fit ses études à L'Assomption et au grand séminaire de Montréal ; fut ordonné à Saint-Pierre de Montréal par Mgr Fabre, le 29 juin 1882. Etudiant au séminaire français de Rome en Italie (1882-1885) ; professeur au collège de L'Assomption (1885-1888) ; à Montréal, vice-chancelier de l'archevêché (1888-1891), chanoine titulaire de la cathédrale (1891-1904), supérieur ecclésiastique des Sœurs de la Providence (1891-1904), vice-recteur de l'université Laval (1901-1904) ; nommé protonotaire apostolique en 1902 ; premier évêque de Joliette depuis 1904, préconisé le 23 juin 1904, sacré dans sa cathédrale par Mgr Bruchési le 24 août suivant.

ARCHAMBAULT (L'abbé Joseph-Alphonse), né à Marieville, comté de Rouville, le 19 septembre 1860, d'Alexis Archambault, forgeron, et de Mathilde Lafontaine-Robert, fit ses études à Marieville, où il fut ordonné par Mgr Moreau, le 29 juin 1885. Professeur et directeur des élèves au petit séminaire de Marieville (1885-1893) ; vicaire à Saint-Jean-Baptiste-de-Rouville (1893) ; curé de Dunham (1893-1900), de Saint-Roch-sur-Richelieu (1900-1904), où il a restauré l'église ; curé de Saint-Alexandre-d'Iberville, depuis 1904.

ARCHAMBAULT (L'abbé Jules), né à Saint-Lin, comté de L'Assomption, le 9 janvier 1833, de Louis Archambault et de Victoire Rochon, entra chez les Sulpiciens et fut ordonné à Montréal le 18 décembre 1858. A Montréal, au séminaire (1858-1863), vicaire au Saint-Enfant-Jésus (1863-1867), à Saint-Jacques (1867-1887) ; à Oka (1887-1891) ; sortit de la Compagnie de Saint-Sulpice en 1891 ; vicaire à Notre-Dame-de-Grâce de Montréal (1891-1895) ; aux Etats-Unis (1895-1896) ; curé de Lambert dans le Minnésota (1896-1901) ; retiré à l'asile Sainte-Cunégonde de Montréal, depuis 1901.



ARCHAMBAULT (Rév. Père Louis-Amédée), né à Saint-Césaire, comté de Rouville, le 4 décembre 1864, de Paul Archambault, cultivateur, et de Marie Maynard, fit ses études à Saint-Hyacinthe ; entra chez les Dominicains à Saint-Hyacinthe en 1887 et y prononça ses vœux en 1888 ; fut ordonné à Ajaccio en Corse par Mgr de la Foata, le 24 juin 1892. A Ajaccio (1892-1893) ; au couvent de Saint-Hyacinthe, professeur d'apologétique (1893-1895), d'histoire ecclésiastique (1895-1896), de théologie morale (1896-1897) ; à Sainte-Anne de Fall-River dans le Massachusetts, vicaire (1897-1900), missionnaire (1900-1903) ; dans le Wisconsin curé-fondateur de Blake (1903-1907), où il a construit une église en 1904 ; en même temps missionnaire à Frédéric (1903-1907), où il a bâti une chapelle, et à La-Pomme-de-Terre, où il en a parachevé une ; missionnaire à Ottawa, depuis 1907. Auteur de PHILOSOPHIE ET RELIGION, un volume in-8 de 300 pages (1906).

ARCHAMBAULT (Rév. Père Louis-Marie-Joseph), né à Saint-Antoine-sur-Richelieu, comté de Verchères, le 26 novembre 1874, de Stanislas Archambault, cultivateur, et de Catherine Dupré, fit ses études à Saint-Hyacinthe ; entra chez les Dominicains à Saint-Hyacinthe en 1896 et y prononça ses vœux en 1897 ; fut ordonné à Saint-Hyacinthe par Mgr Decelles, le 28 octobre 1900. Etudiant à Ottawa (1900-1902) ; à Notre-Dame de Saint-Hyacinthe depuis 1902, vicaire depuis 1903.

ARCHAMBAULT (L'abbé Ludger-J.) fut ordonné le 1 juin 1901. Vicaire à Grenville (1901-1903), à la cathédrale d'Ottawa (1903-1905) ; curé de Perkin's-Mills, depuis 1905.



ARCHAMBAULT (L'abbé Napoléon-L.), né à Saint-Denis-sur-Richelieu, comté de Saint-Hyacinthe, le 23 janvier 1879, de Jean-Baptiste Archambault, cultivateur, et de Christine Archambault, fit ses études à Saint-Hyacinthe et au grand séminaire de Montréal, où il fut ordonné par Mgr Bruchési, le 23 décembre 1905. Vicaire aux Saints-Anges de Saint-Albans dans le Vermont (1905-1906) ; curé-fondateur de Wells-River avec desserte de treize missions comprenant un circuit de cinquante-deux milles et un total d'à peu près soixante-quinze familles (1906-1907) ; curé de Shoreham, depuis 1907.

ARMAND (Rév. Père), dans le monde O.-P. Hêtu, né à Sainte-Mélanie, comté de Joliette, le 28 mars 1869, de Désiré Hêtu, cultivateur, et de Philomène Perreault, fit ses études à Joliette et au grand séminaire de Montréal, où il fut ordonné par Mgr Bruchési, le 5 mars 1898 ; entra chez les Trappistes à Oka en juin suivant après trois mois de repos et y prononça ses vœux en 1900 sous le nom de Frère Armand. Religieux à Oka (1898-1900), à Mistassini depuis 1900.

ARNAUD (L'abbé Alphonse), né à Sainte-Béatrice, comté de Joliette, le 1 août 1866, de Venant Arnaud et de Henriette Bazinet, fut ordonné à Ottawa par Mgr Duhamel, le 23 mai 1891. Vicaire à la basilique d'Ottawa (1891), à Saint-Eugène-de-Prescott (1891-1893) ; desservant à Angers (1893); curé du Lac-Sainte-Marie (1893-1897), de Montcerf depuis 1897.

ARNAUD (Rév. Père Charles-André), né à Visan dans le département de Vaucluse en France, le 2 février 1826, de Vincent Arnaud et de Thérèse Lurie, entra chez les Oblats de Marie-Immaculée et y prononça ses vœux en 1846 ; fut ordonné à Ottawa, le 1 avril 1849. Missionnaire à la baie d'Hudson (1849-1850), des Montagnais du Labrador depuis 1850 avec résidence aux Escoumains d'abord puis à Betsiamis.

ARPIN (L'abbé Clément-Alfred), né à Saint-Ours, comté de Richelieu, le 3 décembre 1881, de Pierre-Félix Arpin, cultivateur, et d'Azilda Morin, fit ses études à Saint-Hyacinthe et au grand séminaire de Montréal ; fut ordonné à Saint-Hyacinthe par Mgr Decelles, le 29 juin 1905. Vicaire à Clarence-Creek dans Ontario, depuis 1905.

ARPIN (L'abbé Louis-Stanislas), né à Saint-Simon-de-Bagot, le 20 avril 1842, de Louis Arpin, cultivateur, et de Marie-Thérèse Leroux, fit ses études à Saint-Hyacinthe, à Marieville et au grand séminaire de Montréal ; fut ordonné à Rimouski par Mgr J. Langevin, le 7 octobre 1868. Vicaire à Carleton (1868-1869) ; missionnaire au Labrador (1869-1872) ; curé du Cap-Chat (1872-1875), de la Rivière-au-Renard (1875-1876), de Saint-Moïse (1876-1877), de Saint-Jean-de-Dieu (1877-1888), de la paroisse française Saint-Joseph de Red-Lake-Falls dans le Minnésota (1888-1895), où il réta-

blit heureusement l'ordre troublé par la révolte contre l'autorité religieuse ; curé de Sainte-Blandine (1895-1897), de Sainte-Félicité (1897-1899), de Notre-Dame-du-Sacré-Cœur-de-Rimouski depuis 1899.

ARPIN (Rév. Père Ludger), né à La Présentation, comté de Saint-Hyacinthe, le 9 avril 1841, d'Edouard Arpin et d'Eléonore Jacques, entra chez les Jésuites ; fut ordonné à Laval en France, le 9 décembre 1877. Missionnaire à Fort-William (1900-1906) ; procureur du séminaire de Saint-Boniface dans le Manitoba, depuis 1906.

ARPIN (L'abbé Pierre-J.), né à Saint-Guillaume, comté d'Yamaska, le 21 janvier 1877, de Charles Arpin, cultivateur, et de Philomène Bourret, fit ses études à Nicolet et à Québec, où il fut ordonné par Mgr Bégin, le 17 mai 1903. Au séminaire de Nicolet, professeur de dogme et de littérature française (1903-1904), de belles-lettres depuis 1904. Docteur en théologie de l'université de Québec (1903).

ARRIVÉ (Rév. Père C.), entré chez les Pères de Marie, fut ordonné le 22 octobre 1899. En France (1899-1901), à Huberdeau (1901-1904), à Notre-Dame-de-Lourdes-d'Ottawa depuis 1904.

ARSENAULT (L'abbé Joseph-Wenceslas), né à Tignish sur l'île du Prince-Edouard, le 1 février 1879, de Jean-Jacques Arsenault, commis de bureau du gouvernement, et de Marguerite-Evangéline Arsenault, fit ses études à Saint-Boniface dans le Manitoba et au grand séminaire de Montréal ; fut ordonné au Lac-des-Chênes dans le Manitoba par Mgr A. Langevin, le 13 août 1906. Vicaire à l'Immaculée-Conception de Winnipeg (1906-1907) ; curé de Portage-La-Prairie, depuis 1907. Bachelier-ès-arts de l'université du Manitoba.



ARSENAULT (L'abbé Jules-Clovis), né à Saint-Gervais, comté de Bellechasse, le 19 septembre 1862, de Hilaire Arsenault, cultivateur, et de Rose Roy, fit ses études à Québec, où il fut ordonné par le Cardinal Taschereau, le 4 juin 1887. Vicaire à l'Ile-aux-Grues (1887) ; aumônier de la quarantaine à la Grosse-Ile (1887-1889) ; vicaire à Saint-Romuald (1889-1890) ; à l'archevêché de Québec, assistant-secrétaire (1890-1899), secrétaire (1899-1901) ; depuis 1901, curé de Saint-Vallier, où il a reconstruit l'église en 1905. Missionnaire agricole.

ARSENAULT (L'abbé Pierre-P.), né à Tignish sur l'île du Prince-Edouard, le 8 mai 1866, de Sylvani Arsenault, cultivateur, et de Thérèse Bernard, fit ses études à Memramcook et à Québec, où il fut ordonné par Mgr Bégin, le 5 octobre 1893. A l'évêché de Charlottetown (1893-1896) ; depuis 1896, curé du Mont-Carmel-de-l'île-du-Prince-Edouard, où il a bâti une église en 1898 et un presbytère en 1902.

ARSENAULT (L'abbé S.-J.), entré chez les Pères Sainte-Croix, fut ordonné le 13 mai 1891. Professeur à l'université de Memramcook dans le Nouveau-Brunswick (1891-1900) ; sortit de la Congrégation de Sainte-Croix en 1900 ; aux Etats-Unis (1900-1901) ; curé de Saint-Thomas-du-Dakota, depuis 1901.

ARSENEAU (L'abbé Joseph-Benoit-Calixte), né à Saint-Célestin, comté de Nicolet, le 18 mai 1872, d'Elzéar Arseneau, cultivateur, et de Caroline Boucher, fit ses études à Nicolet, où il fut ordonné par Mgr Gravel, le 26 juillet 1898. Professeur au séminaire de Nicolet, depuis 1898.

ARTHUR (Rév. Père), entré chez les Franciscains, fut ordonné le 10 septembre 1905. A Montréal, depuis 1905.

ARTHUR (Rév. Père), dans le monde Marie-Arthur-François-Xavier Chabot, né à Lévis, le 17 mai 1867, de Julien Chabot, propriétaire de bateaux à vapeur, et de Marguerite-Aimée Brunelle, fit ses études à Lévis ; entra chez les Trappistes à Oka en 1896 et y prononça ses vœux en 1901 sous le nom de Frère Arthur ; fut ordonné à Montréal par Mgr Bruchési, le 22 décembre 1906. A Oka, depuis 1906.

ASSELIN (L'abbé J.-Raoul), né à Saint-Hilarion, comté de Charlevoix, le 3 juin 1871, de Régule Asselin, tanneur, et de Cédulie Tremblay, fit ses études à Rimouski, où il fut ordonné par Mgr Blais, le 5 septembre 1897. Vicaire à Cacouna (1897), à Carleton (1897-1898), à Matane (1898-1899) ; professeur au séminaire de Rimouski (1899-1902) ; vicaire à Cacouna encore (1902-1903) ; premier curé de Saint-Georges-de-Malbaie, depuis 1903.

ATHANASE (Rév. Père), né à Trie dans le département des Hautes-Pyrénées en France, le 15 novembre 1876, de Pierre Moulédau et de Marie Dazet, fit ses études à l'école apostolique d'Igualada en Espagne ; entra chez les Capucins à Carcassonne en France l'an 1893 et y prononça ses vœux en 1894 sous le nom de Frère Athanase ; fut ordonné à Ottawa par Mgr Duhamel, le 28 octobre 1900. Successivement professeur d'histoire, d'Ecriture Sainte et de rhétorique au couvent d'Ottawa, depuis 1900.

ATHANASE (Rév. Père), dans le monde Darius Montour, né à la Pointe-du-Lac, comté de Saint-Maurice, le 4 février 1877, d'Adolphe Montour, cultivateur, et d'Eléonore Comeau, fit ses études aux Trois-Rivières ; entra chez les Trappistes à Oka en 1897 et y prononça ses vœux en 1899 sous le nom de Frère Athanase ; fut ordonné à Montréal par Mgr P. LaRocque, le 3 juillet 1904. Religieux à Oka, depuis 1904.

AUBERT (L'abbé Adélard-Albert), né à Saint-Sauveur de Québec, le 26 août 1876, d'Ignace Aubert, avocat, et de Mathilde Moisan, fit ses études à Québec, où il fut ordonné par Mgr Bégin, le 22 avril 1900. Professeur au petit séminaire de Québec, depuis 1900.

AUBERTIN (L'abbé F.-E.) fut ordonné le 30 juillet 1899. Etudiant à Rome en Italie (1899-1901) ; vicaire à Saint-Eusèbe de Montréal (1901-1904), à Saint-Vincent-de-Paul-de-l'île-Jésus (1904-1905), à Laprairie depuis 1905.



AUBIN (L'abbé Joseph), né à Saint-Jérôme-de-Terrebonne, le 10 octobre 1840, de Télesphore Aubin, cultivateur, et d'Angélique Cadieux, fit ses études à Sainte-Thérèse, où il fut ordonné par Mgr Bourget, le 25 novembre 1866. Professeur au collège de Sainte-Thérèse (1866-1867) ; vicaire à Saint-Janvier (1867-1868), à Longueuil (1868-1874) ; curé de Piopolis (1874-1875), où il a bâti un presbytère ; curé de Saint-Philémon (1875-1881), où il a construit un presbytère et une chapelle ; aumônier des Sœurs du Bon-Pasteur à Saint-Hubert-de-Chambly (1881-1882) ; curé de Saint-Jean-de-Matha (1882-1885), où il a édifié un presbytère et une église ; curé du Saint-Esprit (1885-1892), où il a bâti un presbytère et restauré l'église ; depuis 1892, curé de Sainte-Rose-de-Laval, où il a restauré l'église, le presbytère et le collège.

AUBIN (L'abbé Joseph-Stanislas-Edmond), né à Saint-Stanislas-de-Kostka, comté de Beauharnois, le 6 mars 1876, de Napoléon Aubin, cultivateur, et d'Arthémise Perrault, fit ses études à Joliette, au grand séminaire de Montréal et à Valleyfield, où il fut ordonné par Mgr Emard, le 11 septembre 1898. Professeur au séminaire de Valleyfield, depuis 1898.

AUBRY (L'abbé Jean-Baptiste), né à Lachine près Montréal, le 24 juin 1874, de Joseph Aubry, cultivateur, et de Mathilde Décary, fit ses études à Sainte-Thérèse et au séminaire de Montréal, où il fut ordonné par Mgr Bruchési, le 17 décembre 1898. Vicaire au Sacré-Cœur de Montréal, depuis 1899.

AUBRY (L'abbé Jean-Baptiste-Napoléon), né à Saint-Hermas, comté des Deux-Montagnes, le 4 janvier 1851, de Jean-Baptiste Aubry, voiturier, et d'Elmire Deguire, fit ses études à Sainte-Thérèse ; fut ordonné dans sa paroisse natale par Mgr Fabre, le 8 septembre 1874. Vicaire à Lachine (1874-1878), à Saint-Michel de Napierville (1878), au Sacré-Cœur de Montréal (1878-1884) ; curé de Saint-Calixte (1884-1889), où il a construit une église en 1885 ; depuis 1889, curé de Sainte-Martine-de-Châteauguay, où il a fondé un couvent en 1896 et restauré l'église en 1905.

AUCLAIR (Rév. Père Achille-Félix), né à Saint-Adrien-de-Ham, comté de Wolfe, le 3 février 1881, de Philippe Auclair, cultivateur, et de Thérèse Bourque, fit ses études à Ottawa ; entra chez les Oblats de Marie-Immaculée en 1899 et prononça ses vœux en 1901 à Ottawa, où il fut ordonné par Mgr Duhamel, le 7 mai 1905. A Ottawa, professeur au juniorat (1905-1906), vicaire au Sacré-Cœur depuis 1906.



AUCLAIR (L'abbé Elie-Joseph-Arthur), né à Notre-Dame de Montréal, le 1 juillet 1866, d'Elie-Julien Auclair, avocat, et de Marie-Caroline Leclerc, fit ses études au séminaire de Montréal, à Sainte-Thérèse et au collège Sainte-Marie de Montréal ; fut ordonné à Saint-Jean-Baptiste de Montréal par Mgr Fabre, le 15 août 1891. Etudiant au collège canadien de Rome en Italie (1891-1895), à l'Institut Catholique de Paris en France (1895-1896) ; vicaire à Saint-Jean-Baptiste de Montréal (1896-1899), à Saint-Joseph de Montréal (1899-1901) ; professeur de belles-lettres au séminaire de Sherbrooke (1901-1905) ; aumônier de l'académie Saint-Louis-de-Gonzague de Montréal (1905-1906) ; à l'archévêché de Montréal, depuis 1906. Bachelier-ès-arts (1888) et licencié en théologie (1891) de l'université de Québec ; docteur en théologie de la Propagande (1893) ; docteur en droit canonique de l'Apollinaire (1895) ; professeur agrégé de philosophie de l'université Laval à Montréal (1896). Auteur de LA FOI CATHOLIQUE DANS SES RELATIONS AVEC LA RAISON ET LA VOLONTÉ, un volume de 53 pages (1898) ; de LE MARIAGE CLANDESTIN, un volume de 96 pages (1901) ; d'ARTICLES ET ETUDES, un volume in-8 de 316 pages (1903). Collaborateur à la SEMAINE RELIGIEUSE de Montréal, à la REVUE CANADIENNE de Montréal, à la NOUVELLE-FRANCE de Québec, à l'AMI DE L'ORPHELIN de Boston, à la CATHOLIC ENCYCLOPEDIA de New-York ; chroniqueur du PROPAGATEUR, de Montréal, depuis 1904.

AUCLAIR (L'abbé Louis-Grégoire), né à Saint-Roch de Québec, le 12 mars 1854, de Jacques Auclair, forgeron, et de Thècle Sirois, fit ses études à Lévis et à Québec, où il fut ordonné par le Cardinal Taschereau, le 7 juin 1879. Vicaire à Saint-Joseph-de-Lévis (1879-1880) ; professeur au collège de Lévis (1880-1882) ; curé du Saint-Cœur-de-Marie (1882-1898), d'où il a fondé Pontbriand en 1897 ; curé de Saint-Jean-Chrysostôme, depuis 1898.

AUCLAIR (L'abbé Magloire), né à Saint-Vincent-de-Paul-de-l'île-Jésus, comté de Laval, le 19 septembre 1846, fut ordonné le 19 décembre 1869. Vicaire à Napierville ; curé de Saint-Lazare-de-Vaudreuil (1877-1880), de Saint-Jean-Baptiste de Montréal depuis 1880.



AUCLAIR (L'abbé Zéphirin), né à Saint-Vincent-de-Paul-de-l'île-Jésus, comté de Laval, le 14 décembre 1850, de Jean-Baptiste Auclair, cultivateur, et de Flavie Gravel, fit ses études au séminaire de Montréal, où il fut ordonné par Mgr Fabre, le 23 décembre 1876. Vicaire au Sacré-Cœur de Montréal (1876-1879), à Lachine (1879-1880), à Saint-Joseph de Montréal (1880-1884) ; curé-fondateur de Sainte-Clotilde-de-Châteauguay (1884-1890), où il a bâti l'église et le presbytère en 1885 et 1886 ; curé de Saint-Anicet (1890-1900) ; curé de Saint-Polycarpe, depuis 1900.

AUDET (L'abbé André), né à Maria sur la baie des Chaleurs, le 29 août 1837, de Félix Audet, capitaine de vaisseau, et de Marie-Gilles Bernard, fit ses études à Nicolet et à Québec ; fut ordonné dans sa paroisse natale par Mgr Baillargeon, le 5 juillet 1863. Vicaire à Saint-Patrice de Québec (1863-1866) ; aumônier de la quarantaine à la Grosse-Ile (1866-1867) ; curé de sa paroisse natale (1867-1872), de New-Richmond (1872-1874, de Pabos (1874-1880), de la cathédrale de Rimouski (1880-1887), de Sainte-Félicité (1887) ; retiré, depuis 1887.

AUDET (L'abbé Isidore-François-Octave), né à Sainte-Claire, comté de Dorchester, le 25 février 1826, de François Audet et de Lucie Vilaire, fut ordonné à Québec le 28 août 1852. Employé au séminaire de Québec (1852-1870); à Sillery, aumônier du couvent (1870-1903), retiré depuis 1903.

AUDET (L'abbé Jean-Frédéric), né à Saint-Césaire, comté de Rouville, le 19 janvier 1842, de Jean Audet, cultivateur, et de Marie-Adélaïde Colin, fit ses études à Saint-Hyacinthe et au grand séminaire de Montréal ; fut ordonné dans sa paroisse natale par Mgr Taché, le 9 septembre 1866. Vicaire à Saint-Alexandre-d'Iberville (1866-1868) ; depuis 1868, curé-fondateur de Saint-François-Xavier de Winooski dans le Vermont, inamovible depuis 1907.

AUDIBERT (Rév. Père Emile-Charles), né à Saint-Pierre-le-Déchausselat dans le diocèse de Viviers en France, le 13 décembre 1871, d'Arsène Audibert, cultivateur, et de Victoire Trouillas, fit ses études à Beaucaire en France, à Diano-Marina en Italie et à Notre-Dame-des-Lumières dans le diocèse d'Avignon en France ; entra chez les Oblats de Marie-Immaculée à Notre-Dame-de-l'Osier en France l'an 1893 et prononça ses vœux en 1895 dans la Belgique à Liège, où il fut ordonné par Mgr Doutreloux en septembre 1899. Au juniorat de Notre-Dame-des-Lumières, professeur (1900), économe (1900-1902) ; missionnaire à Notre-Dame-de-l'Osier (1902-1903) ; à Saint-Joseph de Lowell dans le Massachusetts, depuis 1903.

AUDRAN (Rév Père Pierre-Marie), entré chez les Pères de Marie, fut ordonné le 2 avril 1892, A Notre-Dame-de-Lourdes-d'Ottawa (1892-1898) ; en France (1898-1903) ; supérieur du scolasticat de Notre-Dame-de-Lourdes-d'Ottawa, depuis 1903.



AUGER (L'abbé Joseph-Charles), né à Leclercville, comté de Lotbinière, le 23 avril 1871, de Damase Auger, cultivateur, et de Camille Auger, fit ses études à Québec, où il fut ordonné par Mgr Bégin, le 28 mai 1899. A L'Islet, vicaire (1899-1901), desservant (1901-1902) ; aumônier de l'orphelinat de Saint-Damien-de-Buckland (1902-1903) ; depuis 1903, curé-fondateur de Saint-Nazaire-de-Buckland, où en 1904 il a bâti une église et un presbytère. Bachelier en philosophie, sciences, théologie et droit canonique.

AUGUSTIN (Rév. Père), entré chez les Franciscains, fut ordonné le 23 décembre 1871. Au couvent de Montréal (1892-1895), des Trois-Rivières depuis 1895.

AUGUSTIN (Rév. Père), né en France le 4 juin 1853, entra chez les Trappistes ; fut ordonné en France le 22 décembre 1877. En France (1877-1887); à Oka (1887-1899) ; à Saint-Norbert-du-Manitoba, depuis 1899.

AUMOND (L'abbé N.) fut ordonné le 21 décembre 1901. Professeur au séminaire de Joliette, depuis 1901.

B

BABEL (Rév. Père Louis-François), né à Veyrier dans le canton de Genève en Suisse, le 23 juin 1826, de Joseph Babel et de Françoise Jovet, fit ses études à Fribourg et à Mélan en Suisse ; entra chez les Oblats de Marie-Immaculée à Notre-Dame-de-l'Osier en Dauphiné l'an 1847 et y prononça ses vœux en 1848 ; fut ordonné à Ottawa, le 27 juillet 1851. Missionnaire des Montagnais sur la côte du Labrador avec résidence successive aux Escoumains et à Betsiamis, depuis 1851.

BABINEAU (L'abbé F.) fut ordonné le 23 décembre 1893. Vicaire à Tracadie-du-Nouveau-Brunswick (1893-1894), à la cathédrale de Chatham (1894-1895) ; en repos (1895-1897) ; vicaire à Saint-Ignace-de-Kent (1897-1903) ; dans l'Arizona, depuis 1903.

BABINEAU (L'abbé Joseph-Auguste), né à Saint-Louis-de-Kent dans le Nouveau-Brunswick, le 29 avril 1844, de Hilaire Babineau, cultivateur, et d'Agathe Bariault, fit ses études à Charlottetown sur l'île du Prince-Edouard et au grand séminaire de Montréal, où il fut ordonné par Mgr J. Larocque, le 21 juin 1868. Vicaire à Tracadie-du-Nouveau-Brunswick (1868-1869) ; curé de New-Castle (1869-1871), de Tracadie-du-Nouveau-Brunswick (1871-1903), où il a bâti une église, le lazaret et un orphelinat ; en même temps aumônier du lazaret de Tracadie-du-Nouveau-Brunswick (1871-1903) ; depuis 1903, curé de Saint-Léonard-de-Madawaska, où il a reconstruit le presbytère en 1903.

BABINEAU (L'abbé Maxime) fut ordonné le 11 juin 1888. Vicaire à Caraquet (1888-1891) ; curé de Sainte-Anne-de-Madawaska (1891-1903), de Saint-Jacques-de-Madawaska depuis 1903.

BACHAND (L'abbé Joseph), né à Boucherville, comté de Chambly, le 1 février 1850, fit ses études à Marieville et au grand séminaire de Montréal ; fut ordonné le 18 décembre 1880. Vicaire à Acton (1880-1882), à Saint-Dominique-de-Bagot (1882-1883) ; curé de Ham-Sud (1883-1885) ; vicaire à Saint-Robert (1885-1886), à Saint-Mathias (1886-1887), à Saint-Damase-sur-Yamaska (1887-1888) ; curé de Knowlton (1888-1890) ; en repos à Saint-Césaire (1890-1891) ; curé de Saint-Jean-du-Dakota (1891-1894), de Tarsus (1894-1895), d'Olga depuis 1895.

BACHAND (L'abbé Joseph-Hormisdas-Albert), né à Saint-Liboire, comté de Bagot, le 8 juin 1877, de Hormisdas Bachand, marchand, et de Virginie Girard, fit ses études à Saint-Hyacinthe et au grand séminaire de Montréal, où il fut ordonné par Mgr Bruchési, le 20 décembre 1903. Vicaire à Redford dans l'état de New-York, depuis 1904.

BACON (Rév. Père Jean-Louis-Magloire-Antoine), né à Montmagny, le 24 septembre 1864, de J.-Louis Bacon, médecin, et de Joséphine Têtu, fit ses études à Sainte-Anne-de-la-Pocatière ; fut ordonné à Québec par le Cardinal Taschereau, le 15 mai 1887. Professeur et premier maître de discipline au collège de Sainte-Anne-de-la-Pocatière (1887-1888) ; vicaire à Saint-Gervais (1888-1889), à L'Islet (1889-1892) ; entra chez les Dominicains à Saint-Hyacinthe en 1892 et y prononça ses vœux en 1893 ; à Saint-Hyacinthe (1892-1905) ; à Saint-Pierre de Lewiston dans le Maine (1905-1906) ; curé de Notre-Dame de Saint-Hyacinthe, depuis 1906. Bachelier-ès-arts de l'université de Québec (1883).



BAILLARGÉ (L'abbé Frédéric-Alex.), né près d'Edwardsburg dans Ontario, le 6 janvier 1854, de G.-Frédéric Baillargé, sous-ministre des travaux publics à Ottawa, et de Charlotte Giroux, fut baptisé aux Cèdres ; fit ses études à Montréal, à Paris en France et en Italie à Rome, où il fut ordonné par le Cardinal Monaco Lavaletta, le 20 avril 1878. Continua ses études en Europe (1878-1881), d'où il revint docteur en philosophie de l'université Grégorienne de Rome ; vicaire à Laprairie (1881-1883) ; professeur de philosophie, de dogme et d'économie politique au séminaire de Joliette (1883-1893) ; exécuta le voyage d'Espagne en 1889 ; curé de Rawdon (1893-1899), de Saint-Hubert-de-Chambly depuis 1899. Rédacteur et éditeur simultanément des trois revues mensuelles : L'ÉTUDIANT pendant sept ans, LE COUVENT pendant quatorze ans et LA FAMILLE pendant cinq ans. Auteur des nombreux ouvrages suivants : ÇA ET LA SUR MGR BOURGET (1881) ; BIOGRAPHIA DEL LIS G.-ÉTIENNE CARTIER (1882) ; MÉTHODE POUR ENTENDRE LA MESSE (1884) ; MGR SMEULDERS A JOLIETTE (1885) ; DICTIONNAIRE DES VERBES IRRÉGULIERS (1887) ; ALMANACH-JOURNAL (1888) ; LE DÉTROIT ET LA BAIE D'HUDSON, un volume in-18 (1888) ; COUPS DE CRAYON, un volume in-18 (1889) ; LA NATURE, LA RACE ET LA SANTÉ DANS LEURS RAPPORTS AVEC LA PRODUCTIVITÉ DU TRAVAIL (1890) ; LA LITTÉRATURE AU CANADA EN 1890, un volume in-18 de 352 pages (1891) ; TRAITÉ ÉLÉMENTAIRE D'ÉCONOMIE POLITIQUE, un volume in-18 (1892) ; TRAITÉ DE LA SAINTE TRINITÉ EN NEUF TABLEAUX (1893) ; PETITES ÉTUDES SUR LES OEUVRES D'UN LAURÉAT (1893) ; INSTITUTIONS DE JOLIETTE (1893) ; RAWDON ET SES ENVIRONS (1897) ; LE CAS DE TOM NULTY (1897) ; LA TERRE A VOL D'OISEAU ou notions préliminaires de géographie (1898) ; SAINT-HUBERT, spécimen de géographie locale (1899) ; LE COMTÉ DE CHAMBLY, spécimen de géographie locale de comté (1901) ; LA GRATUITÉ DES LIVRES (1901) ; TABLEAUX DU

CANADA, DE L'AMÉRIQUE ET DE L'ASIE (1902) ; LE DRAPEAU FLEURDELISÉ AVEC CASTOR (1904) ; HISTOIRE SAINTE DES PETITS, illustrée (1907).

BAILLARGEON (L'abbé Charles), né à Québec, le 30 juillet 1843, de Pierre Baillargeon et de Marie-Geneviève-Angèle Painchaud, fut ordonné à Québec le 6 juin 1868. Secrétaire de l'archevêché de Québec (1868-1871) ; vicaire à Saint-Patrice de Québec (1871-1874), à Saint-Roch de Québec (1874-1876) ; curé de Saint-Malachie (1876-1882) ; desservant à Sainte-Catherine (1882-1883) ; curé de Saint-Pascal (1883-1897) ; retiré à l'Hôtel-Dieu de Québec (1897-1898) ; curé de Saint-Cyrille-de-L'Islet (1898-1906) ; retiré à Saint-Michel-de-Bellechasse, depuis 1906.



BAILLARGEON (L'abbé Joseph-Hermann), né à Sainte-Hénédine, comté de Dorchester, le 23 juin 1879, de Joseph Baillargeon, forgeron, et d'Aurélie Bazin, fit ses études à Lévis et à Québec ; fut ordonné à Albany dans l'état de New-York par Mgr Burke, le 19 décembre 1903. Aumônier de l'hôpital Saint-Pierre d'Albany (1904) ; vicaire à Saint-Jean-Baptiste de Troy et en même temps aumônier des Sœurs du Bon-Pasteur de la même ville (1904-1905) ; curé de Sainte-Anne de Cohoes, depuis 1905.

BALLANTYNE (L'abbé Joseph-Jacques-David), né à Québec, le 22 août 1847, de David Ballantyne et de Marguerite Cauchon, fut ordonné dans sa ville natale le 30 mai 1874. Auxiliaire au séminaire de Québec ; vicaire à Saint-Pascal ; vicaire à l'Ancienne-Lorette (1882-1883), à Saint-Roch-des-Aulnaies (1883-1884), à Sainte-Croix (1884-1886) ; curé d'Inverness-de-Mégantic avec desserte de Leeds (1886-1894) ; curé des Grondines, depuis 1894.



BALTHAZARD (L'abbé Henri), né à Marieville, comté de Rouville, le 30 août 1842, de Joseph Balthazard, cultivateur, et d'Emélie Lomme, fit ses études à Saint-Hyacinthe ; fut ordonné par Mgr C. Larocque, le 1 septembre 1867. Vicaire à Granby (1867-1870), à Coaticook (1870-1871) ; curé de Granby (1871-1877), de Stanbridge (1877-1880), de Richelieu (1880-1887), de Sainte-Brigide-d'Iberville (1887-1901), de Saint-Jean-Baptiste-de-Rouville (1901-1907) ; retiré au séminaire de Saint-Hyacinthe, depuis 1907.



BALTHAZARD (L'abbé Joseph-Arthur), né à Iberville, le 3 novembre 1856, de Joseph Balthazard, menuisier, et d'Élodie Davignon, fit ses études à Saint-Hyacinthe, où il fut ordonné par Mgr Moreau, le 21 septembre 1881. Professeur au séminaire de Saint-Hyacinthe (1881-1886) ; étudiant à Rome en Italie (1886-1890), d'où il revint docteur en philosophie (1889), licencié en théologie (1889) et en droit canonique (1890) ; au séminaire de Saint-Hyacinthe, professeur de rhétorique (1890-1894), de philosophie depuis 1894.

BALTHAZARD (L'abbé Wilfrid), né à Iberville, vers 1863, de Joseph Balthazard, menuisier, et d'Élodie Davignon, fit ses études à Saint-Hyacinthe, où il fut ordonné par Mgr Moreau, le 30 mai 1889. Vicaire au Précieux-Sang de Holyoke dans le Massachusetts (1889-1892) ; à Notre-Dame de Worcester (1892-1893) ; curé de Shelburne-Falls (1893-1899), de West-Boylston (1899-1902), de Sainte-Cécile de Leominster depuis 1902.

BANVILLE (L'abbé Pierre-Antoine), né à Saint-Anaclet, comté de Rimouski, le 13 mai 1876, de Pierre Banville, cultivateur, et de Marie Moghan, fit ses études à Rimouski et au collège de la Propagande à Rome, où il fut ordonné par le Cardinal Respighi, le 6 juin 1903. Au séminaire de Rimouski, professeur de philosophie (1903-1905), supérieur depuis 1905. Docteur en philosophie (1899), en théologie (1903).

BARABÉ (L'abbé Louis-W.) fut ordonné le 22 février 1869. Curé de Saint-Alexis-de-la-Grande-Baie (1877-1891), où il a construit un presbytère en 1878 ; curé de Hébertville (1891-1905) ; retiré à Saint-Jean-Deschaillons, depuis 1905.

BARBIER (L'abbé François-Xavier) fut ordonné le 17 décembre 1887. En France (1887-1894) ; curé de Saint-Louis-de-la-Saskatchewan (1894-1895) ; à l'évêché de Prince-Albert (1895-1896) ; encore curé de Saint-Louis-de-la-Saskatchewan (1896-1897) ; de nouveau à l'évêché de Prince-Albert (1897-1898) ; curé de Saint-Louis-de-la-Saskatchewan (1898-1899), du Lac-Croche (1899-1904), de Domrémy depuis 1904.

BARCELO (L'abbé Louis-Maurice-Arthur), né à Montréal, le 14 avril 1864, d'Oscar Barcelo et d'Eugénie Beaudry, fut ordonné à Montréal le 12 août 1888. Etudiant à Rome en Italie (1888-1890), d'où il revint docteur en théologie ; vicaire à Sainte-Brigide de Montréal (1890-1893), à Saint-Henri de Montréal (1893-1895) ; aux Etats-Unis (1895-1897) ; curé de Midland dans le diocèse de Toronto, depuis 1897.

BARETTE (Rév. Père Jean-Baptiste-Antoine), né à Montréal, le 23 juin 1875, d'O.-A. Barette, marchand, et de Marie-Ursule Prévost, fit ses études au collège Sainte-Marie de Montréal ; entra chez les Oblats de Marie-Immaculée à Lachine en 1895 et prononça ses vœux en 1897 à Ottawa, où il fut ordonné par Mgr Duhamel, le 1 juin 1901. Professeur à l'université d'Ottawa (1901-1902) ; vicaire à Saint-Sauveur de Québec (1902-1905), à Notre-Dame de Hull (1905-1906) ; à Saint-Pierre de Montréal (1906-1907) ; missionnaire à Pincher-Creek dans l'Alberta, depuis 1907. Bachelier en théologie de l'université d'Ottawa (1899).

BARIBAULT (L'abbé Calixte-Ovide), né à Sainte-Anne-de-la-Pérade, comté de Champlain, le 13 octobre 1868, de Georges Baribault, maître-menuisier, et de Rose-de-Lima Laflèche, fit ses études aux Trois-Rivières, où il fut ordonné par Mgr Laflèche, le 8 juillet 1894. Vicaire à Sainte-Geneviève-de-Batiscan (1894), à Saint-Maurice-de-Champlain (1894-1899), à Sainte-An-

ne-de-la-Pérade (1899-1900); desservant à Batiscan (1900); vicaire à Sainte-Flore (1900); desservant à Saint-Paulin (1900-1901); encore vicaire à Sainte-Flore (1901-1902); curé de Saint-Louis-de-Champlain (1902-1904), où il a bâti un presbytère en 1903; depuis 1904, curé de Saint-Elie-de-Caxton, où il a construit aussi un presbytère.

BARIL (L'abbé Donat), né à Sainte-Geneviève-de-Batiscan, comté de Champlain, le 8 mars 1880, de Delphis Baril, cultivateur, et de Joséphine Nobert, fit ses études aux Trois-Rivières; fut ordonné dans sa paroisse natale par Mgr Cloutier, le 2 juillet 1905. Professeur au séminaire des Trois-Rivières, depuis 1905.

BARIL (L'abbé François-Edouard), né à Saint-Pierre-les-Becquets, comté de Nicolet, le 12 octobre 1854, de Pierre Baril, cultivateur, et d'Olive Tousignan, fit ses études à Nicolet et aux Trois-Rivières, où il fut ordonné par Mgr Laflèche, le 19 décembre 1884. Vicaire à Saint-Médard (1884-1885), à Drummondville (1885), encore à Saint-Médard (1885-1886), à la cathédrale de Nicolet (1886-1887); au séminaire de Nicolet, professeur de philosophie (1887-1903), en même temps directeur des ecclésiastiques (1900-1903); curé de Notre-Dame de Pierreville (1903-1904); aumônier des Sœurs de l'Assomption à Nicolet (1904-1907); curé de Stanfold, depuis 1907.



BARIL (L'abbé Jean-Baptiste-Anselme), né à Saint-Cuthbert, comté de Berthier, le 29 mai 1848, d'Anselme Baril, cultivateur, et de Domitilde Désorcy, fit ses études à Joliette; fut ordonné à Montréal par Mgr Pinsonnault, le 26 janvier 1873. Professeur au séminaire de Joliette (1873-1874); vicaire à Saint-Jean-Baptiste de Montréal (1874-1877); directeur du collège commercial de Varennes (1877-1886); curé de la Rivière-des-Prairies (1886-1888); depuis 1888, curé de Saint-Rémi-de-Napierville, où il a construit la chapelle du couvent en 1893 et un presbytère en 1901.

BARIL (L'abbé Joseph-Auguste), né à Gentilly, comté de Nicolet, le 25 août 1881, de Joseph-Xavier Baril, cultivateur, et de Marie-Séraphine Beaufort-Brunel, fit ses études à Nicolet, où il fut ordonné par Mgr Brunault, le 8 juillet 1906. Vicaire à Saint-Pierre-les-Becquets, depuis 1906.

BARIL (Mgr Marie-Sophone-Hermyle), né à Sainte-Geneviève-de-Batiscan, comté de Champlain, le 9 octobre 1847, de Jean-Baptiste-Archange Baril et d'Eulalie Saint-Arnault, fut ordonné à Champlain, le 17 décembre 1871. Vicaire à Saint-Grégoire-de-Nicolet (1873), à Bécancourt (1873-1874); malade et en repos (1874-1875); au séminaire des Trois-Rivières, professeur de dogme (1875-1886), en même temps aumônier de la prison du district (1875-1876), directeur des séminaristes (1876-1886), directeur des élèves et supérieur (1886-1889), préfet des études et en même temps aumônier des Sœurs de la Providence (1889-1891); voyage de repos en Europe

(1891-1892) ; encore au séminaire des Trois-Rivières, professeur (1892-1895), supérieur (1895-1900) ; vicaire général du diocèse des Trois-Rivières, depuis 1899 ; chanoine titulaire de la cathédrale des Trois-Rivières ; nommé protonotaire apostolique, en 1907 ; aumônier des Ursulines des Trois-Rivières, depuis 1900.

BARNABÉ (Rév. Père), entré chez les Capucins, fut ordonné le 28 octobre 1900. A Ottawa, depuis 1900.

BAROLET (Rév. Père Charles-Adélard), né à Louiseville, comté de Maskinongé, le 28 janvier 1849, de François Barolet, cultivateur, et de Sophie Piette, fit ses études à l'Assomption et aux Trois-Rivières ; fut ordonné à Montréal par Mgr Fabre, le 30 août 1874. Vicaire à Saint-Grégoire-de-Nicolet (1874-1877) ; premier curé de Sainte-Eulalie (1877-1883), où il a terminé l'intérieur de l'église en 1880 ; curé de Saint-Paulin (1883-1887), où il a restauré le vieux presbytère en 1883 et acquis un orgue en 1884 ; entra chez les Rédemptoristes à Saint-Trond en Belgique l'an 1887 et y prononça ses vœux en 1888 ; missionnaire à Sainte-Anne-de-Beaupré (1888-1900), à Notre-Dame-du-Sacré-Cœur de Montréal depuis 1900.

BARON (Rév. Père Armand), né à Vallet dans la Loire-Inférieure en France, le 12 août 1871, d'Alexis Baron, cultivateur, et de Marie Favreau, fit ses études à Saint-Hélier sur l'île de Jersey dans la Manche ; entra chez les Oblats de Marie-Immaculée à Lachine en 1893 et prononça ses vœux en 1895 à Ottawa, où il fut ordonné par Mgr Duhamel, le 27 mai 1899. Professeur de philosophie au scolasticat d'Ottawa (1899-1904), de Tewksbury dans le Massachusetts (1904-1905) ; au ministère paroissial à Saint-Joseph de Lowell, depuis 1905. Licencié en philosophie (1896), bachelier en théologie (1898).



BARON (L'abbé Joseph-Ulric), né à Saint-Simon-de-Bagot, le 12 octobre 1865, de Joseph Baron, menuisier, et de Marie-Louise Charron-Cabana, fit ses études à Sherbrooke et au grand séminaire de Montréal ; fut ordonné à Sherbrooke par Mgr A. Racine, le 15 août 1869. Professeur au séminaire de Sherbrooke (1889-1892) ; vicaire à Valcourt (1892-1893), à Stanstead (1893-1894), à Coaticook (1894) ; curé de Saint-Adrien-de-Ham (1894-1897) ; en repos (1897) ; curé de Sawyerville (1897-1899) ; en repos encore (1899-1900) ; curé de Piopolis (1900-1903) ; assistant à Valcourt (1903-1906) ; curé de Sainte-Marie-d'Ely, depuis 1906.

BAROU (Rév. Père L.), entré chez les Oblats de Marie Immaculée, fut ordonné le 17 juin 1848. A Saint-Sauveur de Québec, missionnaire à la Pointe-Bleue sur les bords du lac Saint-Jean, depuis 1891.

BARRAL (Rév. Père François), né à Moûtiers dans la Savoie en France, le 18 septembre 1860, de Louis Barral, notaire, et de Jeanne Bérard, fit ses études au petit séminaire de Moûtiers, à l'école apostolique de Chezal-

Benoit dans le département de Cher en France et à l'université de l'Apollinaire à Rome en Italie ; entra chez les Pères du Sacré-Cœur à Issoudun dans le département de l'Indre et prononça ses vœux à Saint-Gérand-le-Puy dans le département de l'Allier en France l'an 1880 ; fut ordonné à Bois-le-Duc en Hollande par Mgr Godschalk, le 4 octobre 1885. Directeur de l'école apostolique de Barcelone en Espagne (1885-1887) ; à la cathédrale de Quito dans l'Equateur, vicaire (1887-1890), curé (1890-1894) ; directeur de l'école apostolique de Jesi en Italie (1894-1898) ; socius au noviciat de Chezal-Benoit (1898-1899) ; maître des novices à Canet-de-Mar en Espagne (1899-1901) ; supérieur à Québec (1901-1903) ; maître des novices à Beauport, depuis 1903.

BARRÉ (Rév. Père François-Théophile), né à Saint-Césaire, comté de Rouville, le 2 mars 1854, d'Abraham Barré, cultivateur, et d'Elisabeth Gingras, fit ses études à Memramcook dans le Nouveau-Brunswick et à Saint-Laurent près Montréal ; entra chez les Pères Sainte-Croix à Saint-Laurent en 1877 et y prononça ses vœux en 1881 ; fut ordonné à Montréal par Mgr Fabre, le 30 juillet 1882. Au collège de Saint-Laurent, professeur notamment de belles-lettres et de rhétorique (1882-1884), de philosophie depuis 1884.

BARRÉ (L'abbé Joseph-Marie) fut ordonné le 8 juin 1895. Vicaire à la cathédrale de Halifax dans la Nouvelle-Ecosse (1903-1905) ; à Woonsocket-du-Dakota, depuis 1905.

BARRÉ (Rév. Père Julien-Jules-Jean-Marie), né à Ernée dans le département de la Mayenne en France, le 1 novembre 1881, de Julien-François Barré, cultivateur, et de Véronique-Jeanne-Françoise Moreau, fit ses études au petit séminaire de Mayenne et au grand séminaire de Laval en France ; entra chez les Oblats de Marie-Immaculée au Bestin en Belgique l'an 1903 et prononça ses vœux en 1905 à Liège, où il fut ordonné par Mgr Roelens, le 8 décembre 1905. Professeur au séminaire de Saint-Albert-de-l'Alberta, depuis 1906.

BARRÉ (L'abbé Théodose-Joseph), né à Saint-Bruno-de-Chambly, le 13 mai 1860, de Charles Barré, tailleur, et de Louise Morrier, fit ses études à Marieville et au grand séminaire de Montréal ; fut ordonné à Saint-Hyacinthe par Mgr Moreau, le 28 août 1887. Vicaire à Acton (1887-1888), à Saint-Pie-de-Bagot (1888), à Saint-Dominique-de-Bagot (1888-1889), à la cathédrale de Saint-Hyacinthe (1889-1890), à Saint-Marc (1890-1891), à Iberville (1891-1892) ; en repos (1892-1894) ; professeur au petit séminaire de Marieville (1894-1902) ; curé de Saint-Joachim-de-Shefford (1902-1903), de Saint-François-Xavier-de-Shefford (1903-1907), de Stanbridge depuis 1907.

BARRETTE (L'abbé Arthur) fut ordonné le 9 juin 1900. Vicaire à Grenville (1900-1901), à Gracefield (1901-1902), à Wakefield (1902-1905) ; curé de Mayo, depuis 1905.

BARRETTE (L'abbé Esdras-Guillaume), né à Sainte-Mélanie, comté de Joliette, le 31 mars 1881, d'Adélard Barrette, cultivateur, et de Guildée Pelletier, fit ses études à Joliette et au grand séminaire de Montréal, où il fut ordonné par Mgr Bruchési, le 23 décembre 1905. Vicaire au Très-Saint-Rédempteur de Hull, depuis 1905.

BARRETTE (L'abbé François-Xavier), né à Sainte-Mélanie, comté de Joliette, le 6 décembre 1877, d'Adélard Barrette, cultivateur, et de Guildée Pelletier, fit ses études à Joliette et au grand séminaire de Montréal ; fut ordonné à Ottawa par Mgr Duhamel, le 16 juillet 1905. Vicaire à Alfred (1905-1907) ; premier curé de Notre-Dame-de-Pontmain, depuis 1907.



BARRETTE (L'abbé Joseph-Jacques-Sinaï), né à Sainte-Anne-des-Plaines, comté de Terrebonne, le 25 juillet 1873, de François-Delphis Barrette, cultivateur, et d'Odile Durand-Chevigny, fit ses études à Sainte-Thérèse, où il fut ordonné par Mgr Lorrain, le 6 janvier 1901. Professeur au collège de Sainte-Thérèse (1901); vicaire à Lanoraie (1901-1903), à Joliette (1903), à Saint-Jacques-de-l'Achigan depuis 1903.

BARRETTE (L'abbé Joseph-O.) fut ordonné le 14 mars 1886. Curé d'Oakwood dans le Dakota-Septentrional (1886-1888), de Lauréat (1888-1890), de Lisbon (1890-1894), de Maynooth dans Ontario (1894-1899), de Salomonville dans l'Arizona (1899-1902); à l'évêché de Tucson (1902-1904); curé de Salomonville encore (1904-1906), de Globe depuis 1906.

BARRIERE (Rév. Père H.), entré chez les Dominicains, fut ordonné le 1 février 1903. A Saint-Jean-Baptiste d'Ottawa, depuis 1903.

BARRON (L'abbé J.-André) fut ordonné vers 1882. Curé de Richford dans le Vermont (1884-1892), de Bennington depuis 1892.

BARRY (L'abbé Louis-Eugène), né à Sainte-Anne-de-la-Pérade, comté de Champlain, le 5 janvier 1858, de Pierre-Olivier Barry, cultivateur, et d'Adèle Bourgouin, fit ses études à Nicolet et aux Trois-Rivières, où il fut ordonné par Mgr Laflèche, le 20 septembre 1885. Vicaire à la Pointe-Gatineau dans le diocèse d'Ottawa (1885-1886), à Sainte-Anne d'Ottawa (1886-1887), à Clarence-Creek (1887) ; curé de Billing's-Bridge (1887-1891), où il a bâti une église en 1888-1889 ; vicaire au Saint-Nom-de-Jésus de Chicopee dans le Massachusetts (1891-1894), à Sainte-Marie de Spencer (1894-1897), à Gardner (1897-1900) ; curé d'East-Douglas (1900-1906), où il a bâti un presbytère et éteint la dette ; curé de Saint-Raphaël de Williamstown (1906-1907), où il a restauré le presbytère ; depuis 1907, curé de Millbury, où il a construit une école paroissiale dès 1907.

BARSALOU (L'abbé Joseph-Hormisdas), né à Saint-Jean-Baptiste-de-Rouville, le 13 mars 1871, de François Barsalou, cultivateur, et de Philomène Désautels, fit ses études à Marieville ; fut ordonné à Belœil par Mgr Gra-

vel, le 14 juillet 1894. Vicaire à Belœil (1895-1897), à Iberville (1897-1899), à L'Ange-Gardien-de-Rouville (1899-1900); professeur au petit séminaire de Marieville, depuis 1900.

BARSALOU (Rév. Père L.), né en Canada, entra chez les Pères Blancs à la Maison-Carrée en Algérie; fut ordonné à Carthage en Tunisie. A Sainte-Anne de Jérusalem en Palestine ; missionnaire dans l'Ouganda en Afrique, depuis 1907.

BASTIEN (L'abbé Joseph-Albert) fut ordonné le 21 décembre 1901. Auxiliaire au petit séminaire de Montréal (1901-1902) ; curé de Lake-City dans le Colorado (1902-1903) ; aumônier de l'hôpital Saint-Antoine à Denver (1903-1905) ; vicaire à La-Junta, depuis 1905.

BASTIEN (L'abbé Joseph-Aldéric Rocan-), né à Saint-Vincent-de-Paul-de-l'île-Jésus, comté de Laval, le 17 juillet 1878, de François-Xavier Rocan-Bastien, cultivateur, et d'Eulalie Gravel, fit ses études à Sainte-Thérèse, au grand séminaire de Montréal et à Saint-Laurent près Montréal ; fut ordonné à Sainte-Victoire dans le comté de Richelieu par Mgr Decelles, le 20 juillet 1902. Vicaire à la cathédrale de Saint-Boniface dans le Manitoba avec desserte successive de Fannystelle et de Saint-Adolphe-de-Provencher (1902); vicaire à Saint-Jean-Baptiste-du-Manitoba (1902-1903) ; depuis 1903, curé-fondateur de Sainte-Amélie, où il a bâti un presbytère-chapelle.

BASTIEN (L'abbé Joseph-Grégoire), né à Terrebonne, le 4 mars 1865, d'Isidore Bastien, cultivateur, et de Manédore Chapleau, fit ses études au séminaire de Montréal ; fut ordonné à Montréal par Mgr Fabre, le 19 décembre 1891. Entra chez les Sulpiciens à Paris en 1902; en Europe (1892-1896); à Montréal, au séminaire de philosophie (1896-1903), au petit séminaire depuis 1903.

BASTIEN (L'abbé Joseph-Jean-Baptiste-Alfred), né à Montréal le 19 janvier 1866, fut ordonné le 11 avril 1889. Etudiant à Rome en Italie ; entra chez les Sulpiciens en 1896 ; à Montréal, depuis 1897.

BASTIEN (L'abbé J.-M.-Herménégilde), né à Saint-Vincent-de-Paul-de-l'île-Jésus, comté de Laval, le 24 mars 1893, de Moïse Bastien et d'Arthémise Carrières, fit ses études à Sainte-Thérèse, au séminaire de Montréal et à Baltimore dans le Maryland; fut ordonné à Burlington dans le Vermont par Mgr Michaud, le 2 octobre 1896. Curé de Norton-Mills (1896-1899); depuis 1899, curé d'Alburgh, où il a bâti un presbytère, une salle publique et restauré l'église ; en même temps depuis 1899, missionnaire à l'Ile-La-Motte, lieu de pélérinage à sainte Anne dont il a été le directeur de 1899 à 1904.

BASTIEN (L'abbé Napoléon), né à Saint-Justin, comté de Maskinongé, le 21 octobre 1876, de Pierre Bastien, cultivateur, et de Julie Bellemare, fit ses études aux Trois-Rivières, où il fut ordonné par Mgr Cloutier, le 29 juin 1905. Professeur au séminaire des Trois-Rivières, depuis 1905.

BAUDIN (Rév. Père Antoine-Alphonse), né à Eply dans le diocèse de Nancy en France, le 2 avril 1833, d'Antoine-Nicolas Baudin, cultivateur, et de Barbe Darmois, fit ses études au petit séminaire de Pont-à-Mousson en France et au séminaire de Nancy ; entra chez les Jésuites au Sault-au-Récollet en 1852 et prononça ses vœux à Montréal en 1876 ; fut ordonné à Baltimore dans le Maryland par Mgr Whelan, le 30 juin 1867. Curé du Sault-Sainte-Marie-Américain (1868-1870), de Chatham-d'Ontario (1870-1874); ministre au collège Sainte-Marie de Montréal (1875-1876); missionnaire à Wikwémikong (1876-1890); supérieur à Fort-William (1890-1892), à Wikwémikong (1892-1894) ; curé de Byng-Inlet (1894-1895) ; missionnaire à Wikwémikong (1895-1897) ; supérieur à Fort-William (1897-1901); ministre à Wikwémikong (1901-1902); curé de Byng-Inlet (1902-1904) ; à Wikwémikong, supérieur (1904-1906), missionnaire depuis 1906. Auteur d'un catéchisme en langue odjibouée, un volume in-12 de 47 pages.

BAUDIN (Rév. Père Jean-Baptiste), né à Saint-Constant, comté de Laprairie, le 17 juillet 1831, de Jean-Baptiste Baudin et de Marie Emard, entra chez les Oblats de Marie-Immaculée ; fut ordonné à Ottawa le 19 juin 1862. A Saint-Sauveur de Québec (1862-1863) ; à l'université d'Ottawa (1863-1865) ; curé de Maniwaki (1865-1870) ; missionnaire dans l'archidiocèse de Saint-Boniface, depuis 1870.



BAUDOUIN (L'abbé Noel-Clovis), né à Repentigny, comté de L'Assomption, le 2 décembre 1854, de Pierre Baudouin, cultivateur, et de Marguerite Hêtu, fit ses études à L'Assomption ; fut ordonné à Montréal par Mgr Moreau, le 20 décembre 1879. Vicaire dans le diocèse de Montréal (1879-1884), de Springfield (1884-1886) ; curé-fondateur de l'Immaculée-Conception de Fitchburg (1886-1890), où il a acquis une maison pour la convertir en presbytère et bâti une chapelle provisoire ; curé d'Indian-Orchard (1890-1897), où il a fondé un couvent des Sœurs de l'Assomption en 1895 ; curé de Williamstown (1897-1901) ; depuis 1901, curé de Notre-Dame de Pittsfield-du-Massachusetts, où il a acheté et meublé le presbytère actuel.

BAZIN (L'abbé Joseph-Adélard-Rosario), né à Saint-Ours, comté de Richelieu, le 7 juillet 1881, de T.-S.-Pierre Bazin, notaire, et d'Azilda Duhamel, fit ses études à Sainte-Thérèse, au séminaire de Montréal et à Ottawa, où il fut ordonné par Mgr Duhamel, le 25 mai 1907. Vicaire à Saint-Gérard-de-Montarville, depuis 1907.

BAZIN (L'abbé Louis) fut ordonné le 19 août 1888. Curé de Woodridge dans le Manitoba, depuis 1905.

BAZIN (L'abbé Pierre-Jules-Marie), né à Flers dans le département de l'Orne en France, le 5 février 1879, de Gustave Bazin, industriel, et de Marie Vardon, fit ses études en France à Tinchebray, où il entra chez les

Pères de Marie de Tinchebray en 1897 et prononça ses vœux en 1898 ; fut ordonné à Séez dans le département de l'Orne par Mgr Bardel, le 19 décembre 1903. Professeur à Sainte-Marie de Tinchebray (1903-1904) ; depuis 1904 dans l'Alberta, où il a fondé Stettler en y construisant une chapelle. Licencié-ès-lettres (1899).

BAZINET (L'abbé André), né à Saint-Etienne-de-Beauharnois, le 12 juillet 1868, d'André Bazinet, cultivateur, et de Martine Pouliot, fit ses études à Rigaud et à Ottawa, où il fut ordonné par Mgr Duhamel, le 1 juin 1901. Vicaire à Montebello (1901-1902), à Chénéville (1902-1904) ; depuis 1904, curé de Saint-Sixte, où il a bâti un presbytère.

BAZINET (L'abbé Jean-Baptiste), né à Saint-Isidore-de-Prescott, le 25 novembre 1873, d'André Bazinet, cultivateur, et de Martine Pouliot, fit ses études à Rigaud et à Ottawa, où il fut ordonné par Mgr Duhamel, le 12 juin 1897. Vicaire à Saint-Philippe-d'Argenteuil (1897-1898), à Sainte-Anne d'Ottawa (1898-1901) ; depuis 1901, premier curé de Plaisance, où il a bâti l'église et le presbytère, et organisé la municipalité scolaire. Bachelier-ès-arts ; missionnaire agricole, depuis 1906.

BEAUBIEN (L'abbé Charles-Philippe Trottier de), né à Montréal, le 17 octobre 1843, de Rémi Beaubien, médecin, et de Justine Casgrain, fit ses études au séminaire de Montréal, où il fut ordonné par Mgr Bourget, le 4 novembre 1866. Vicaire à Saint-Valentin (1866-1867), à Saint-Vincent-de-Paul de Montréal (1867-1870) ; supérieur-fondateur d'un collège à la Nouvelle-Ibérie en Louisiane (1870-1875) ; en même temps dans la Louisiane missionnaire à la Fausse-Pointe, où il a construit une église, un presbytère et une école vers 1874 ; curé de Saint-Paul de Montréal (1875-1882), de Lavaltrie (1883-1887), de Saint-Anicet (1887-1890), où il a bâti une église ; depuis 1890, curé du Sault-au-Récollet, où il a restauré l'église et d'où il a fondé les dessertes de Bordeaux et d'Ahuntsic. Auteur de LE SAULT-AU-RÉCOLLET, un volume in-8 de 521 pages (1898). Vicaire forain, depuis 1902.

BEAUCHAMP (L'abbé Félix-Philibert-Bernard), né à Varennes, comté de Verchères, le 10 juin 1851, de Louis-Elie Beauchamp et de Marie-Lucie Senécal, fut ordonné à Montréal, le 28 octobre 1875. Vicaire à Notre-Dame-de-Grâce de Montréal (1875-1880), à Sorel (1880-1882), à Saint-Joseph de Montréal (1882-1883), encore à Notre-Dame-de-Grâce de Montréal (1883-1884) ; aumônier des Sœurs des Saints-Noms-de-Jésus-et-de-Marie à Hochelaga de Montréal (1884-1885) ; curé d'Aylmer (1885-1892), de Sainte-Anne d'Ottawa (1892-1896) ; procureur de l'archevêché d'Ottawa (1896-1899) ; curé de la Pointe-Gatineau, depuis 1899. Chanoine titulaire de la cathédrale d'Ottawa, depuis 1896.

BEAUCHAMP (L'abbé Jean-Baptiste), né à Saint-Roch-de-l'Achigan, comté de L'Assomption, le 22 novembre 1841, d'Antoine Beauchamp et d'Isabelle Magnan, fut ordonné à Montréal le 12 mai 1867. Vicaire à Saint-Paul-de-

Joliette (1667-1870), à Saint-Isidore-de-Laprairie (1870-1877); curé de Saint-Télesphore (1877-1885), de Lachenaie (1885-1887), de Saint-Placide-des-Deux-Montagnes (1887-1900) ; retiré à L'Assomption, depuis 1900.

BEAUCHAMP (L'abbé Joseph-Albert), né à Sainte-Julienne, comté de Montcalm, le 13 janvier 1877, de Dosithée Beauchamp, cultivateur, et d'Octavie Lebeau-Marien, fit ses études à Joliette et au grand séminaire de Montréal, où il fut ordonné par Mgr Emard, le 20 décembre 1902. Vicaire à Lanoraie (1902-1905), à Boucherville (1905) ; depuis 1905, premier curé de Guigues, où il termina l'église, construisit le presbytère et fonda un couvent des Sœurs de l'Assomption de Nicolet.

BEAUCHAMP (L'abbé Joseph-Avila), né à Joliette, le 24 novembre 1867, de Paul-Trefflé Beauchamp et de Nazarine Bélair, fit ses études à Joliette ; fut ordonné à Montréal par Mgr Fabre, le 27 mai 1893. Professeur au séminaire de Joliette (1893-1900) ; vicaire à Saint-Paul de Montréal (1900-1902), à Saint-Benoit-des-Deux-Montagnes (1902-1903), au Sacré-Cœur de Montréal (1903), à Sainte-Elisabeth de Montréal depuis 1903.

BEAUCHAMP (Rév. Père Ulric), né en Canada, entra chez les Pères Blancs à la Maison-Carrée en Algérie ; fut ordonné à Carthage en Tunisie. Missionnaire dans l'Ouganda en Afrique, depuis 1906.

BEAUCHEMIN (L'abbé Jean-Baptiste), né à Varennes, comté de Verchères, le 11 octobre 1858, de François-Xavier Beauchemin et de Sophie Jodoin, fut ordonné à Montréal le 30 mai 1885. Vicaire à Saint-Jean-d'Iberville (1887-1888), à Saint-Valentin (1888-1889), à Sainte-Elisabeth-de-Joliette (1889-1890), à L'Assomption (1890-1893), à Longueuil (1893-1898), à Sainte-Elisabeth de Montréal (1898-1900) ; curé de Saint-Luc-sur-Richelieu (1900-1906) ; retiré à Varennes, depuis 1906

BEAUCHESNE (L'abbé Alexandre), né à Bécancourt, comté de Nicolet, le 8 mai 1848, de Pierre Beauchesne, cultivateur, et d'Archange Moras, fit ses études à Nicolet, où il fut ordonné par Mgr Laflèche, le 21 septembre 1873, Vicaire à Shawinigan (1873-1875) ; curé de Vincennes (1875-1886) ; en repos (1886-1888) ; assistant à Vergennes dans le Vermont (1888-1906), à Shelburne depuis 1906.

BEAUDÉ (Rév. Père Marie-Joseph-Henri-Athanase), né à Arthabaskaville, le 9 septembre 1870, d'Athanase Beaudé, employé civil, et d'Elisabeth-Esther Le Prince, fit ses études à Québec; entra chez les Dominicains à Saint-Hyacinthe en 1889 et y prononça ses vœux en 1890; fut ordonné à Saint-Hyacinthe par Mgr Decelles, le 25 mars 1895. Au saint ministère successivement à Saint-Hyacinthe, à New-York, à Lewiston dans le Maine et à Fall-River dans le Massachusetts, depuis 1895. Officier d'académie, depuis 1907. Sous le pseudonyme de Henri d'Arles, auteur de PROPOS D'ART, un volume in-8 de 122 pages (1903) ; de PASTELS, un volume in-8 de 197 pages (1905) ; de TÊTES D'ÉTUDE (1906) ; de JÉRUSALEM (1907).

BEAUDET (L'abbé Alphonse-Andronique) né à Lotbinière, le 28 janvier 1852, de Damase Beaudet, cultivateur, et de Marguerite Déry, fit ses études à Québec, où il fut ordonné par le Cardinal Taschereau, le 26 mai 1877. Vicaire à Bagotville, à Saint-Laurent-d'Orléans (1877-1879), à Saint-Jean-Deschaillons (1879), à Saint-Romuald (1879-1882) ; curé-fondateur de Fortierville (1882-1897), où il a bâti un presbytère et une des plus remarquables églises de l'archidiocèse de Québec ; depuis 1897, curé de Saint-Pascal, où il a restauré l'église et le presbytère en 1899 et ouvert une école ménagère en 1905 ; celle-ci, tenue par les Sœurs de la Congrégation Notre-Dame, est au Canada la première qui a joint l'enseignement ménager à l'ancien cours classique des filles.

BEAUDET (L'abbé Léo-Cirice), né à Lotbinière, le 6 mars 1851, de Modeste Beaudet, forgeron, et de Caroline Barbier, fit ses études à Nicolet et dans l'état de New-York à Troy, où il fut ordonné par McNeirny, le 17 décembre 1887. Vicaire dans la ville de New-York (1887-1897) ; curé de Port-Ewen, depuis 1897.

BEAUDOIN (L'abbé Joseph-Arthur-Siméon), né à Saint-Elzéar-de-Beauce, le 17 février 1878, de Romuald Beaudoin, cultivateur, et de Camille Lessard, fit ses études à Sainte-Anne-de-la-Pocatière et à Québec, où il fut ordonné par Mgr Labrecque, le 15 mai 1904. Professeur au collège de Sainte-Anne-de-la-Pocatière, depuis 1904.

BEAUDOIN (L'abbé Joseph-Eusèbe), né à Joliette, le 14 août 1862, de David Beaudoin, menuisier, et de Domitilde Beaudry, fit ses études à Joliette; fut ordonné à Montréal par Mgr Fabre, le 30 mai 1885. Vicaire et aumônier à Berthierville (1885-1887) ; vicaire à Sainte-Brigide de Montréal (1887-1889) ; dans Ontario curé de Lafontaine (1889-1904), où il a fondé un couvent des Sœurs Saint-Joseph de Toronto en 1896 ; curé de l'Ile-Dupas (1904-1905), de Lanoraie depuis 1905.

BEAUDOIN (L'abbé Joseph-Lucien-Alexandre), né à Saint-Roch-de-l'Achigan, comté de L'Assomption, le 12 janvier 1862, d'Alexis Beaudoin, marchand, et de Rose-Anne Beaudry, fit ses études à L'Assomption, fut ordonné à Montréal par Mgr Fabre, le 8 décembre 1886. Professeur au collège de L'Assomption (1886-1887) ; premier aumônier des Sœurs de la Miséricorde à New-York (1887-1891) ; curé de Walkerville dans Ontario, depuis 1891.

BEAUDOIN (L'abbé Michel), né à L'Assomption, le 22 avril 1877, de Joseph Beaudoin, cultivateur, et d'Angèle Dalpé-Pariseau, fit ses études à L'Assomption et au grand séminaire de Montréal ; fut ordonné à Joliette par Mgr Bruchési, le 31 juillet 1898. Vicaire à Notre-Dame de Montréal (1898-1899), à Sainte-Cunégonde de Montréal depuis 1899.

BEAUDOIN (Rév. Père Pierre), né à Saint-Paul-de-Joliette, le 27 août 1833, de Raymond Beaudoin et d'Angèle Lajoie, entra chez les Viateurs à

Joliette ; fut ordonné à Montréal, le 25 août 1861. A Bourbonnais dans l'Illinois, depuis 1879.



BEAUDOIN (L'abbé Joseph-Damase), né à Saint-Isidore-de-Dorchester, le 29 octobre 1856, de Damase Beaudoin, cultivateur, et d'Éléonore Lefebvre-Boulanger, fit ses études à Québec, où il fut ordonné par le Cardinal Taschereau, le 3 juin 1882. Professeur à l'université de Québec (1882-1890) ; vicaire à la basilique de Québec (1890-1893), à Saint-Roch de Québec (1893-1896) ; en même temps chapelain de la congrégation des hommes de cette dernière paroisse (1893-1896) ; curé de Saint-Charles-de-Bellechasse (1896-1905), de Saint-Jean-Baptiste de Québec depuis 1905.

BEAUDRY (L'abbé Agapit-Charles), né à Saint-Marc, comté de Verchères, le 15 octobre 1855, de Janvier Beaudry, cultivateur, et de Marie-Louise Chicoyne, fit ses études à Saint-Hyacinthe et au grand séminaire de Montréal ; fut ordonné dans sa paroisse natale par Mgr Moreau, le 1 mai 1881. Vicaire à La Présentation (1882-1887) ; missionnaire-colonisateur pour le Manitoba (1887-1893), où il a fondé La-Salle en 1891 ; procureur de l'évêché de Saint-Hyacinthe, depuis 1893. Chanoine titulaire de la cathédrale de Saint-Hyacinthe, depuis 1893. Directeur du journal LE COLONISATEUR CANADIEN, de 1888 à 1893.

BEAUDRY (L'abbé Henri-J.) fut ordonné le 29 juin 1904. Vicaire à Mégantic (1904-1906) ; étudiant à Rome en Italie, depuis 1906.

BEAUDRY (L'abbé Joseph), né à Saint-Damase-sur-Yamaska, comté de Saint-Hyacinthe, le 25 février 1845, d'Eusèbe Beaudry, cultivateur, et de Mélanie Brodeur, fit ses études à Marieville et à Sorel ; fut ordonné à Saint-Hyacinthe par Mgr C. Larocque, le 23 septembre 1871. Professeur au collège classique de Sorel (1871-1875) ; vicaire à Bedford pour la desserte de Saint-Armand et de Saint-Ignace-de-Stanbridge (1875-1876) ; curé de Dunham (1876-1884), où il paracheva l'église ; curé de Saint-Marcel-de-Richelieu (1884-1898), où il construisit un presbytère, restaura l'église et acquit une salle publique ; depuis 1898, curé de Sainte-Victoire, où il restaura le presbytère, agrandit le couvent et l'église, et renouvela la sacristie.

BEAUDRY (L'abbé J.-A.-Télesphore), né à Saint-Alexis-de-Montcalm, le 1 octobre 1865, de Jules Beaudry, cultivateur, et de Céline Magnan, fit ses études à Joliette, à Rigaud et au grand séminaire de Montréal ; fut ordonné à Joliette par Mgr Fabre, le 24 février 1891. Maître de discipline au séminaire de Joliette (1891) ; vicaire à Saint-Rémi-de-Napierville (1891-1895) ; desservant à Saint-Basile-de-Chambly (1895-1896) ; vicaire à Sainte-Brigide de Montréal (1896-1898), à Saint-Joseph de Montréal (1898-1899), encore à Saint-Rémi-de-Napierville (1899-1902) ; depuis 1902, curé de Saint-Alphonse-Rodriguez, où il a restauré l'intérieur de l'église en 1906-1907.



BEAUDRY (L'abbé Joseph-Hubert), né à Saint-Césaire, comté de Rouville, le 10 avril 1862, de Hubert Beaudry, cultivateur, et de Julie Halde, fit ses études à Marieville ; fut ordonné à Saint-Hyacinthe par Mgr Moreau, le 3 mars 1889. Vicaire à Acton (1889), à Sorel (1889-1890), à la cathédrale de Saint-Hyacinthe (1890-1892), à Marieville (1892-1893), à Sorel encore (1893), à Saint-Pie-de-Bagot (1893-1898), à Saint-Alexandre-d'Iberville (1898-1899), encore à la cathédrale de Saint-Hyacinthe (1899-1900) ; curé de Pike-River (1900-1904), de Saint-Mathias (1904-1907), de Sainte-Anne-de-Sorel depuis 1907.

BEAUDRY (L'abbé J.-M.-Wilfrid), né à Montréal, le 21 novembre 1876, de Simon Beaudry, marchand, et de Cordélie Barrette, fit ses études au collège de Montréal, à Joliette et à Menlo-Park dans la Californie ; fut ordonné à Los-Angeles par Mgr Conaty, le 2 juillet 1904. Vicaire à Notre-Dame-des-Anges de Los-Angeles (1904-1906), à la cathédrale de Los-Angeles depuis 1906.

BEAUDRY (L'abbé Origène), né, à Saint-Jean-Baptiste-de-Rouville, de Fulgence Beaudry, fut ordonné à Montréal par Mgr Bruchési, le 21 décembre 1907. Vicaire à Arnprior dans Ontario depuis 1907.

BEAUDRY (Rév. Père Patrice), né à Saint-Albert-de-Russell dans Ontario, le 25 avril 1873, de Narcisse Beaudry, cultivateur, et de Lucie Breland, fit ses études à Ottawa ; entra chez les Oblats de Marie-Immaculée à Lachine en 1895 et prononça ses vœux en 1897 à Ottawa, où il fut ordonné par Mgr Duhamel, le 1 juin 1901. Missionnaire dans le diocèse de Saint-Albert-de-l'Alberta, où il a bâti une église à Arthabaska-Landing en 1905. Bachelier en théologie (1899).

BEAUDRY (Mgr Prosper), né à Saint-Paul-de-Joliette, le 3 juin 1838, de Jean-Baptiste Beaudry, cultivateur, et de Clotilde Brault, fit ses études à Joliette et au grand séminaire de Montréal, où il fut ordonné par Mgr Bourget, le 29 décembre 1861. Vicaire à Manchester dans le Nouveau-Hampshire (1861-1863), à Saint-Paul-de-Joliette (1863-1864), curé de Saint-Alphonse-Rodriguez (1864-1871) ; dans le diocèse de Chicago curé de Saint-Georges-de-Kankakee (1871-1879), où il a bâti une église en 1872; curé de Saint-Liguori (1879-1880), de Joliette (1880-1904), où il a reconstruit l'église en 1892 ; vicaire forain, depuis 1880 ; vicaire général du diocèse de Joliette, depuis 1904 ; créé prélat domestique, le 12 novembre 1905 ; retiré à Joliette, depuis 1904.

BEAUDRY (Rév. Père Stanislas-Léon), né à Saint-Dominique-de-Bagot, vers 1866, d'Elie Beaudry, cultivateur, fit ses études à Saint-Hyacinthe ; entra chez les Oblats de Marie-Immaculée ; fut ordonné, le 1 juin 1895. Curé de Tête-du-lac-Témiscamingue (1897-1903) ; vicaire à Ville-Marie, depuis 1904.

BEAULAC (L'abbé Edouard), né à la Baie-du-Febvre, comté d'Yamaska, le 15 avril 1865, fut ordonné le 30 mai 1896. Vicaire à Berthierville (1896-1899), au Sacré-Cœur de Montréal depuis 1899.

BEAULIEU (L'abbé Joseph-Adéodat), né à Rimouski, le 29 septembre 1878, de Joseph Beaulieu, marchand, et d'Emma Langlois, fit ses études à Rimouski, où il fut ordonné par Mgr Blais, le 31 janvier 1904. Vicaire à MacNider, depuis 1904.

BEAULIEU (L'abbé J.-Charles), né à Saint-Gervais, comté de Bellechasse, le 30 décembre 1878, de Jean Beaulieu, cultivateur, et de Marie Audet-Lapointe, fit ses études à Québec, où il fut ordonné par Mgr Labrecque, le 15 mai 1904. Assistant-secrétaire, vice-chancelier de l'officialité et maître de cérémonies à l'archevêché de Québec (1904-1906); vicaire à Saint-Roch de Québec, depuis 1906.

BEAULIEU (L'abbé Joseph-Charles-Borromée), né à Rimouski, le 3 novembre 1874, de Joseph Beaulieu, marchand, et d'Emma Langlois, fit ses études à Rimouski, où il fut ordonné par Mgr Blais, le 4 juin 1898. Vicaire à Cacouna (1898), à Sainte-Félicité (1898-1899), au Bic (1899), à la cathédrale de Rimouski (1899-1900) ; assistant-curé de Clodidorme (1900-1901), de Saint-Hubert-du-Chemin-Taché (1901), de la Grande-Rivière (1901-1902) ; curé de Cloridorme (1902-1904), de Mont-Louis depuis 1904.



BEAULIEU (L'abbé Joseph-Stanislas), né à Lévis, le 22 octobre 1876, de Joseph-Stanislas Beaulieu, commerçant, et de Marie-Dulcina Carbonneau, fit ses études à Lévis et à Québec, où il fut ordonné par Mgr Bégin, le 10 août 1902. Vicaire à Notre-Dame-du-Portage (1902-1904), à Saint-Raphaël-de-Bellechasse (1904-1906) ; depuis 1906, dans l'Illinois premier curé de Martinton où il a construit un presbytère en 1906 et acheté un terrain pour cimetière en 1907; en même temps missionnaire à Papineau (1906-1907).

BEAULIEU (L'abbé Pierre), né à Rimouski, le 28 février 1861, de Siffroi Beaulieu, cultivateur, et d'Agnès Lepage, fit ses études à Rimouski, où il fut ordonné par Mgr J. Langevin, le 13 juin 1886. Vicaire à Matane (1886), à Tessierville (1886-1889), à Matane encore (1889-1890), à Saint-Octave-de-Métis (1890) ; curé de Saint-Godefroi (1890-1899), où il a restauré l'église ; depuis 1899, curé de Saint-Hubert-du-Chemin-Taché, où il a construit une église et un presbytère en 1900 et 1901.



BEAULIEU (L'abbé Thomas-Eugène), né à Kamouraska, le 30 décembre 1827, de Philippe Beaulieu et de Rose Roy, fut ordonné à Saint-Jean-d'Orléans, le 8 février 1857. Vicaire à la Baie-Saint-Paul (1857), aux Eboulements (1857), à Saint-Patrice de Québec (1857-1858) ; premier curé de Port-Daniel sur la baie des Chaleurs avec desserte de l'Anse-aux-Gascons et

de Newport-de-la-Gaspésie (1858-1865) ; il a construit un presbytère à Port-Daniel et une église à Newport-de-la-Gaspésie ; curé de Saint-Modeste (1865-1866), de Notre-Dame-du-Portage (1866-1874) ; aumônier de l'Hôtel-Dieu de Québec (1874-1898) ; retiré à l'hospice Saint-Antoine de Québec, depuis 1898.



BEAUPARLANT (L'abbé Médéric-Tancrède), né à Saint-Damien-de-Brandon, le 28 novembre 1863, de Louis Beauparlant, cultivateur, et de Domitilde Forest, fit ses études à Joliette ; fut ordonné à Montréal par Mgr Fabre, le 23 mai 1891. Vicaire à Saint-Jérôme-de-Terrebonne (1891-1892), à Saint-Janvier (1892-1893) ; aumônier du noviciat des Frères de l'Instruction Chrétienne à Laprairie (1893) ; vicaire à Sainte-Anne-de-Bellevue (1893-1896) ; curé de Beaumont-de-l'Alberta (1896-1897) ; vicaire à Hochelaga de Montréal (1897-1899), à Saint-Constant (1899-1901), à Saint-Jérôme-de-Terrebonne encore (1901-1906) ; curé de Saint-Elzéar-de-Laval, depuis 1906.

BEAUPRÉ (Rév. Père Louis-Jérome-Marie), né à Saint-Raymond, comté de Portneuf, le 18 mai 1866, de Jérôme Beaupré, cultivateur, et d'Odile Pagé, fit ses études à Québec ; entra chez les Oblats de Marie-Immaculée à Lachine en 1890 et prononça ses vœux à Ottawa en 1892 ; fut ordonné à Ottawa par Mgr A. Langevin, le 17 mai 1896. Professeur au juniorat d'Ottawa (1896-1900), à l'université d'Ottawa (1900-1905) ; aumônier des Sœurs Grises d'Ottawa (1902), des Sœurs de la Congrégation Notre-Dame à Ottawa (1903-1905) ; vicaire à Saint-Pierre de Montréal, depuis 1905 ; en même temps aumônier de l'académie Visitation (1906-1907). Licencié en philosophie de l'université d'Ottawa (1892).

BEAUREGARD (L'abbé Delphis-Adolphe), né à Saint-Damase-sur-Yamaska, comté de Saint-Hyacinthe, le 19 octobre 1864, de Bruno Beauregard, cultivateur, et de Marguerite Malo, fit ses études à Saint-Hyacinthe ; fut ordonné à Lorette dans le Manitoba par Mgr A. Langevin, le 21 avril 1901. Vicaire à la cathédrale de Saint-Boniface (1901) ; curé de Makinac (1901-1904), où il a bâti une chapelle en 1902 et d'où il en a édifié une autre dans sa mission d'Oak-Nook en 1903 ; depuis 1904, curé de la Grande-Clairière, où en 1907 il a construit une église et un presbytère.

BEAUREGARD (L'abbé Joseph-Ludger), né à La Présentation, comté de Saint-Hyacinthe, le 10 novembre 1852, de Joseph Beauregard, cultivateur, et de Josephte Petit, fit ses études à Saint-Hyacinthe, où il fut ordonné par Mgr Moreau, le 26 juillet 1877. Professeur de méthode, de versification et de belles-lettres au séminaire de Saint-Hyacinthe (1877-1881) ; vicaire à Sorel (1881-1887), où il fut directeur de la congrégation des hommes pendant cinq ans ; curé de Saint-Joachim-de-Shefford (1887-1893), où en 1891 il a reconstruit l'église détruite par la foudre en juillet 1890 ; à Waterloo, curé (1893-1903), retiré depuis 1903.



BEAUREGARD (L'abbé Joseph-Michel), né à La Présentation, comté de Saint-Hyacinthe, le 23 août 1863, de Joseph Beauregard, cultivateur, et de Josephte Petit, fit ses études à Saint-Hyacinthe et au grand séminaire de Montréal ; fut ordonné à Saint-Hyacinthe par Mgr Moreau, le 8 décembre 1887. Vicaire à Saint-Hugues (1887-1888), à Farnham (1888-1889), à la cathédrale de Saint-Hyacinthe (1889-1893), à Waterloo (1893-1894), encore à la cathédrale de Saint-Hyacinthe (1894-1897) ; curé de Knowlton (1897-1900), où il a agrandi l'église ; curé d'Adamsville (1900-1902), de Saint-François-Xavier-de-Shefford (1902-1903) ; depuis 1903, curé de Waterloo, où il a parachevé et décoré l'église en 1906.

BEAUREGARD (Rév. Père Stanislas), voir **MARIE (Rév. Père)**.

BEAUSOLEIL (L'abbé Alexandre-B.), né à Marieville, comté de Rouville, le 7 octobre 1861, de François-Xavier Beausoleil et de Henriette Lafrance-Dragon, fit ses études à Sainte-Thérèse ; fut ordonné à Montréal le 1 juillet 1888. Maître de chapelle à la cathédrale d'Ottawa (1888-1893) ; desservant à Clarence-Creek (1893) ; curé de Casselman (1893-1897), de Sainte-Anne d'Ottawa (1897-1903), de Fournierville depuis 1903.

BÉDARD (L'abbé Charles-Ferdinand), né à Sillery près Québec, le 9 août 1869, de Ferdinand Bédard et d'Aurélie Drapeau, fit ses études à Québec et à Sherbrooke, où il fut ordonné par Mgr P. LaRocque, le 19 mai 1894. Vicaire à Danielson dans le Connecticut (1894-1896), à Sainte-Anne de Waterbury (1896-1900) ; curé de Sainte-Anne de Hartford, depuis 1900.

BÉDARD (L'abbé Charles-Lucien), né à Sainte-Croix, comté de Lotbinière, le 29 août 1876, de Joseph Bédard, cultivateur, et de Clarisse Biron, fit ses études à Marieville et au grand séminaire de Montréal ; fut ordonné à Saint-Hyacinthe par Mgr Decelles, le 23 septembre 1899. Professeur au petit séminaire de Marieville, depuis 1899.

BÉDARD (L'abbé Eug.) fut ordonné le 17 mai 1896. Vicaire à Sainte-Agnès-de-Charlevoix (1896-1897) ; missionnaire aux Sept-Iles sur la côte du Labrador (1897-1900) ; vicaire à Tadoussac (1900-1901) ; en repos à Saint-Basile-de-Portneuf (1901-1902) ; curé de Mistassini, depuis 1902.

BÉDARD (L'abbé Hercule), né à Saint-Rémi-de-Napierville, le 22 octobre 1848, de François Bédard et de Thaïs Gauthier, entra chez les Sulpiciens ; fut ordonné à Paris, le 30 mai 1874. Professeur au séminaire de Montréal (1874-1887) ; vicaire à Saint-Jacques de Montréal (1887-1889) ; à Notre-Dame de Montréal, depuis 1889.

BÉDARD (Rév. Père Julien-Augustin), né à Saint-Eugène-de-Prescott dans Ontario, le 20 avril 1858, de Joseph-Olivier Bédard, cultivateur, et de Rose-de-Lima Leblanc, fit ses études à Rigaud ; entra chez les Oblats de Marie-



Immaculée à Lachine en 1883 et prononça ses vœux en 1884 à Ottawa, où il fut ordonné par Mgr Duhamel le 24 juin 1887. A Kamloops dans la Colombie-Anglaise, économe (1887-1890), supérieur (1890-1893); économe à Caribou (1893-1898), où il a bâti deux écoles industrielles en 1895 ; principal de l'école industrielle de Matsqui (1898-1900) ; depuis 1900, directeur de la mission de Greenwood, où il a bâti un presbytère en 1906. Il a aussi construit un presbytère à Kamloops, des églises à Donald en 1888, à Nelson en 1893 et à Phœnix en 1904.

BÉDARD (L'abbé Pierre), né à Saint-Raymond, comté de Portneuf, le 10 juillet 1860, de Pierre Bédard, cultivateur, et de Marceline Parent, fit ses études à Québec et à Ottawa, où il fut ordonné par Mgr Duhamel, le 26 mai 1888. A Lefaivre dans Ontario, vicaire (1888), desservant (1888-1889), curé depuis 1889. A Lefaivre il a terminé l'intérieur de l'église, de la sacristie, et bâti le presbytère de 1894 à 1895, en 1907 il y a fondé un couvent des Sœurs de la Sagesse.

BÉGIN (L'abbé Ferdinand), né à Saint-Joseph-de-Lévis, le 10 avril 1846, de Charles Bégin et de Thérèse Couture, fut ordonné à Québec le 19 mai 1883. Vicaire à Sainte-Anne-de-la-Pocatière (1883-1887) ; assistant-procureur au collège de Sainte-Anne-de-la-Pocatière (1887-1889) ; curé de Saint-Eleuthère (1889-1893), de Saint-Germain-de-Kamouraska depuis 1893.



BÉGIN (L'abbé J.-Saint-Georges-Théodore), né à Lévis, le 9 juillet 1877, d'Odule Bégin, employé du hâvre, et de Joséphine Lemieux, fit ses études à Lévis et à Québec ; fut ordonné dans sa paroisse natale par Mgr Bégin, le 14 mai 1905. Professeur au collège de Lévis (1905-1906) ; vicaire à Saint-Pascal, depuis 1906.



BÉGIN (Mgr Louis-Nazaire), né à Lévis, le 10 janvier 1840, de Charles Bégin, cultivateur, et de Luce Paradis, fit ses études à Québec et à l'université Grégorienne de Rome, où il fut ordonné par le Cardinal Patrizi, le 10 juin 1865. Continua ses études à Rome et à l'université d'Insprück en Autriche (1865-1868) ; professeur de théologie dogmatique et d'histoire ecclésiastique à l'université de Québec (1868-1877) ; puis alternativement directeur du pensionnat de la même université, du grand et du petit séminaire de Québec, et préfet des études de celui-ci (1877-1884) ; principal de l'école normale Laval de Québec (1884-1888) ; élu évêque de Chicoutimi le 1 octobre 1888 et sacré sous ce titre le 28 octobre suivant

dans la basilique de Québec par le Cardinal Taschereau ; évêque de Chicoutimi (1888-1891), où il construisit l'évêché ; élu archevêque de Cyrène et coadjuteur du Cardinal Taschereau le 22 décembre 1891 ; coadjuteur du Cardinal Taschereau (1891-1898), administrateur de l'archidiocèse de Québec (1894-1898) ; depuis le 28 avril 1898, archevêque de Québec, où à compter du commencement de son administration il a érigé trente-cinq paroisses nouvelles. Bachelier-ès-arts de l'université de Québec (1862) ; docteur en théologie de l'université Grégorienne de Rome (1867) ; membre de la Société Royale du Canada. Auteur de LA PRIMAUTÉ ET L'INFAILLIBILITÉ DES SOUVERAINS PONTIFES (1873), de LA SAINTE ÉCRITURE ET LA RÈGLE DE FOI (1874), de LE CULTE CATHOLIQUE (1875), d'une CHRONOLOGIE DE L'HISTOIRE DU CANADA (1886) et d'un CATÉCHISME DE CONTROVERSE (1902).

BÉGIN (L'abbé Pierre-Achille), né à Saint-Isidore-de-Dorchester, le 22 février 1863, de Pierre Bégin et d'Emélie Bégin, fit ses études à Lévis, où il fut ordonné par le Cardinal Taschereau, le 23 mai 1886. Professeur de sciences au collège de Lévis (1886-1892) ; en repos (1892-1893) ; professeur de sciences au séminaire de Sherbrooke (1893-1897) ; encore en repos (1897-1898) ; de nouveau professeur de sciences au séminaire de Sherbrooke, depuis 1898.



BÉGIN (L'abbé Thomas-Pantaléon), né à Sainte-Anne-de-la-Pocatière, comté de Kamouraska, le 19 avril 1840, de Thomas Bégin et de Marie-Marthe Bérubé, fit ses études à Sainte-Anne-de-la-Pocatière ; fut ordonné à Québec par Mgr Horan, le 29 janvier 1866. Vicaire à la Rivière-Ouelle (1866-1867), à Montmagny (1867-1868), à Saint-Lazare-de-Bellechasse (1869-1870) ; curé de Jonquières (1870-1874), où il a bâti un presbytère en 1873 ; en même temps missionnaire à Saint-Cyriac (1870-1874) ; curé de Saint-Etienne-de-Lauzon (1874-1881), où il a reconstruit le presbytère en 1875 ; curé de Saint-Malachie (1881-1895), où il a édifié un presbytère en 1889 ; en même temps missionnaire-fondateur à Saint-Nazaire-de-Buckland, qu'il a doté d'une jolie chapelle en 1893 ; curé de Laval (1895-1905) ; en même temps missionnaire au Lac-Beauport (1895-1905) ; retiré à Québec, depuis 1905.

BEILLEVAIRE (L'abbé Hippolyte), né à Sainte-Pazanne dans la Loire-Inférieure en France, le 23 janvier 1848, de Louis Beillevaire et de Thérèse Hubin, fit ses études au collège de Chauvé ainsi qu'au petit et au grand séminaire de Nantes, où il fut ordonné par Mgr Fournier, le 21 décembre 1872. Professeur au petit séminaire de Nantes (1872-1873), de Guérande dans la Loire-Inférieure (1873-1877) ; vicaire à Saint-Lyphard aussi dans la Loire-Inférieure (1877-1880) ; dans le diocèse de Saint-Albert-de-l'Alberta (1880-1881) ; depuis 1881, curé-fondateur de Duhamel, où il a bâti une église et un presbytère.

BÉLAIR (L'abbé Joseph-Edouard), né à Saint-Barthélemy, comté de Berthier, le 10 novembre 1872, d'Edouard Bélair, cultivateur, et de Mathilde Gravel, fit ses études à L'Assomption et au grand séminaire de Montréal, où il fut ordonné par Mgr Emard, le 19 décembre 1896. Vicaire à Notre-Dame-de-Grâce de Montréal (1896-1898), à Saint-Joseph de Montréal (1898-1902), à Chambly (1902-1905), à Saint-Vincent-de-Paul de Montréal depuis 1905.

BÉLAND (L'abbé Arthur) fut ordonné le 24 septembre 1893. Vicaire à Champlain (1893-1895), à Valmont (1895-1899), à Grand'Mère (1899-1900), à Proulxville (1900-1901) ; à Saint-Mathieu-de-Caxton, vicaire (1901-1902), curé depuis 1902.

BÉLAND (L'abbé Edouard-Ernest), né à Louiseville, comté de Maskinongé, le 25 juillet 1859, de Henri Béland, cultivateur, et de Sophie Lesage, fit ses études à Nicolet et aux Trois-Rivières, où il fut ordonné par Mgr Laflèche, le 20 septembre 1885. Vicaire à Batiscan (1885-1887), à Sainte-Anne-de-la-Pérade (1887), à Yamachiche (1887-1889), à Valmont (1889-1890) ; vice-chancelier du diocèse des Trois-Rivières (1890-1899) ; aumônier du couvent de Sainte-Ursule (1899-1904) ; retiré aux Trois-Rivières (1904-1906), à Maskinongé depuis 1906.

BÉLAND (L'abbé Isidore) fut ordonné le 20 juin 1885. Vicaire à la Baie-du-Febvre (1886-1888), à Arthabaskaville (1888-1891) ; curé de Saint-Fulgence-de-Durham (1891-1900), de Saint-Pie-de-Guire depuis 1900.

BÉLAND (L'abbé Joseph-Henri-Adélard), né à Saint-Simon-de-Bagot, le 23 mars 1881, de Delphis Béland, tailleur, et de Phélanise Bernier, fit ses études à Saint-Hyacinthe et au grand séminaire de Montréal ; fut ordonné à Saint-Hyacinthe par Mgr Decelles, le 29 juin 1905. Assistant-aumônier à l'Hôtel-Dieu de Saint-Hyacinthe, depuis 1905.

BÉLAND (L'abbé Joseph-Henri-Ferdinand), né à Louiseville, comté de Maskinongé, le 21 mars 1857, de Henri Béland, cultivateur, et de Sophie Lesage, fit ses études à Nicolet ; fut ordonné dans sa paroisse natale par Mgr Laflèche, le 13 août 1882. Chancelier de l'évêché des Trois-Rivières (1882-1899) ; curé de Sainte-Ursule (1899-1902), de Maskinongé depuis 1902. Chanoine de la cathédrale des Trois-Rivières, depuis 1894.



BÉLAND (L'abbé Joseph-Hormisdas), né à Saint-Maurice-de-Champlain, le 3 juillet 1857, de Toussaint Béland, cultivateur, et d'Elisabeth Cartier-Dupuis, fit ses études aux Trois-Rivières, où il fut ordonné par Mgr Laflèche, le 23 décembre 1883. Vicaire à Arthabaskaville (1884-1885) ; curé d'Argyle dans le Minnésota (1885), de Duluth (1885-1886) ; desservant à Albany dans l'état de New-York (1886-1887) ; vicaire à New-Bedford dans le Massachusetts (1887-1889), à Fall-River (1889-1892) ; dans le Rhode-Island

curé de Manville (1892-1894), où il a bâti une école en 1893 ; depuis 1894, curé de Notre-Dame de Central-Falls, où il a construit un couvent, une école de garçons, un gymnase, une salle de paroisse et acheté un cimetière.

BELANGER (L'abbé A.) fut ordonné le 30 juin 1901. Vicaire à Rockland dans Ontario (1901-1904) ; curé de Cantley (1904-1905), de Metcalfe depuis 1905.

BELANGER (Rév. Père Alfred), né à Sainte-Thérèse, comté de Terrebonne, le 27 avril 1835, de Michel Bélanger et de Pélagie Chapleau, fit ses études à Joliette ; entra chez les Viateurs à Joliette en 1854 ; fut ordonné à Montréal par Mgr Pinsonnault, le 27 avril 1873. Directeur de l'institution des Sourds-Muets de Montréal (1873-1883) ; voyage de repos en France (1883) ; encore directeur de l'institution des Sourds-Muets de Montréal (1883-1884) ; dans l'Illinois curé de Saint-Jean-Baptiste de Chicago (1884-1886), où il a bâti une église ; curé de Brimfield (1886-1887), où il a construit un presbytère ; employé dans une institution de Sourds-Muets à New-York (1887-1894) ; aumônier du collège de Saint-Rémi-de-Napierville (1894-1895) ; de nouveau directeur de l'institution des Sourds-Muets de Montréal (1895-1901) ; maître des novices à Joliette (1901-1902) ; aumônier de l'académie Saint-Jean-Baptiste de Montréal (1902-1906) ; à Saint-Viateur de Montréal, depuis 1906. Auteur de NOTES HISTORIQUES SUR L'INSTITUTION CATHOLIQUE DES SOURDS-MUETS de Montréal, un volume in-8 de 63 pages (1893) ; du RAPPORT ANNUEL DE L'INSTITUTION CATHOLIQUE DES SOURDS-MUETS de Montréal, année 1898-1899, un volume in-8 de 86 pages (1900).

BELANGER (Rév. Père Charles-Auguste), né à Saint-Pie-de-Bagot, le 11 novembre 1869, de Charles Bélanger, cultivateur, et d'Angèle Adam, fit ses études à Saint-Hyacinthe et à Marieville ; entra chez les Jésuites au Sault-au-Récollet en 1893 ; fut ordonné à Saint-Hyacinthe par Mgr Decelles, le 4 septembre 1904. Etudiant en théologie (1904-1905) ; préfet de l'école industrielle de Wikwémikong, depuis 1905.



BELANGER (L'abbé Dieudonné), né à Rigaud, comté de Vaudreuil, le 18 janvier 1868, de Maxime Bélanger, cultivateur, et d'Emélie Denis, fit ses études à Rigaud et à Ottawa ; fut ordonné à Saint-André-Avellin par Mgr Duhamel, le 16 juillet 1893. Vicaire à la Pointe-Gatineau (1893), à Montebello (1893), à Saint-Philippe-d'Argenteuil (1893-1896) ; curé de Perkin's-Mills (1896-1902) ; curé-fondateur de Notre-Dame-de-la-Paix, depuis 1902.

BELANGER (Rév. Père François-Charles-Edouard), voir **ETIENNE (Rév. Père)**.

BELANGER (L'abbé Georges), né à Saint-Cuthbert, comté de Berthier, le 8 avril 1849, de Claude Bélanger, cultivateur, et de Geneviève Leblanc, fit ses études à Joliette ; fut ordonné à Montréal par Mgr Fabre, le 22



décembre 1877. Au séminaire de Joliette, professeur (1877-1878), de théologie morale et dogmatique (1878-1880), en même temps directeur des ecclésiastiques (1878-1880) ; vicaire à Joliette (1880-1882), à Redford dans l'état de New-York (1882-1883) ; depuis 1883, curé de Dannemora, où il a bâti un presbytère en 1884 et agrandi l'église en 1896. En même temps depuis 1883 aumônier de la prison d'état à Dannemora, où sont détenus en décembre 1907 onze-cent-cinquante sujets; il y a accompagné à la chaise électrique douze malheureux, parmi lesquels les trois frères Van Warmer exécutés le 1 octobre 1903.

BELANGER (L'abbé Jean-Baptiste-Alphonse), né à Saint-Simon-de-Rimouski, le 8 février 1857, de Joseph-Clovis Bélanger, cultivateur, et de Justine Lavoie, fit ses études à Rimouski ; fut ordonné dans sa paroisse natale par Mgr J. Langevin, le 7 septembre 1882. Professeur de sciences au séminaire de Rimouski (1882-1884) ; curé de Saint-Pierre-de-Malbaie dans la Gaspésie (1884-1891) ; en même temps missionnaire à Saint-Georges-de-Malbaie (1884-1891) ; curé de Sainte-Anne-des-Monts (1891-1893) ; professeur de sciences encore au séminaire de Rimouski (1893-1902) ; curé de Maria (1902-1905), où il a bâti une église et un presbytère ; curé du Carleton, depuis 1905. Vicaire forain pour le comté de Bonaventure depuis 1905, et nommé chanoine honoraire de la cathédrale de Rimouski, la même année.

BELANGER (L'abbé Joseph-Avila), né à la Rivière-des-Prairies près Montréal, le 4 juin 1856, de Louis Bélanger et de Sophie Lavigne, fut ordonné à Montréal le 3 juin 1882. Dans Montréal, vicaire à Sainte-Cunégonde (1883-1885), au Sacré-Cœur (1885-1892), encore à Sainte-Cunégonde (1892-1895), à Saint-Jean-Baptiste (1895-1897), curé du Saint-Nom-de-Jésus (1897-1900), de Saint-Joseph (1900-1905), de Saint-Louis depuis 1905.



BELANGER (L'abbé Joseph-Procule), né à Rigaud, le 2 mars 1843, de Jean-Marie-Anthime Bélanger, forgeron, et d'Emélie Gauthier, fit ses études à Rigaud, au grand séminaire de Montréal et au collège classique de Terrebonne, où il fut ordonné par Mgr Bourget, le 22 mars 1868. Desservant à Saint-Eugène-de-Prescott (1868-1869); vicaire à Rigaud (1869), à Laprairie (1869-1874) ; depuis 1874, curé de Saint-André-Avellin, où il a bâti une église terminée en février 1886, incendiée le 25 mai suivant, aussitôt rebâtie, où il a construit un presbytère fini en 1888, incendié en 1892 et lui aussi reconstruit sans retard, en 1890 il y a édifié pour les Sœurs de la Providence une maison qui sert de pensionnat, d'externat, de refuge pour les vieillards et d'orphelinat ; pour tous ces édifices religieux il lui a fallu dépenser la somme de plus de cent mille piastres, soit soixante-cinq mille pour les deux églises, quatre mille cinq cents pour le premier presbytère, neuf mille pour

le second et vingt-deux mille pour le couvent. Fondateur de Notre-Dame-de-la-Paix, en 1901. Chanoine titulaire de la cathédrale d'Ottawa. L'un des missionnaires agricoles, dont il est le président depuis 1905.



BELANGER (L'abbé Joseph-Victor-Euclide), né à Saint-Jean-Port-Joli, comté de L'Islet, le 9 février 1874, de François Bélanger, cultivateur, et de Caroline Aubé, fit ses études à Sainte-Anne-de-la-Pocatière et à Québec, où il fut ordonné par Mgr Bégin, le 22 avril 1900. Vicaire à Saint-Anselme (1900) ; malade à Saint-Jean-Port-Joli (1900-1902) ; vicaire à Deschambault (1902-1904) ; aux Etats-Unis (1904-1905) ; vicaire à Sainte-Anne de Waterbury dans le Connecticut, depuis 1905.

BELANGER (L'abbé Laurent-Justinien-Aurèle), né à Rigaud, comté de Vaudreuil, le 7 septembre 1875, de Napoléon Bélanger, employé civil, et de Rose-de-Lima Sainte-Marie, fit ses études à Rigaud et à Ottawa, où il fut ordonné par Mgr Duhamel, le 4 juin 1898. Vicaire à Cantley (1898), à Clarence-Creek (1898-1900) ; professeur au collège de Rigaud (1900-1904) ; curé de Cantley, depuis 1904.

BELANGER (L'abbé Louis-de-Gonzague), né à Sainte-Anne-des-Chênes dans le Manitoba, le 12 avril 1879, de Joseph-C. Bélanger, cultivateur, et de Marie-Joséphine Bélanger, fit ses études à Saint-Boniface et au grand séminaire de Montréal ; fut ordonné dans sa paroisse natale par Mgr A. Langevin, le 27 septembre 1903. Vicaire à Saint-Norbert-du-Manitoba (1903-1904) ; curé de Makinac avec desserte de Dauphin, de Grand-View, de Gilbert-Plains, d'Oak-Nook et de Swan-River (1904) ; curé de Selkirk (1904-1907), où il a bâti un presbytère en 1905 et d'où il a construit des églises dans ses missions du Lac-du-Bonnet en 1904 et de Beauséjour en 1905-1906 ; premier curé de Somerset-du-Manitoba, depuis 1907. Premier prêtre natif du Manitoba.



BELANGER (L'abbé Napoléon-Paul), né à Saint-Marcel-de-Richelieu, le 15 juillet 1862, de Louis Bélanger, forgeron, et de Marie-Louise Brodeur, fit ses études à Saint-Hyacinthe et au grand séminaire de Montréal ; fut ordonné à Saint-Hyacinthe par Mgr Moreau, le 8 décembre 1887. Vicaire à Sainte-Hélène-de-Bagot (1887-1894), à Sorel (1894-1897) ; curé de Clarenceville (1897-1899), de Sainte-Sabine-d'Iberville (1899-1902), de Saint-Thomas-d'Aquin près Saint-Hyacinthe (1902-1906), de Saint-Théodore-d'Acton depuis 1906.

BELANGER (L'abbé Paul-Zéphirin-Salluste), né à Saint-Antonin, comté de Témiscouata, le 28 juin 1874, de Zéphirin Bélanger, cultivateur, et de Philomène Bois, fit ses études à Sainte-Anne-de-la-Pocatière et à Québec ; fut ordonné dans sa paroisse natale par Mgr Bégin, le 29 juillet 1900. Pro-

fesseur au collège de Sainte-Anne-de-la-Pocatière (1900-1901) ; vicaire à L'Islet (1901-1905), à Saint-Roch de Québec (1905-1906) ; sous-aumônier des Sœurs de la Charité de Québec, depuis 1906.

BELCOURT (L'abbé Joseph-Henri), né à la Baie-du-Febvre, comté d'Yamaska, le 26 avril 1878, de Joseph-Ludger Belcourt, notaire, et de Marguerite Proulx, fit ses études à Nicolet, où il fut ordonné par Mgr Brunault, le 10 juillet 1904. Professeur au séminaire de Nicolet, depuis 1904.

BÉLISLE (L'abbé S.-Henri-U.-LeVasseur), né à Saint-Pie-de-Bagot, le 17 juillet 1871, de Samuel Bélisle, cultivateur, et de Mathilde Bilodeau, fit ses études à Saint-Hyacinthe et au grand séminaire de Montréal ; fut ordonné à Saint-Hyacinthe par Mgr P. LaRocque, le 21 décembre 1895. Vicaire ou desservant à Saint-Alexandre-d'Iberville (1895-1896), à Stanbridge (1896-1897), à Saint-Liboire (1897), à Saint-Hilaire-sur-Richelieu (1897-1898), à Saint-Denis-sur-Richelieu (1898-1904), à Saint-Valérien-de-Shefford (1904), à Sainte-Rosalie (1904-1906), à Iberville (1906), à Sainte-Madeleine (1906), à Saint-Antoine-sur-Richelieu (1906-1907), à La Présentation (1907), encore à Sainte-Madeleine (1907), à Pike-River (1907), à Saint-Ours (1907) ; curé de Knowlton, depuis 1907.

BÉLIVEAU (L'abbé Arthur) fut ordonné le 24 septembre 1893. Etudiant à Rome en Italie (1893-1895) ; secrétaire de l'archevêché de Saint-Boniface dans le Manitoba, depuis 1895.

BÉLIVEAU (L'abbé Joseph-Marie-Arsène), né à Saint-Grégoire-de-Nicolet, le 12 novembre 1858, de Joseph Béliveau, forgeron, et d'Aurée Prince, fit ses études à Nicolet ; fut ordonné à Sainte-Ursule par Mgr Laflèche, le 27 juillet 1884. Vicaire à Sainte-Ursule (1884), à Sainte-Anne-de-la-Pérade (1884), à Valmont (1884-1885), à Saint-Tite-de-Champlain (1885), encore à Sainte-Ursule (1885-1891) ; curé de Saint-Jacques-des-Piles (1891-1895), de Vincennes (1895-1896) ; malade (1896) ; de nouveau vicaire à Saint-Tite-de-Champlain (1896-1905), à Grand'Mère depuis 1905.



BÉLIVEAU (L'abbé Joseph-Silvio), né à Saint-Grégoire-de-Nicolet, le 8 décembre 1860, de Joseph Béliveau, menuisier, et de Mathilde Hébert, fit ses études à Nicolet, où il fut ordonné par Mgr Gravel, le 29 juillet 1888. Vicaire à Drummondville (1889-1890), à la cathédrale de Nicolet (1890-1891), à Bécancourt (1891-1892), à Saint-David-d'Yamaska (1892-1895), à Arthabaskaville (1895-1896), à Saint-François-du-Lac (1896-1897) ; curé de Kingsey-Falls (1897-1906), de Wickham depuis 1906.

BÉLIVEAU (Rév. Père Pie-Marie-Joseph-Omer), né à Saint-Maurice-de-Champlain, le 4 janvier 1870, de Georges Béliveau, cultivateur, et de Rose-de-Lima Neault, fit ses études aux Trois-Rivières ; entra chez les Dominicains à Saint-Hyacinthe en 1891 et y prononça ses vœux en 1902 ; fut

ordonné à Flavigny dans le département de la Côte-d'Or en France par Mgr Oury, le 20 septembre 1896. En France (1896-1898) ; à Saint-Hyacinthe (1898-1899), professeur (1899-1900), maître des novices (1900-1903), curé (1903-1906) ; à Notre-Dame-de-Grâce de Montréal, depuis 1906.

BÉLIVEAU (L'abbé Pierre-Georges), né à Saint-Grégoire-de-Nicolet, le 28 juin 1851, de Pierre Béliveau, cultivateur, et de Madeleine Prince, fit ses études à Nicolet ; fut ordonné aux Trois-Rivières par Mgr Laflèche, le 20 septembre 1880. Vicaire à Saint-Barnabé-de-Saint-Maurice (1880-1881), à Drummondville (1881-1885) ; curé-fondateur de Sainte-Elisabeth-de-Warwick (1885-1893) ; curé de Sainte-Anne-du-Sault (1893-1896), encore de Sainte-Elisabeth-de-Warwick (1896-1904), de Saint-Eugène-de-Grantham depuis 1904.

BELLAVANCE (Rév. Père Samuel), entré chez les Jésuites, fut ordonné à Montréal par Mgr Cloutier, le 31 juillet 1907.

BELLEAU (L'abbé Arthur-Edmond-Eusèbe), né à Saint-Michel-de-Bellechasse, le 20 septembre 1851, d'Edouard-Séverin Belleau, médecin, et d'Olympe-Eléonore Fortier, fit ses études à Québec, où il fut ordonné par le cardinal Taschereau, le 26 novembre 1876. Vicaire à Saint-Elzéar-de-Beauce (1876-1879), à Saint-Laurent-d'Orléans (1879-1882), à Kamouraska (1882-1886), à Saint-Jean-d'Orléans (1886) ; curé-fondateur de Saint-Pierre-Baptiste (1886-1889) ; depuis 1889, curé de Lambton, où il a bâti un presbytère en 1891, fondé un couvent de Sœurs Grises de Québec en 1900, reconstruit en 1906 l'église et le presbytère, tous deux incendiés en 1905.

BELLEAU (L'abbé Marie-Louis-Pierre-Albert), né à Saint-Michel-de-Bellechasse, le 21 juin 1857, d'Edouard-Séverin Belleau, médecin, et d'Olympe-Eléonore Fortier, fit ses études à Québec, où il fut ordonné par le Cardinal Taschereau, le 29 avril 1883. Vicaire à Saint-Roch de Québec (1883-1885), à Saint-Georges-de-Beauce (1885-1890), à Lambton depuis 1890.



BELLEFLEUR (L'abbé Hormisdas-Joseph), né à Saint-Jean-d'Iberville, le 10 juillet 1862, de Magloire Bellefleur, cultivateur, et de Charlotte Saint-Germain, fit ses études au petit séminaire de Montréal et au collège d'Ellicott-City dans le Maryland ; fut ordonné à Montréal par Mgr A. Racine, le 20 décembre 1890. Vicaire à Saint-Augustin de Manchester (1890-1892), à Sainte-Marie de Dover (1892-1893), à Sainte-Marie de Manchester (1893-1898) ; curé-fondateur d'Epping (1898-1901), où il a acquis une maison pour la convertir en presbytère l'an 1898 ; curé de Marlboro-du-Nouveau-Hampshire, depuis 1901. Bachelier-ès-arts (1885),

BELLEMARE (Rév. Père Albert), entré chez les Jésuites, fut ordonné le 7 mai 1893. A l'Immaculée-Conception de Montréal (1893-1894) ; au Sault-au-Récollet (1894-1895) ; au collège Sainte-Marie de Montréal, depuis 1895.

BELLEMARE (L'abbé A.-A.-Pierre), né à Yamachiche, comté de Saint-Maurice, le 18 mars 1836, de Paul Bellemare, cultivateur, et de Marguerite Gélinas, fit ses études à Nicolet ; fut ordonné par Mgr Cooke, le 23 septembre 1860. Vicaire à Arthabaskaville (1860-1861) ; curé de Saint-Didace (1861-1874), de Sainte-Monique-de-Nicolet (1874-1903) ; retiré à Nicolet, depuis 1903. Conseiller de l'évêque de Nicolet.

BELLEMARE (L'abbé Charles-Théodore), né à Yamachiche, comté de Saint-Maurice, le 3 avril 1846, de Joseph Bellemare, cultivateur, et de Marie-Hermine Gélinas, fit ses études à Nicolet ; fut ordonné dans sa paroisse natale par Mgr Laflèche, le 11 octobre 1868. Vicaire à Saint-Guillaume (1868-1871); curé de Stratford (1871-1872); vicaire à Bécancourt (1872-1873), à Saint-Grégoire-de-Nicolet (1873), à Gentilly (1873) ; curé de Blandford (1873-1875) ; en même temps missionnaire-fondateur de Sainte-Marie-de-Blandford (1873-1875), où il a bâti la première chapelle en 1874 ; en même temps aussi missionnaire-fondateur à Sainte-Anne-du-Sault en 1875 ; curé de Shawinigan (1875-1894), où il a terminé l'église en 1884 et bâti un presbytère en 1894, et d'où il a construit une chapelle et un presbytère à Saint-Mathieu-de-Caxton de 1890 à 1893 ; depuis 1894, curé de Sainte-Geneviève-de-Batiscan, où il a rebâti le presbytère en 1897. Chanoine de la cathédrale des Trois-Rivières, depuis 1899.

BELLEMARE (Rév. Père Gustave-Jacques), né à Yamachiche, comté de Saint-Maurice, le 10 avril 1863, de François Bellemare, cultivateur, et de Rosaire Bellemare, fit ses études à Nicolet ; entra chez les Dominicains à Belmonte en Espagne l'an 1883 et prononça ses vœux en 1884 ; fut ordonné à Ajaccio en Corse par Mgr de la Foata, le 22 décembre 1888. Vicaire à Sainte-Anne de Fall-River dans le Massachusetts (1889-1890), à Saint-Jean-Baptiste d'Ottawa (1890-1891), à Notre-Dame de Saint-Hyacinthe (1891-1896), encore à Saint-Jean-Baptiste d'Ottawa (1896-1897), encore à Sainte-Anne de Fall-River (1897-1900), à Saint-Pierre de Lewiston dans le Maine depuis 1900.



BELLEMARE (L'abbé Joseph-Denis), né à Yamachiche, comté de Saint-Maurice, le 20 décembre 1857, d'Antoine Bellemare, cultivateur, et de Marguerite Désaulniers, fit ses études à Nicolet, aux Trois-Rivières et à Sorel ; fut ordonné à Sherbrooke par Mgr A. Racine, le 7 décembre 1882. Vicaire à Wotton (1882-1883), à Piopolis (1883-1886), à Coaticook (1886-1887) ; desservant à Sainte-Suzanne (1887) ; curé de Notre-Dame-des-Bois (1887-1898), de Saint-François-Xavier-de-Brompton depuis 1898.

BELLEMARE (L'abbé Joseph-Elzéar), né à Yamachiche, comté de Saint-Maurice, le 10 février 1849, de Joseph Bellemare, marchand, et de Hermine Gélinas, fit ses études à Nicolet ; fut ordonné aux Trois-Rivières par Mgr Laflèche, le 29 septembre 1872. Professeur de sciences naturelles au sé-

minaire de Nicolet (1872-1873) ; vicaire à la Baie-du-Febvre (1873-1875) ; encore professeur de sciences naturelles au séminaire de Nicolet (1875-1877) ; en repos à Shawinigan (1877-1878) ; desservant à Sainte-Flore (1878) ; assistant à Yamaska (1878) ; curé de Sainte-Hélène-de-Chester (1878-1890), où il a bâti l'église et le presbytère en 1885 et 1887 ; curé de Saint-Cyrille-de-Wendover (1890-1898), où il a construit un presbytère en 1891 et 1892 ; depuis 1898, curé de la Baie-du-Febvre, où il a édifié une église de 1899 à 1902 et l'a reconstruite de 1902 à 1905 après sa destruction par les flammes le 25 mars 1902. Exécuta le voyage de Rome et de Terre-Sainte (1899-1900).

BELLEMARE (Rév. Père Marie-Louis-Gédéon), né à Louiseville, comté de Maskinongé, le 13 mai 1868, de Paul Bellemare, cultivateur, et d'Adéline Masse, fit ses études aux Trois-Rivières ; entra chez les Oblats de Marie-Immaculée à Lachine en 1887 et prononça ses vœux en 1888 à Ottawa, où il fut ordonné par Mgr Duhamel, le 23 décembre 1893. Vicaire à Mattawa avec la desserte des Joachims, de Mackay's-Station, de Rockliffe, des Deux-Rivières et d'Eau-Claire (1894-1898) ; vicaire à Hull (1898-1903) ; supérieur et curé à Maniwaki, depuis 1903.

BELLEMARE (L'abbé Pierre-Antoine-Adélard), né à Yamachiche, comté de Saint-Maurice, le 5 juillet 1859, de Joseph Bellemare, marchand, et de Hermine Gélinas, fit ses études à Nicolet et aux Trois-Rivières, où il fut ordonné par Mgr Laflèche, le 21 septembre 1884. Vicaire à Shawinigan avec desserte de Saint-Mathieu-de-Caxton (1884-1890), où il a construit la première chapelle en 1889 ; curé de Saint-Elie-de-Caxton (1890-1900), avec continuation de la desserte de Saint-Mathieu-de-Caxton jusqu'en 1891 ; exécuta le pélérinage de Terre-Sainte en 1899-1900 ; curé de Batiscan, depuis 1900.

BELLEROSE (L'abbé Joseph-Cyriac-Horace), né à Saint-Jean-de-Matha, comté de Joliette, le 19 septembre 1869, de Joseph Bellerose, menuisier, et de Henriette Durand, fit ses études à Joliette et au grand séminaire de Montréal, où il fut ordonné par Mgr Fabre, le 29 juillet 1894. Vicaire à Boucherville (1894-1895), à Saint-Vincent-de-Paul-de-l'île-Jésus (1895-1897), à Lachine (1897-1900), au Saint-Enfant-Jésus de Montréal (1900-1901), à Berthierville (1901) ; assistant-aumônier de l'asile Saint-Jean-de-Dieu à la Longue-Pointe (1901-1905), de l'Hôpital-Général de Montréal depuis 1905.

BELLEROSE (Rév. Père L.-J.-R.), né à Saint-Jean-de-Matha, comté de Joliette, le 19 septembre 1869, de Joseph Bellerose, menuisier, et de Henriette Durand, fit ses études à Joliette, où il entra chez les Viateurs ; fut ordonné le 25 mars 1898. Au séminaire de Joliette (1898-1899) ; à Bordeaux près Montréal (1899-1901) ; aumônier du collège de Berthierville (1901-1904) ; à Makinac dans le Manitoba, depuis 1904. Frère jumeau de l'abbé Joseph-Cyriac-Horace Bellerose.

BELLEROSE (L'abbé Ulderic-Oscar), né à Grosvenordale dans le Connec-

ticut, le 7 décembre 1873, de Frédéric Bellerose, forgeron, et de Césarie Auclair, fit ses études à Saint-Hyacinthe, à Boston et à Baltimore, où il fut ordonné par le Cardinal Gibbons, le 14 juin 1898. Vicaire à Saint-Patrice de Norwich dans le Connecticut (1898-1902), à Taftville (1902-1906); depuis 1906, curé de Wauregan, où il a construit un couvent en 1907.

BELLES-ILES (L'abbé J.-Alphonse), né à Saint-Fabien-de-Rimouski, le 9 février 1864, de Louis Belles-Iles-Gagnon et de Justine Bélanger, fit ses études à Rimouski et à Québec ; fut ordonné à Rimouski, le 16 mars 1889. Vicaire à Notre-Dame-du-Sacré-Cœur-de-Rimouski (1889) ; assistant-directeur des élèves du séminaire de Rimouski (1889-1891) ; missionnaire à Saint-Laurent-de-Matapédiac et à Causapscal (1891-1892) ; en Louisiane pour sa santé (1892-1894) ; curé de New-Carlisle (1894-1897), de Saint-Moïse (1897-1902), de Saint-Cyprien-de-Témiscouata (1902-1906) ; directeur du grand séminaire de Rimouski, depuis 1906.

BELLES-ILES (L'abbé Joseph-Georges-Zénon), né à Saint-Fabien-de-Rimouski, le 21 mars 1893, de Louis Belles-Iles-Gagnon, cultivateur, et de Justine Bélanger, fit ses études à Rimouski, où il fut ordonné par Mgr Blais, le 23 mai 1897. Vicaire au Bic (1897), à Saint-Anaclet (1897-1898), à MacNider (1898-1899), à Saint-Fabien-de-Rimouski (1899), aux Trois-Pistoles (1899) ; curé de Causapscal, depuis 1899.

BELLEY (Mgr François-Xavier), né à Saint-Alexis-de-la-Grande-Baie, comté de Chicoutimi, le 19 décembre 1849, de Louis Belley et d'Elisabeth Godreau, fut ordonné à Québec le 22 mai 1875. Curé de Saint-Prime (1879-1890), de Saint-Jérôme-de-Métabetchouane (1890-1893), de la cathédrale de Chicoutimi depuis 1893.



BELLIVEAU (L'abbé Philippe-Louis-de-Gonzague), né à Memramcook dans le Nouveau-Brunswick, le 21 juin 1861, de François-J. Belliveau, cultivateur, et de Madeleine Landry, fit ses études à Memramcook et au grand séminaire de Montréal, où il fut ordonné par Mgr Fabre, le 20 décembre 1884. Vicaire à Richibouctou-Village (1884-1885), à Sussex (1885-1886) ; curé de Sussex (1886-1892) avec desserte de six missions, notamment de celle de Mill-Stream où il a construit une église en 1886 ; curé de Barachois (1892-1896), de Grande-Digue depuis 1896. Auteur de nombreux sermons, discours et conférences, disséminés en diverses publications.

BELZILE (L'abbé Joseph-Médard), né à Saint-Fabien-de-Rimouski, le 26 mars 1861, de François-Xavier Belzile-Gagnon et d'Ombéline Bélanger, fit ses études à Rimouski, où il fut ordonné le 13 juin 1886. Professeur de philosophie et préfet des études au séminaire de Rimouski (1886-1899) ; malade et en repos (1899-1901) ; assistant à Saint-Arsène (1901) ; curé de l'Anse-aux-Gascons (1901-1902) ; encore malade et en repos (1902-1903) ; assistant-curé à Saint-Arsène (1903-1905) ; curé de Sainte-Françoise, depuis 1905. Maître-ès-arts.

BENOIT (Rév. Père Albert-Joseph-Léonard), né à Saint-Georges-de-Windsor, comté de Richmond, le 16 février 1865, de Jean-Baptiste Benoit et de Marie Flynn, fit ses études à Sainte-Anne-de-la-Pocatière ; entra chez les Dominicains à Saint-Hyacinthe en 1887 et y prononça ses vœux en 1888 ; fut ordonné à Corte en Corse par Mgr de la Foata, le 31 juillet 1892. Sous-maître des novices à Corbara en Corse (1892-1894) ; vicaire à Notre-Dame de Saint-Hyacinthe (1894) ; à Saint-Jean-Baptiste d'Ottawa, maître des Frères convers (1894-1897), procureur (1898-1899), prédicateur de retraites (1894-1901), procureur encore (1901-1902), aumônier des Sœurs de la Miséricorde depuis 1901, maître des novices profès depuis 1902.

BENOIT (L'abbé Hospice-Arthur), né à Fraserville, comté de Témiscouata, le 28 août 1882, d'Edouard Benoit, conducteur sur l'Intercolonial, et de Henriette Desjardins, fit ses études à Sainte-Anne-de-la-Pocatière et au grand séminaire de Montréal ; fut ordonné à Prince-Albert dans la Saskatchewan par Mgr Pascal, le 30 juillet 1905. A Saint-Jean-Baptiste-du-Manitoba, vicaire (1905-1906), desservant (1906) ; en même temps missionnaire-fondateur de Morris ; depuis 1906, premier curé de Qu'Appelle-Sud, où il a bâti un presbytère en 1907.

BENOIT (L'abbé Joseph-Albert), né à Sainte-Anne-des-Plaines, comté de Terrebonne, le 12 octobre 1872, d'Elie Benoit, cultivateur, et d'Octavie Villeneuve, fit ses études à Sainte-Thérèse et au grand séminaire de Montréal, où il fut ordonné par Mgr Decelles, le 18 décembre 1897. Vicaire à Contrecœur (1897-1898), à Saint-Thomas-de-Joliette (1898-1900), à Saint-Vincent-de-Paul-de-l'île-Jésus (1900-1903), à Saint-Jean-de-la-Croix de Montréal (1903-1904), au Saint-Enfant-Jésus de Montréal depuis 1904.

BENOIT (L'abbé Joseph-Arsène), né à Saint-Grégoire-d'Iberville, le 24 octobre 1863, de Julien Benoit, cultivateur, et de Lucie Harbec, fit ses études à Marieville ; fut ordonné à Saint-Hyacinthe par Mgr Moreau, le 12 février 1888. Vicaire à Saint-Dominique-de-Bagot (1888) ; à Iberville, vicaire (1888-1890), aumônier des Frères Maristes (1890-1892) ; à Marieville, directeur des élèves du petit séminaire (1892-1893), assistant-curé (1893-1894) ; vicaire à Roxton (1894-1896) ; assistant-curé à Saint-Alexandre-d'Iberville (1896-1898) ; curé de Saint-Ignace-de-Stanbridge (1898-1903), où il a restauré l'église et le presbytère ; depuis 1903, curé de Milton, où il a également restauré l'église et le presbytère.



BENOIT (Rév. Père Joseph-Edmond), né à Saint-Jean-Baptiste-de-Rouville, le 6 avril 1867, de Louis Benoit, cultivateur, et de Séraphine Beaudry, fit ses études à Marieville ; entra chez les Oblats de Marie-Immaculée à Lachine en 1892 et prononça ses vœux en 1894 à Ottawa, où il fut ordonné par Mgr Duhamel, le 30 mai 1896. A Ottawa, professeur à l'université (1896-1901), préfet des études au juniorat (1901-1902) ; maître des novices et supérieur à Lachine, depuis 1902.

BENOIT (Dom Joseph-Paul-Augustin), né à Nans dans le Jura en France, le 14 janvier 1850, de C.-Fr.-Emmanuel Benoit, cultivateur, et d'Euphrosie Blondet, fit ses études aux petits séminaires de Nazeroy et de Vaux, au grand séminaire de Lons-le-Saulnier dans le Jura et en Italie au séminaire français de Rome, où il fut ordonné par Mgr Fava, le 18 octobre 1875. Directeur du séminaire de Lons-le-Saulnier (1875-1877) ; entra chez les Chanoines Réguliers de l'Immaculée-Conception à Saint-Claude en France l'an 1877 et y prononça ses vœux en 1878 ; professeur de théologie ou de philosophie, depuis 1878 ; en même temps maître des novices (1883-1891) ; arrivé en 1891 au Canada, où il est le premier supérieur de sa communauté, le premier supérieur et premier curé de Notre-Dame-de-Lourdes-du-Manitoba, depuis 1891. Auteur de LA CITÉ ANTICHRÉTIENNE AU XIX SIÈCLE, comprenant LES ERREURS MODERNES, deux volumes in-12; de LA FRANC-MAÇONNERIE, deux volumes in-12 ; de L'HISTOIRE DE L'ABBAYE, DE LA VILLE ET DE LA TERRE DE SAINT-CLAUDE, deux volumes in-8 ; de la VIE DE MGR TACHÉ, deux volumes in-8 ; et de plusieurs opuscules.



BENOIT (L'abbé Paul-Marie-Joseph), né au Précieux-Sang de Woonsocket dans le Rhode-Island, le 8 août 1867, de Louis Benoit, cultivateur, et de Philomène Arpin, fit ses études à Saint-Hyacinthe et au grand séminaire de Montréal ; fut ordonné à Saint-Louis-de-Bonsecours par Mgr Moreau, le 10 août 1891. Vicaire à Sorel (1891-1892), à la cathédrale de Saint-Hyacinthe (1892-1894) ; étudiant en théologie à l'université Grégorienne de Rome en Italie (1894-1898), d'où il revint docteur en théologie (1898) ; au séminaire de Saint-Hyacinthe, professeur de philosophie depuis 1898, en même temps directeur des séminaristes (1903-1905).

BENOIT-JOSEPH (Rév. Père), dans le monde Emile Bouilland, né à Saint-André-les-Eaux dans le département de la Loire-Inférieure en France, le 1 novembre 1863, de Louis Bouilland, commerçant, et de Marie Brethaud, fit ses études au petit séminaire de Guérande et au grand séminaire de Nantes, où il fut ordonné par Mgr Lecocq, le 21 septembre 1887. Entra chez les Trappistes en 1895 et prononça ses vœux à Oka en 1897 ; religieux à Oka, depuis 1896.

BÉRARD (L'abbé E.-E.) fut ordonné le 8 août 1886. Vicaire à Bécancourt (1886-1888), à Arthabaskaville (1888-1894) ; assistant-aumônier de l'institution des Sourdes-Muettes à Montréal (1894-1898) ; en Europe, depuis 1898.

BÉRARD (L'abbé Jean-Baptiste), né à Saint-Barthélemy, comté de Berthier, le 17 octobre 1868, de Paul Bérard, cultivateur, et de Célina Bérard, fit ses études à Joliette ; fut ordonné à Montréal par Mgr Fabre, le 18 juin 1895. Vicaire à Saint-Henri de Montréal (1895-1903) ; curé-fondateur de Saint-Irénée de Montréal, depuis 1903.



BÉRARD (L'abbé Jean-Honoré-Philippe), né à Saint-Barthélemy, comté de Berthier, le 8 septembre 1840, de Jean-Baptiste Bérard, cultivateur, et de Louise Clément, fit ses études à L'Assomption et au grand séminaire de Montréal, où il fut ordonné par Mgr Bourget, le 30 octobre 1864. Vicaire à Saint-Anicet (1864-1866), au Côteau-du-Lac (1866-1868), à Beauharnois (1868-1871) ; en repos (1871-1874),; aumônier à Longueuil (1874-1876) ; encore en repos (1876-1878) ; curé de Saint-Jean-de-Matha (1878-1882) ; en repos (1882-1889) ; encore aumônier à Longueuil (1889-1891); en repos (1891-1894); vicaire à Marlboro dans le Massachusetts (1894-1897) ; retiré définitivement à Saint-Barthélemy, depuis 1898.

BÉRARD (L'abbé Joseph-E.) fut ordonné vers 1904. Vicaire au Cap-Vincent dans l'état de New-York (1904-1906) ; curé de Clintonville, depuis 1906.

BÉRARD (L'abbé Joseph-Pierre-Albert), né à Maskinongé, le 18 janvier 1879, de Paul Bérard, cultivateur, et de Denise Boucher, fit ses études à Joliette et au grand séminaire de Montréal, où il fut ordonné par Mgr Emard, le 21 décembre 1902. Vicaire à Saint-Paulin (1902-1905), à Saint-Stanislas-de-Champlain depuis 1905.

BÉRARD (L'abbé Olivier-Adolphe), né à Saint-Barthélemy, comté de Berthier, le 4 mars 1850, de Méthode Bérard, cultivateur, et de Geneviève Sylvestre, fit ses études à L'Assomption ; fut ordonné à Montréal par Mgr Fabre, le 18 décembre 1875. Au collège de L'Assomption, professeur (1875-1885), préfet des études (1885-1893) ; depuis 1894, curé de Verchères, où il a restauré l'église en 1894. Maître-ès-arts de l'université de Québec (1881).

BÉRARD (Rév. Père Pie-Marie-Joseph-Alfred —-Lépine), né à Saint-Barthélemy, comté de Berthier, le 24 juillet 1877, de Norbert Bérard-Lépine, cultivateur, et de Louise Bérard-Lépine, fit ses études à L'Assomption ; entra chez les Dominicains en 1900 et y prononça ses vœux en 1901 ; fut ordonné à Ottawa par Mgr Duhamel, le 16 octobre 1904. A Ottawa (1904-1906) ; missionnaire à Saint-Hyacinthe, depuis 1906.

BÉRARD (L'abbé Z.-P.) fut ordonné vers 1885. Curé de Sainte-Anne-de-l'Illinois, depuis 1886.

BERCHMANS-MARIE (Rév. Père), dans le monde Camille Mangin, né à Steige en Alsace, le 11 avril 1869, de Charles Mangin, cultivateur, et de Madeleine Prince, fit ses études à Littlehampton en Angleterre ; entra chez les Franciscains à Amiens en France l'an 1888 et prononça ses vœux à Pau en 1889 sous le nom de Frère Berchmans-Marie ; fut ordonné à Liège en Belgique par Mgr Doutreloux, le 26 mars 1894. Pro-

fesseur à Roubaix en France (1894-1895) ; missionnaire à Lille en France (1895-1896) ; à Montréal, professeur (1896-1899), missionnaire (1899-1903) ; professeur à Québec, depuis 1903.

BERGERON (L'abbé Achille-L.) fut ordonné vers 1878. Vicaire à Saint-Etienne de Chicago dans l'Illinois (1878-1880) ; curé de Notre-Dame de Chicago, depuis 1884.

BERGERON (L'abbé Elzéar), né à la Malbaie, le 20 octobre 1865, de Marc Bergeron, cultivateur, et de Flore Pilote, fit ses études à Chicoutimi, où il fut ordonné par Mgr Bégin, le 8 mai 1892. Vicaire à la Baie-Saint-Paul (1892-1895), à Saint-Jérôme-de-Métabetchouane (1895-1897) ; curé de Saint-Méthode-de-Ticouabé (1897-1899) ; en même temps missionnaire à Notre-Dame-de-la-Doré (1897-1899), où il a commencé la construction d'une église ; curé de Mistassini avec desserte de Saint-Edouard-de-Péribonca (1899-1902), où il a bâti une église ; curé d'Albanel, depuis 1902.

BERGERON (L'abbé François-Alfred), né à Saint-Antoine-de-Tilly, comté de Lotbinière, le 20 juin 1843, de David Bergeron et de Julie Martineau, fut ordonné à Québec le 6 juin 1868. Professeur au séminaire de Québec (1868-1879) ; curé de Saint-Antonin (1879-1881), de Saint-Raymond (1881-1899), de Saint-Gervais depuis 1899.

BERGERON (L'abbé François-L.), né à Jonquières, comté de Chicoutimi, le 22 janvier 1873, de François-Lévi Bergeron, cultivateur, et d'Adéline Harvey, fit ses études à Chicoutimi, où il fut ordonné par Mgr Labrecque, le 5 mai 1901. Vicaire à la Baie-Saint-Paul (1901-1905), à Hébertville depuis 1905.

BERGERON (L'abbé Jean), né à Chicoutimi, le 8 juillet 1868, de Pierre Bergeron, cultivateur, et de Phœdora Villeneuve, fit ses études à Chicoutimi, où il fut ordonné par Mgr Labrecque, le 17 avril 1898. Professeur au séminaire de Chicoutimi, depuis 1898. Aumônier du XVIII régiment du Saguenay.

BERGERON (L'abbé Joseph-Armand), né à Saint-Antoine-de-Tilly, comté de Lotbinière, le 1 novembre 1875, de Charles Bergeron, cultivateur, et d'Elzire Lafleur, fit ses études à Lévis ; fut ordonné dans sa paroisse natale par Mgr Bégin, le 24 mai 1903. Professeur au collège de Lévis (1903-1905) ; vicaire à Saint-Augustin-de-Portneuf, depuis 1905.

BERGERON (L'abbé Joseph-Louis-Auguste-Hormisdas), né à Marieville, comté de Rouville, le 13 avril 1868, de Joseph Bergeron, cultivateur, et d'Onésime Massé, fit ses études à Marieville, où il fut ordonné par Mgr Moreau, le 25 juillet 1891. Vicaire à Saint-Marc (1891-1892) ; à Marieville, procureur ou professeur au petit séminaire (1892-1907), procureur au petit séminaire et curé depuis 1907.

BERGERON (L'abbé J.-Odilon), né à Saint-Apollinaire, comté de Lotbinière, le 25 octobre 1877, d'Odilon Bergeron, cultivateur, et de Marie Cloutier, fit ses études à Chicoutimi ; fut ordonné à Saint-Jérôme-de-Métabetchouane par Mgr Labrecque, le 25 mai 1906. Malade et en repos à Saint-Prime, depuis 1906.



BERGERON (L'abbé Louis), né aux Trois-Rivières, le 9 avril 1859, de Louis Bergeron, commerçant, et de Julie Lemyre, fit ses études aux Trois-Rivières, où il fut ordonné par Mgr Laflèche, le 22 juin 1884. Professeur au séminaire des Trois-Rivières (1884-1887) ; vicaire à Saint-Joseph de Biddeford dans le Maine (1887-1890) ; curé de Fairfield (1890-1899), où il a bâti une église et acheté un presbytère ; depuis 1899, curé-fondateur de Saint-André de Biddeford, où il a bâti une église, un presbytère et fondé un couvent.

BERGERON (L'abbé Napoléon-W.) fut ordonné vers 1895. Curé de Dekalb-Jonction dans l'état de New-York (1895-1899), de Coopersville (1899-1902), de Chazy depuis 1902.

BERGERON (L'abbé Nazaire), né à la Malbaie, comté de Charlevoix, le 20 octobre 1876, d'Adolphe Bergeron, cultivateur, et de Henriette Brisson, fit ses études à Chicoutimi et à Québec, où il fut ordonné par Mgr Bégin, le 17 mai 1903. Vicaire à Sainte-Anne-du-Saguenay (1903-1904), à Saint-Félicien (1904-1906), à Saint-Joseph-d'Alma (1906), à la Malbaie (1906-1907), à Saint-Prime depuis 1907.

BERGERON (L'abbé Thomas-Louis), né aux Eboulements, comté de Charlevoix, le 22 décembre 1877, de Léandre Bergeron, cultivateur, et d'Angèle Larouche, fit ses études à Lévis, à Rochester dans l'état de New-York et à Toronto ; fut ordonné à Valleyfield par Mgr Emard, le 12 juillet 1903. Vicaire à Rumford-Falls dans le Maine (1903-1904), à Saint-Augustin d'Augusta depuis 1904.

BERNARD (Rév. Père), entré chez les Trappistes, fut ordonné le 18 décembre 1898. Religieux à Big-Tracadie dans la Nouvelle-Ecosse, depuis 1906.

BERNARD (L'abbé Adhémar-Prosper), né à Belœil, comté de Verchères, le 13 mai 1855, de Théodule Bernard, cultivateur, et de Héloïse Préfontaine, fit ses études à Montréal et à Paris en France ; entra chez les Sulpiciens à Montréal en 1876 et fit sa solitude à Issy en France ; fut ordonné à Paris par Mgr Guibert, le 20 décembre 1884. Professeur au collège Saint-Charles d'Ellicott-City dans le Maryland (1885-1886), au collège de Montréal (1886-1888), encore au collège Saint-Charles d'Ellicott-City depuis 1888.

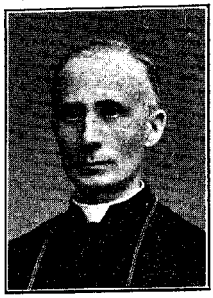

BERNARD (Mgr Alexis-Xyste), né à Belœil, comté de Verchères, le 29 décembre 1847, de Théodule Bernard, cultivateur, et de Héloïse Préfontaine, fit ses études classiques au collège de Montréal et ses études théologiques partie au grand séminaire de Montréal et partie au collège classique de Sorel ; fut ordonné dans sa paroisse natale par Mgr C. Larocque, le 1 octobre 1871. Vicaire à Saint-Denis-sur-Richelieu (1871-1872) ; directeur du collège classique de Sorel (1872-1876) ; novice chez les Jésuites (1876) ; à l'évêché de Saint-Hyacinthe depuis 1876, assistant-secrétaire (1876-1886), secrétaire (1886-1893), vicaire général (1893-1905), aumônier des Sœurs Saint-Joseph (1877-1897), chanoine titulaire de la cathédrale de Saint-Hyacinthe (1877-1906), archidiacre depuis 1877, prévot du chapitre (1893-1906), vicaire capitulaire (1905-1906) ; protonotaire apostolique (1901-1906) ; évêque de Saint-Hyacinthe, élu par bulle en date du 16 décembre 1905, sacré dans sa cathédrale par Mgr Bruchési le 15 février 1906. Editeur des MANDEMENTS, LETTRES PASTORALES ET CIRCULAIRES DES EVÊQUES DE SAINT-HYACINTHE, 9 volumes in-8 d'environ 600 pages chacun (1888-1899).

BERNARD (L'abbé Antoine-David), né à Saint-Hyacinthe, le 9 février 1834, de David Bernard et de Léocadie Hudon-Beaulieu, fit ses études à Saint-Hyacinthe et dans l'état de New-York à Troy, où il fut ordonné par le Cardinal McCloskey, le 22 mai 1869. Vicaire à Moosup dans le Connecticut (1869-1870), à Danbury (1870-1871), à Woonsocket dans le Rhode-Island (1871-1874); premier curé des Canadiens de Woonsocket (1874-1875), où il commença à leur bâtir l'église du Précieux-Sang après les avoir groupés en paroisse distincte ; premier curé de Manville (1875-1888), où il bâtit l'église ; curé de Warren (1888-1898) ; assistant-curé d'Ashton (1898-1905); premier curé d'Albion, depuis 1905.

BERNARD (Rév. Père Edgar), entré chez les Jésuites, fut ordonné le 25 juin 1894. Au Sault-au-Récollet (1896-1897) ; au noviciat de Macon en Georgie, depuis 1897.

BERNARD (Rév. Père Joseph) entra chez les Jésuites. Missionnaire à Nome dans l'Alaska, depuis 1906.

BERNARD (L'abbé Joseph-Cléophas), né à Belœil, comté de Verchères, le 17 septembre 1849, de Théodule Bernard, cultivateur, et de Héloïse Préfontaine, fit ses études au petit séminaire de Montréal, à Sorel et au grand séminaire de Montréal ; fut ordonné à Saint-Hyacinthe par Mgr A. Racine, le 30 novembre 1875. Vicaire à la cathédrale de Saint-Hyacinthe (1875-1877) ; dans la Nouvelle-Ecosse curé de Salmon-River (1879-1881), où il a

terminé le presbytère en 1879 ; curé d'Eel-Brook (1881-1882) ; aumônier de l'Hôtel-Dieu de Saint-Hyacinthe (1882-1884) ; exécuta le voyage d'Europe pour raison de santé (1884-1885) ; curé d'Adamsville (1885-1888), de Waterloo (1888-1893), où il a construit un presbytère et fondé un collège de Frères Maristes en 1891 ; depuis 1893, curé de Sorel, où il a établi un orphelinat en 1895. Chanoine titulaire de la cathédrale de Saint-Hyacinthe, depuis 1901.

BERNARD (L'abbé Joseph-Emile) fut ordonné le 22 juillet 1906. Etudiant à Rome en Italie, depuis 1906.



BERNARD (L'abbé Mendoza-Philippe), né à Québec, le 2 mai 1862, de François-Xavier Bernard, marchand, et de Malvina Christie-Frédemburg, fit ses études à Québec, où il fut ordonné par le Cardinal Taschereau, le 16 février 1890. Vicaire à Saint-Pascal (1890-1892), à Saint-Raphaël-de-Bellechasse (1892-1896) ; curé de Stoneham (1896-1898), de Sainte-Christine-d'Auvergne (1898-1904), de Saint-Gilbert depuis 1904.

BERNÈCHE (Rév. Père Gustave-Paul), né à Saint-Barthélemy, comté de Berthier, le 21 mai 1869, de Norbert Bernèche, cultivateur, et de Geneviève Bérard, fit ses études à L'Assomption et au grand séminaire de Montréal, où il fut ordonné par Mgr Fabre, le 17 décembre 1892. Professeur au collège de L'Assomption (1892-1898) ; entra chez les Oblats de Marie-Immaculée à Lachine en 1898 et y prononça ses vœux en 1899 ; professeur à Ottawa, au scolasticat (1899-1900), au juniorat (1900-1903) ; au ministère paroissial à Saint-Pierre de Plattsburg dans l'état de New-York, depuis 1903.

BERNÈCHE (Rév. Père Joseph-P.-Art.), né à Saint-Barthélemy, comté de Berthier, le 9 décembre 1866, de Norbert Bernèche, cultivateur, et de Geneviève Bérard, fit ses études à L'Assomption ; entra chez les Oblats de Marie-Immaculée à Lachine en 1889 et prononça ses vœux en 1891 à Ottawa, où il fut ordonné par Mgr Duhamel, le 27 mai 1893. Etudiant (1893-1894) ; vicaire à Mattawa (1894); professeur au juniorat d'Ottawa (1894-1895) ; vicaire à Saint-Sauveur de Québec (1895-1904), à Saint-Pierre de Montréal depuis 1904.



BERNIER (L'abbé Bernard), né au Cap-Saint-Ignace, comté de Montmagny, le 24 juin 1839, de Jean-Baptiste-Prosper Bernier, cultivateur, et d'Eléonore Bernier, fit ses études à Sainte-Anne-de-la-Pocatière ; fut ordonné par Mgr Baillargeon, le 23 septembre 1866. Vicaire à Saint-Jean-d'Orléans (1866-1867), à Sainte-Famille-d'Orléans (1867-1868) ; curé de Saint-Gilles (1868-1873) ; curé-fondateur de Saint-Narcisse-de-Beaurivage (1873-1877),

où il a bâti une église et organisé les écoles en 1873-1874 ; curé de Saint-Georges-de-Beauce (1877-1890), où il a construit une académie pour les filles en 1880-1881 et d'où il a fondé Saint-Martin-de-Bolduc en y édifiant une chapelle durant les années 1880-1881 ; aumônier de l'asile du Bon-Pasteur à Québec (1890-1902) ; résidant à Notre-Dame de Fall-River dans le Massachusetts, depuis 1902.

BERNIER (L'abbé Charles-Augustin), né à Saint-André-de-Kamouraska, le 23 février 1829, de François Bernier et d'Adélaïde Paradis, fut ordonné à Québec le 21 mai 1859. Vicaire à Chicoutimi (1859-1860) ; missionnaire sur les bords du lac Saint-Jean (1860-1863) ; curé de Tadoussac (1863-1878), de Lotbinière (1878-1892) ; retiré à Fraserville (1892-1904), au pensionnat Saint-Louis-de-Gonzague à Québec depuis 1904.

BERNIER (L'abbé Hilaire-Jules), né à Saint-Simon-de-Rimouski, le 9 juin 1854, d'Antoine Bernier, notaire, et de Senneville Mercier, fit ses études à Rimouski, où il fut ordonné par Mgr J. Langevin, le 19 septembre 1880. Vicaire à l'Ile-Verte (1880-1882) ; curé de Saint-Joseph-de-Lepage (1882-1883) ; aux Etats-Unis pour sa santé et pendant ce temps-là exerça du ministère à Haverhill dans le Massachusetts et à Au-Sable dans le Michigan (1883-1886) ; assistant-curé à Cacouna (1886-1887) ; curé de Saint-Modeste (1887-1898), où il paracheva l'église ; en retraite à Cacouna (1898-1901), à New-Bedford dans le Massachusetts (1901-1906), à Sayabec depuis 1906.

BERNIER (Dom Jean-Charles-Augustin), né à Saint-Jean-d'Iberville, le 14 septembre 1877, de l'Honorable Thomas-Alfred Bernier, sénateur pour le Manitoba, et de Malvina Demers, fit ses études à Saint-Boniface ; entra chez les Chanoines Réguliers de l'Immaculée-Conception à Saint-Claude dans le Jura en France l'an 1890 et prononça ses vœux à Saint-Antoine aussi en France l'an 1895 ; fut ordonné à Saint-Boniface par Mgr A. Langevin, le 21 juillet 1901. A Notre-Dame-de-Lourdes-du-Manitoba (1901-1903) ; depuis 1903, dans l'Alberta curé-fondateur de Vègreville, où il a bâti une église en 1903 et l'a rebâtie plus spacieuse près de la voie ferrée en 1906, où il a construit aussi en 1906 un couvent, un collège, un presbytère et un hôpital.

BERNIER (L'abbé Jean-Daniel), né à Lotbinière, le 1 février 1866, de Louis Bernier, fondeur, et de Marguerite-Julie Gagné, fit ses études à Lévis et à Québec ; fut ordonné à Sherbrooke par Mgr A. Racine, le 15 septembre 1889. Vicaire à Wotton (1889-1891), à Richmond (1891-1892) ; premier curé de Valracine (1892-1901) ; curé de Chartierville, depuis 1901.

BERNIER (L'abbé Joseph-Adélard-Edouard-Ange), né à Saint-Charles-de-Bellechasse, le 2 octobre 1877, de Cyprien Bernier, menuisier, et de Caroline Chabot, fit ses études à Québec, où il fut ordonné par Mgr Bégin, le 21 mai 1905. Vicaire à Saint-Victor-de-Tring, depuis 1905.

BERNIER (L'abbé Joseph-Alfred), né à Kingsey, comté de Drummond, le 26 août 1878, de Joseph Bernier, cultivateur, et d'Elmire Cayer, fit ses études à Nicolet ; fut ordonné dans sa paroisse natale par Mgr Brunault, le 17 juillet 1904. Vicaire à Victoriaville (1904-1906), à L'Avenir (1906-1907), à la cathédrale de Nicolet depuis 1907.

BERNIER (L'abbé Joseph-Marie-Ernest), né à Montréal, le 17 janvier 1879, d'Octave Bernier, marchand, et d'Adéline Morel, fit ses études à Sainte-Thérèse, au grand séminaire de Montréal et en Italie à Rome, où il fut ordonné par le Cardinal Respighi, le 11 avril 1903. A Sainte-Thérèse, professeur au collège (1903-1904), vicaire (1904-1905) ; vicaire au Saint-Nom-de-Jésus de Montréal, depuis 1905. Bachelier en théologie (1902), en droit canonique (1902), docteur en philosophie (1903).



BERNIER (L'abbé Joseph-Olivier), né à Saint-Edouard-de-Lotbinière, le 18 mars 1865, d'Olivier Bernier, cultivateur, et de Marie-Julie Blanchet, fit ses études à Québec et à Sherbrooke, où il fut ordonné par Mgr A. Racine, le 2 avril 1888. Vicaire à Mégantic (1888) ; curé-fondateur de Sainte-Cécile-de-Whitton (1888-1893) ; curé de Saint-Romain (1893-1903), où il a bâti un presbytère et restauré l'église ; depuis 1903, curé de Rochelle, où il a parachevé l'église en 1905.

BERNIER (L'abbé Louis-Nicolas), né au Cap-Saint-Ignace, comté de Montmagny, le 10 septembre 1833, de François-Marie Bernier, cultivateur, et d'Ursule Guimont, fit ses études à Sainte-Anne-de-la-Pocatière et à Québec, où il fut ordonné par Mgr Baillargeon, le 21 septembre 1862. Vicaire à Saint-Ferdinand (1862-1863) ; curé du Cap-Chat (1863-1867), avec desserte en même temps de Sainte-Emélie-de-Marsouis (1863-1867) ; curé de Notre-Dame-du-Lac (1867-1871), de Sainte-Félicité (1871-1874), de Saint-Epiphane (1874-1895), où il a bâti un presbytère en 1881 et d'où il a fondé en 1875 et desservi trois ans Saint-Hubert-du-Chemin-Taché ; curé de la Pointe-au-Père (1895-1903), de Saint-Arsène depuis 1903. Chanoine de la cathédrale de Rimouski, depuis 1887.

BERNIER (L'abbé Paul-Hippolyte-Augure), né à Lévis, le 18 avril 1859, d'Augure Bernier, notaire, et de Malvina Turgeon, fut ordonné à Québec le 7 juin 1884. Professeur à l'université de Québec (1884-1892) ; vicaire à Saint-Jérôme de New-York (1892-1895), à Saint-Roch de Québec (1895-1896) ; curé de Beaumont, depuis 1896.

BERNIER (Rév. Père Pierre-Zénon), né à Saint-Barthélemy, comté de Berthier, le 29 juin 1871, de François Bernier, cultivateur, et de Louise Bérard, fit ses études à Joliette ; entra chez les Oblats de Marie-Immaculée à Lachine en 1892 et prononça ses vœux en 1894 ; fut ordonné par Mgr Duhamel, le 30 mai 1896. Vicaire à Ville-Marie (1897-1900) ; à Saint-Pier-

re de Montréal, vicaire (1900-1905), aumônier des Sœurs de la Miséricorde depuis 1905.

BERTHELOT (L'abbé Jean) fut ordonné vers 1895. Curé de Domrémy dans la Saskatchewan (1895-1897), de Momencetown dans l'Ohio (1897-1900), d'East-Toledo depuis 1900.

BERTHIAUME (L'abbé Clément), né à Contrecœur, comté de Verchères, le 27 septembre 1874, de Pierre Berthiaume, cultivateur, et de Léa Ducharme, fit ses études à L'Assomption et au grand séminaire de Montréal ; fut ordonné à Contrecœur par Mgr Bruchési, le 1 juillet 1900. Professeur au collège de L'Assomption (1900-1906) ; vicaire à L'Assomption (1906-1907), au Très-Saint-Nom-de-Jésus de Montréal depuis 1907.

BERTHIAUME (L'abbé Clément-Célestin), né à Contrecœur, comté de Verchères, le 19 avril 1879, d'Antoine Berthiaume, cultivateur, et de Rose-de-Lima Bonin, fit ses études à L'Assomption et au grand séminaire de Montréal, où il fut ordonné par Mgr Racicot, le 30 juin 1907. Vicaire à Contrecœur, depuis 1907.

BERTHIAUME (L'abbé Georges-Thomas-Ulric), né à Saint-Roch de Québec, le 8 août 1863, de Thomas Berthiaume et d'Aurélie Vézina, entra chez les Pères Sainte-Croix et y prononça ses vœux ; fut ordonné à Saint-Jean-du-Nouveau-Brunswick, le 9 juin 1886. Professeur à l'université de Memramcook dans le Nouveau-Brunswick (1886-1892) ; directeur du collège de Sainte-Geneviève-près-Montréal (1892-1893) ; au collège de Farnham (1893-1894) ; encore professeur à l'université de Memramcook (1895-1900) ; sortit de la congrégation de Sainte-Croix en 1900 ; curé de Roseburg dans l'Oregon (1901-1902) ; vicaire à Wallace dans l'Idaho (1902-1903) ; curé de Forrest-City dans l'Arkansas (1904-1905) ; vicaire à Rice-Lake dans le Wisconsin, depuis 1905.

BERTHIAUME (L'abbé Joseph-Arthur), né à Contrecœur, comté de Verchères, le 27 septembre 1874, de Pierre Berthiaume, cultivateur, et de Léa Ducharme, fit ses études à L'Assomption et au grand séminaire de Montréal ; fut ordonné dans sa paroisse natale par Mgr Bruchési, le 1 juillet 1900. Vicaire à L'Assomption (1900-1905), à Saint-Edouard de Montréal depuis 1905.

BERTIN (Dom Claude), entré chez les Chanoines Réguliers de l'Immaculée-Conception, fut ordonné le 27 octobre 1889. A Nominingue (1900-1904) ; curé de la Minerve, depuis 1904.

BERTRAND (L'abbé A.-A.) fut ordonné le 2 juillet 1899. Vicaire à Saint-Timothée-de-Beauharnois (1899-1900), à Bellerive (1900-1901), à la cathédrale de Valleyfield (1901-1903), à Saint-Louis-de-Gonzague (1903-1904), à Malone dans l'état de New-York (1904-1905), à Beauharnois depuis 1905.

BERTRAND (Rév. Père Augustin-J.) entra chez les Jésuites. Professeur au collège de Denver dans le Colorado (1900-1905), de Florissant dans le Missouri depuis 1905.

BERTRAND (L'abbé François-Xavier), né à Saint-Ours, comté de Richelieu, le 15 septembre 1839, d'Augustin Bertrand, cultivateur, et de Marie Chapdelaine, fit ses études à Saint-Hyacinthe, à Marieville et à Sorel ; fut ordonné à Saint-Hyacinthe par Mgr C. Larocque, le 17 décembre 1870. Vicaire à Saint-Pie-de-Bagot (1870-1873), à Sainte-Rosalie (1873-1874), à Saint-Ours (1874-1875), à Saint-Jude (1875) ; curé de Saint-Alphonse-de-Granby (1875-1881), de Saint-Liboire (1881-1904), où il a terminé l'intérieur de l'église en 1898-1899 ; retiré à Saint-Hyacinthe, depuis 1904.

BERTRAND (L'abbé Joseph-Alfred), né à Joliette, le 28 juillet 1863, de François Bertrand, cultivateur, et de Célanire Villeneuve, fit ses études à Joliette et au grand séminaire de Montréal ; fut ordonné à Joliette par Mgr Fabre, le 17 mars 1889. Vicaire à Sainte-Philomène-de-Châteauguay (1889-1890) ; aumônier de l'asile de la Providence à Montréal (1890-1892), de la maison-mère des Sœurs de la Providence à Montréal (1892-1895), de l'asile de la Longue-Pointe (1895-1896) ; vicaire à Sainte-Brigide de Montréal (1896-1898) ; aumônier des Sœurs Sainte-Croix à Saint-Laurent près Montréal (1898-1900) ; curé de Lacolle, depuis 1900.

BERTRAND (L'abbé Nicolas). Vicaire à La-Junta dans le Colorado, depuis 1906.

BÉRUBÉ (L'abbé André), né à la Rivière-Ouelle, comté de Kamouraska, le 23 janvier 1857, d'André Bérubé, cultivateur, et de Domitille Raymond, fit ses études à Saint-Boniface dans le Manitoba ; fut ordonné à Campbellton dans le Nouveau-Brunswick par Mgr Rogers, le 22 août 1886. Vicaire à Caraquet (1886-1887) ; premier curé d'Acadieville (1887-1904), où il a bâti un presbytère en 1890 et une église en 1895 ; en même temps missionnaire à Saint-Ignace-de-Kent (1887-1904), où il a construit un presbytère en 1891 ; curé de Clair, depuis 1904.

BÉRUBÉ (L'abbé Antoine), né à Saint-Arsène, comté de Témiscouata, le 25 mars 1859, de Jean-Baptiste Bérubé, menuisier, et de Mathilde Bouchard, fit ses études à Rimouski et à Québec ; fut ordonné à Rimouski par Mgr J. Langevin, le 24 novembre 1883. Au séminaire de Rimouski, professeur (1883-1884), préfet des études (1884-1887) ; vicaire à Notre-Dame de Fall-River dans le Massachusetts (1887-1890) ; depuis 1890, premier curé de Saint-Hyacinthe de New-Bedford, où il a bâti une église, deux écoles paroissiales, un presbytère et une résidence pour les religieuses institutrices.

BÉRUBÉ (L'abbé Cyriac), né à Cacouna, comté de Témiscouata, le 13 février 1839, de Georges Bérubé et de Marie Gagnon, fut ordonné à Québec le 23 septembre 1866. Vicaire à Saint-Pascal (1866-1868), à la Malbaie

(1868-1869) ; curé de Tadoussac (1869-1875), de Saint-Ferréol (1875-1880), de Notre-Dame-de-l'Ile-Verte (1880-1887), de Saint-Lambert-de-Lévis (1887-1892), de Saint-Victor-de-Tring (1892-1899), de Saint-Raphaël-de-Bellechasse (1899-1904), de L'Orignal depuis 1904.

BÉRUBÉ (L'abbé Joseph-Cajétan-Ulric), né à Saint-Simon-de-Rimouski, le 6 août 1849, de Pierre Bérubé, cultivateur, et de Marie Rioux, fit ses études à Québec et à Rimouski, où il fut ordonné par Mgr J. Langevin, le 29 mars 1879. Vicaire à l'Ile-Verte (1879) ; missionnaire à Cloridorme (1879-1880) ; curé de Notre-Dame-de-l'Ile-Verte (1880-1884) ; malade et en repos (1884-1886) ; missionnaire à Amqui (1886) ; curé de Saint-Joseph-de-Lepage (1886-1892) ; encore malade et en repos (1892-1897) ; encore missionnaire à Cloridorme (1897-1898) ; curé de Saint-Honoré-d'Armand (1898-1901), de Saint-Damase-de-Rimouski (1901-1906), de Sainte-Flavie depuis 1906.

BÉRUBÉ (L'abbé Philippe-Antoine), né à Saint-Modeste, comté de Témiscouata, le 29 février 1856, de Pierre Bérubé et de Joséphine Ouellet, fit ses études à Sainte-Anne-de-la-Pocatière et à Rimouski, où il fut ordonné le 14 octobre 1882. Vicaire à la cathédrale de Rimouski (1882-1884) ; professeur de sciences au séminaire de Rimouski (1884-1886) ; curé de Cascapédiac (1886-1890), de Saint-Hubert-du-Chemin-Taché (1890-1894), de Saint-Louis-du-Ha-Ha (1894-1901), de Saint-Damase-de-Rimouski (1901-1902) ; dans le Wisconsin (1902-1904), vicaire à Rice-Lake (1904-1905), curé de Somerset depuis 1905. A remporté le prix du Prince de Galles.

BESSETTE (L'abbé Isidore), né à Marieville, comté de Rouville, le 18 mars 1839, d'Isidore Bessette, cultivateur, et de Marie Poyer, fit ses études à Marieville et au grand séminaire de Montréal ; fut ordonné dans sa paroisse natale par Mgr C. Larocque, le 19 septembre 1868. Professeur et procureur au petit séminaire de Marieville (1868-1874) ; vicaire à Granby (1874) ; curé de Saint-Joachim-de-Shefford (1874-1875) ; sulpicien (1875-1877) ; sorti de la Compagnie de Saint-Sulpice et vicaire à Saint-Césaire (1877) ; curé de Saint-Paul-de-Rouville (1877-1884) ; aumônier de l'Hôtel-Dieu de Saint-Hyacinthe (1884-1889) ; desservant à Sainte-Pudentienne (1889) ; curé de Saint-Barnabé-sur-Yamaska (1889-1890) ; retiré à Saint-Marcel-de-Richelieu (1890-1891), à la métairie des Sœurs Grises de Saint-Hyacinthe (1891-1892) ; curé de Henryville (1892-1896) ; retiré encore à la métairie de Saint-Hyacinthe (1896-1898), à l'hospice Saint-Victor de Belœil (1898-1900), à la métairie de Saint-Hyacinthe de nouveau (1900-1901), à Saint-Hilaire-sur-Richelieu (1901-1907), encore à l'hospice Saint-Victor de Belœil depuis 1907.

BESSETTE (L'abbé Joseph-Claver), né à Saint-Grégoire-d'Iberville, le 16 décembre 1851, d'Isidore Bessette, cultivateur, et de Marie Poyer, fit ses études à Marieville et au grand séminaire de Montréal ; fut ordonné à Saint-Hyacinthe par Mgr Moreau, le 26 juillet 1878. Professeur de philosophie au collège de Marieville (1878-1882) ; étudiant à Rome (1882-1885), d'où il

revint docteur en théologie et en droit canonique ; professeur de théologie et directeur des ecclésiastiques au collège classique de Sorel (1885-1886) ; professeur de théologie au collège de Marieville (1886-1887) ; curé de Sainte-Pudentienne (1887-1889) ; vicaire à Saint-Mathieu de Fall-River dans le Massachusetts (1889-1892), à Notre-Dame-de-Lourdes de Fall-River (1892-1894), au Sacré-Cœur de New-Bedford (1894-1895) ; depuis 1895, dans le Rhode-Island curé-fondateur de Notre-Dame-de-la-Consolation de Pawtucket, où il a bâti une église temporaire en 1896, un presbytère en 1899 et une école de quarante mille piastres en 1905.

BIBAUD (Rév. Père André-Joseph-Hercule-Albert), né à Saint-Thomas de Pierreville, comté d'Yamaska, le 1 septembre 1878, de Godfroi Bibaud, charpentier, et d'Emma Traversy, fit ses études à Nicolet ; entra chez les Dominicains à Saint-Hyacinthe en 1897 et y prononça ses vœux en 1898 ; fut ordonné à Ottawa par Mgr Duhamel, le 26 janvier 1902. Etudiant (1902-1904) ; depuis 1904 à Notre-Dame-de-Grâce de Montréal, où il est aumônier de l'hôpital des Incurables depuis 1905.



BIBAUD (L'abbé Joseph-Grégoire-Emile), né à Saint-Thomas de Pierreville, comté d'Yamaska, le 17 novembre 1881, de Godfroi Bibaud, charpentier, et d'Emma Traversy, fit ses études à Nicolet, où il fut ordonné par Mgr Brunault, le 7 juillet 1907. Vicaire à Saint-Zéphirin, depuis 1907.

BIGAOUETTE (L'abbé Jules) fut ordonné le 25 janvier 1894. Curé de Nèche dans le Dakota-Septentrional (1894-1895) ; entra chez les Oblats de Marie-Immaculée en 1894 et y prononça ses vœux en 1895 ; missionnaire à Calgary dans l'Alberta (1896-1897) ; missionnaire dans le diocèse de Saint-Albert-de-l'Alberta (1897-1899) ; sortit de la congrégation des Oblats de Marie-Immaculée en 1899 ; vicaire à Saint-Hyacinthe de New-Bedford dans le Massachusetts (1901-1902), à Saint-Joseph de Salem (1902-1903), au Sacré-Cœur de New-Bedford (1904-1906) ; aumônier de l'hôpital de Deadwood dans le Dakota-Méridional, depuis 1906.

BIGONESSE (Rév. Père André-Henri), né à Chambly, le 4 février 1850, d'Alexandre Bigonesse, marchand, et d'Adéline Aubertin, fit ses études au petit séminaire de Montréal ; entra chez les Oblats de Marie-Immaculée à Lachine en 1876 et y prononça ses vœux en 1878 ; fut ordonné à Ottawa par Mgr Duhamel, le 4 avril 1880. Missionnaire à Saint-Albert-de-l'Alberta (1880), à Battleford (1880-1894), où il a bâti une église en 1883, un presbytère en 1885 et un couvent des Sœurs de L'Assomption en 1893 ; missionnaire au Lac-aux-Canards (1894-1896), encore à Battleford depuis 1896.

BILLETTE (L'abbé A.-D.-J.), né à Valleyfield, comté de Beauharnois, le 17 décembre 1876, d'Olivier Billette, cultivateur, et d'Onésime Barrette, fit

ses études à Valleyfield, où il fut ordonné par Mgr Emard, le 13 septembre 1903. Professeur de sciences au séminaire de Valleyfield, depuis 1903.

BILLIAU (Rév. Père J.-A.), entré chez les Rédemptoristes, fut ordonné le 11 octobre 1886. A Sainte-Anne de Montréal (1894-1897) ; à Sainte-Anne-de-Beaupré (1897-1901) ; à Brandon dans le Manitoba, depuis 1904.

BILLON (L'abbé Jean-Marie), né à Lacronan dans la Bretagne en France, le 7 mars 1881, de Jean Billon, cultivateur, et de Marie-Anne Dagom, fit ses études au petit séminaire de Pont-Croix, au grand séminaire de Quimper en France et à celui de Montréal, où il fut ordonné par Mgr Bruchési, le 23 décembre 1905. Vicaire à Saint-Joseph de Burlington dans le Vermont, depuis 1905.

BILODEAU (L'abbé Georges), né à Chicoutimi, le 21 décembre 1865, de Joseph Bilodeau, cultivateur, et de Philomène Lapointe, fit ses études à Chicoutimi ; fut ordonné à Chambord par Mgr Labrecque, le 25 décembre 1892. Vicaire à la Pointe-aux-Esquimaux (1892-1893), à Roberval (1893), à Sainte-Anne-du-Saguenay (1893-1895) ; desservant à Pointe-à-Pic près la Malbaie (1895) ; professeur au séminaire de Chicoutimi (1895-1896) ; vicaire à Holyoke dans le Massachusetts (1896-1897) ; à Notre-Dame de Chicago dans l'Illinois (1887-1899); depuis 1899, curé de Saint-Thomas-d'Aquin-du-lac-Bouchette, où il a bâti un presbytère et d'où il en a construit également un à Saint-François-de-Dequen.

BILODEAU (L'abbé Joseph-Télesphore), né à Berthier-en-Bas, comté de Montmagny, le 19 avril 1872, de Napoléon Bilodeau, cultivateur, et de Julie Faguy, fit ses études à Sainte-Anne-de-la-Pocatière et à Québec, où il fut ordonné par Mgr Bégin, le 8 janvier 1899. Vicaire à Saint-Alban (1899-1902), à Saint-Roch de Québec depuis 1902.

BINET (Rév. Père Jean-Léon), entré chez les Oblats de Marie-Immaculée, fut ordonné le 24 juin 1904. Professeur à l'université d'Ottawa, depuis 1904. Docteur en philosophie.

BINETTE (L'abbé Joseph-Donat), né à Saint-Ferdinand, comté de Mégantic, le 5 mars 1881, de Joseph Binette, voiturier, et de Delvina Roy, fit ses études à Nicolet, où il fut ordonné par Mgr Brunault, le 7 juillet 1907. Vicaire à Saint-Thomas de Pierreville, depuis 1907.

BIRON (L'abbé Jérémie-Fulgence), né à Lotbinière, le 19 janvier 1868, d'Etienne Biron, cultivateur, et de Louise Laroche, fit ses études à Nicolet, à Québec et à Rimouski, où il fut ordonné par Mgr Blais, le 20 mai 1894. Vicaire à Bonaventure (1894-1896), aux Trois-Pistoles (1896-1897) ; premier curé de Saint-Alphonse-de-Caplan (1897-1899), où il a construit en 1898 la première chapelle et le premier presbytère ; depuis 1899, premier curé de Saint-Omer, où il a bâti également la première église et le premier presbytère en 1900-1901.

BISSONNETTE (L'abbé Joseph-Mastai), né à Sainte-Brigide-d'Iberville, le 11 novembre 1869, d'Alfred Bissonnette, cultivateur, et d'Adéline Bonvouloir, fit ses études à L'Assomption, à Lévis, au séminaire de Montréal et au séminaire Sainte-Marie de Baltimore dans le Maryland ; fut ordonné à Boston par Mgr Williams, le 16 décembre 1898. Vicaire à Saint-Louis d'Indian-Orchard dans le Massachusetts (1898-1903), à Notre-Dame de Gardner (1903-1906), à Saint-Joseph de Springfield depuis 1906.

BLAIN (Rév. Père (Marie-Théophile-Joseph), né à Saint-Rémi-de-Napierville, le 29 octobre 1859, de Théophile Blain, cultivateur, et d'Apolline Martin, fit ses études au collège Sainte-Marie de Montréal ; entra chez les Jésuites au Sault-au-Récollet en 1878 et y prononça ses vœux en 1880 ; fut ordonné à Montréal par Mgr Fabre, le 3 septembre 1893. Professeur de philosophie au scolasticat de l'Immaculée-Conception de Montréal (1895-1898) ; professeur de sciences naturelles au séminaire de Saint-Boniface dans le Manitoba, depuis 1898.



BLAIS (Mgr André-Albert), né à Saint-Vallier, comté de Bellechasse, le 26 août 1842, de Hubert Blais et de Marguerite Roy, fit ses études à Sainte-Anne-de-la-Pocatière, à Québec et à Lévis ; fut ordonné à Québec, le 6 juin 1868. Vicaire à Sillery (1868) ; professeur au collège de Lévis (1868-1869) ; à Québec, professeur d'anglais au séminaire et en même temps assistant-directeur du pensionnat de l'université (1869-1873), directeur du même pensionnat (1873-1874) ; étudiant à Rome en Italie (1874-1877), d'où il revint docteur en droit canonique du lycée pontifical de l'Apollinaire (1877) ; professeur de droit canonique au séminaire de Québec (1877-1881) ; nouveau voyage en Europe (1881-1882) ; aumônier des Sœurs du Bon-Pasteur à Québec (1882-1889) ; évêque de Germanicopolis et coadjuteur de l'évêque de Rimouski (1889-1891), élu le 30 décembre 1889, sacré à Québec le 18 mai 1890 ; évêque de Rimouski, depuis 1891.

BLAIS (L'abbé Elie), né à Yamachiche, comté de Saint-Maurice, le 25 janvier 1848, de Joseph Blais et de Lucie Gérin-Lajoie, fut ordonné à Nicolet le 30 septembre 1874. Vicaire à Nicolet (1874-1875), à Saint-Tite-de-Champlain (1875-1879), à Saint-Guillaume (1879-1880) ; desservant à Saint-Eugène-de-Grantham (1880) ; retiré (1880-1891), à Bécancourt (1891-1892), à Saint-Guillaume (1892-1900), à Saint-Tite-de-Champlain (1900-1901), aux Trois-Rivières depuis 1901.

BLAIS (L'abbé François-Xavier-Ludger), né à Saint-Pierre-de-la-Rivière-du-Sud, comté de Montmagny, le 16 novembre 1832, de Louis Blais, colonel, et de Marie Genest, fit ses études à Sainte-Anne-de-la-Pocatière ; fut ordonné à Québec, le 10 mai 1857. Vicaire à Sainte-Croix (1857) ; au col-

lège de Sainte-Anne-de-la-Pocatière, professeur, directeur de l'école d'agriculture et directeur des élèves (1857-1863) ; vicaire à Sainte-Famille-d'Orléans (1863-1864) ; curé de la Rivière-au-Renard dans la Gaspésie (1864-1867), du Mont-Carmel (1867-1871) ; depuis 1871, curé de Fraserville, où il a terminé l'église d'abord et l'a relevée de ses ruines après son incendie de 1883, où également il a fondé une académie commerciale en 1886, un hôpital en 1887, et d'où en 1905 il a détaché les paroisses de Saint-Ludger-de-Témiscouata et de Saint-François-Xavier-de-Témiscouata.



BLAIS (L'abbé Joseph-Jacques), né à Saint-François-de-la-Rivière-du-Sud, comté de Montmagny, le 28 avril 1868, de Joseph-Jacques Blais, cultivateur, et de Hermine-Vitaline Blais, fit ses études à Sainte-Anne-de-la-Pocatière et à Québec, où il fut ordonné par Mgr Bégin, le 17 mai 1896. Vicaire à Saint-Victor-de-Tring (1896-1898), au Sacré-Cœur-de-Jésus-de-Broughton (1898-1899), à Plessisville (1899) ; malade à l'Hôtel-Dieu de Québec (1899-1900) ; à Saint-Pierre-de-la-Rivière-du-Sud, en repos (1900-1905,) vicaire depuis 1905.



BLAIS (Rév. Père Moise), né à Yamachiche, comté de Saint-Maurice, le 6 janvier 1853, de Joseph Blais, cultivateur, et de Lucie Gérin-Lajoie, fit ses études à Nicolet et à Ottawa ; entra chez les Oblats de Marie-Immaculée à Lachine en 1875 et prononça ses vœux à Ottawa en 1877 ; fut ordonné à Hull par Mgr Grandin, le 3 mai 1883. Missionnaire des Sauvages du Lac-Sainte-Anne (1883-1884) ; aumônier d'un détachement du soixante-cinquième bataillon pendant la rébellion des Métis en 1885 ; procureur à Saint-Albert-de-l'Alberta (1886) ; missionnaire dans les montagnes Rocheuses entre Calgary et Kamloops, où il a fondé Banff, Canmore, Anthracite, Cochrane et Fields (1886-1890) ; missionnaire à Prince-Albert (1890-1894) ; missionnaire-colonisateur pour le Manitoba (1895-1907); missionnaire à Duluth dans le Minnésota, depuis 1907. Auteur de MANITOBA ET LE NORD-OUEST CANADIEN, un volume in-8 de 100 pages (1896).

BLAIS (L'abbé Théodule-Edouard-Rémi), né à Saint-Roch de Québec, le 20 mai 1860, de François Blais et de Marceline Daignault, fut ordonné à Québec le 13 juin 1886. Vicaire à Saint-Ferdinand (1886-1887), au Sacré-Cœur de New-Bedford dans le Massachusetts (1893-1894), à Notre-Dame de Fall-River (1894-1895) ; curé de Waterbury-du-Vermont (1895-1899), de Lyndonville (1899-1900) ; vicaire aux Saints-Anges de Saint-Albans (1901-1902) ; curé de Montgomery-Centre (1902-1904) ; en repos (1904-1906) ; vicaire au Sacré-Cœur de Montréal, depuis 1906.

BLAIS (Rév. Père Zoile-Narcisse), né à Saint-Pie-de-Bagot, le 13 août 1850, de Narcisse Blais, cultivateur, et d'Adélaïde de Chatillon, fit ses étu-

des à Saint-Hyacinthe et à Saint-Laurent près Montréal ; entra chez les Pères Sainte-Croix à la Côte-des-Neiges en 1871 et y prononça ses vœux en 1878 ; fut ordonné à Montréal par Mgr Fabre, le 29 août 1880. Préfet de discipline au collège de Saint-Laurent (1880-1883) ; supérieur-fondateur de l'académie de Hochelaga à Montréal (1883-1889) ; supérieur du collège de Sorel (1889-1891), de Valleyfield (1891-1895), de Sorel encore (1895-1905) ; assistant-maître des novices à Sainte-Geneviève-près-Montréal (1905-1906) ; aumônier du collège de Saint-Césaire, depuis 1906.

BLANCHARD (L'abbé Edouard), né à Sainte-Rosalie, comté de Bagot, le 17 avril 1843, d'Edouard Blanchard, tanneur, et de Marie-Edesse Poulin, fit ses études à Saint-Hyacinthe, où il fut ordonné par Mgr C. Larocque, le 30 août 1868. Vicaire à Saint-Dominique-de-Bagot (1868-1869), à Sherbrooke (1869-1870), à Marieville (1870-1873) ; vicaire à Bedford pour la desserte de Saint-Armand et de Saint-Ignace-de-Stanbridge (1873-1874), qu'il a fondée en 1873 ; curé de Cookshire (1874-1877), de Saint-Etienne-de-Bolton (1877-1878 ; vicaire à Belœil (1878-1879), à Saint-Aimé-sur-Yamaska (1879-1880), à Saint-Césaire (1880-1881) ; à Olmsteadville dans l'état de New-York, vicaire (1881), curé (1881-1884) ; depuis 1884, curé de Notre-Dame de Malone, où il a bâti un presbytère en 1897 et d'où il a fondé North-Bangor.



BLANCHARD (L'abbé Jean-Chrysostome), né à Saint-Jean-Baptiste-de-Rouville, le 13 août 1843, de Jean-Chrysostôme Blanchard, cultivateur, et de Clémentine Meunier, fit ses études à Saint-Hyacinthe et à Sorel ; fut ordonné à Saint-Hyacinthe par Mgr C. Larocque, le 23 septembre 1871. Vicaire à Marieville (1871-1873); à Saint-Hugues (1873-1875), à Saint-Jude (1875-1876), curé de Sweetsburg (1877) ; vicaire à Acton (1877-1878), à Saint-Marcel-de-Richelieu (1878-1881); curé de Saint-Alphonse-de-Granby (1881-1887), de Saint-Mathias (1887-1893), de Saint-Ignace-de-Stanbridge (1893-1898), de Saint-Louis-de-Bonsecours depuis 1898.

BLANCHARD (L'abbé Olympe), né à L'Assomption le 20 mars 1834, fut ordonné le 18 décembre 1858. Curé de Saint-Isidore-de-Laprairie (1873-1900) ; retiré à L'Epiphanie, depuis 1900.

BLANCHARD (L'abbé Ovide Etienne), né à Saint-Jean-Baptiste-de-Rouville, le 19 février 1883, de Jovite Blanchard, cultivateur, et de Mélina Beauregard, fit ses études à Marieville, à Sherbrooke et au grand séminaire de Montréal ; fut ordonné à Danville par Mgr P. LaRocque, le 22 septembre 1907. Vicaire à Saint-Jean-Baptiste de Sherbrooke, depuis 1907.

BLANCHARD (Rév. Père Tancrède-Etienne), né à Saint-Marc, comté de Verchères, le 11 juin 1878, de Charles Blanchard, cultivateur, et d'Odile Langevin, fit ses études à Saint-Hyacinthe ; entra chez les Oblats de Marie-Immaculée à Lachine en 1897 et prononça ses vœux en 1899 à Otta-

wa, où il fut ordonné par Mgr Duhamel, le 21 septembre 1901. Vicaire à Saint-Pierre de Montréal (1901-1906), à Saint-Sauveur de Québec depuis 1906. Bachelier en théologie (1899).



BLANCHE (Mgr Gustave), né à Josselin dans le diocèse de Vannes en France le 30 avril 1849, entra chez les Eudistes et fut ordonné le 16 mars 1878. Au collège de Church-Point dans la Nouvelle-Ecosse (1890-1899) ; préfet apostolique du Golfe Saint-Laurent avec résidence à Chicoutimi (1903-1905) ; évêque titulaire de Sicca et vicaire apostolique du Golfe Saint-Laurent avec résidence à la Pointe-aux-Esquimaux depuis 1905, élu le 12 septembre 1905 et sacré par Mgr Bégin dans la cathédrale de Chicoutimi le 28 octobre suivant.

BLANCHET (L'abbé Adalbert), né le 7 octobre 1848, fut ordonné le 22 mai 1875. Vicaire à Saint-François-de-Beauce (1875-1876), à Saint-Georges-de-Beauce (1876-1880) ; curé de Saint-Pamphile (1880-1894), de Saint-Antoine-de-Tilly (1894-1899), de Saint-Joseph-de-Beauce (1899-1904) ; retiré à Saint-Jean-Port-Joli, depuis 1904.

BLANCHET (Rév. Père A.-M.), entré chez les Oblats de Marie-Immaculée, fut ordonné le 6 janvier 1871. Missionnaire dans le diocèse de Saint-Albert-de-l'Alberta notamment à Saint-Albert-de-l'Alberta, au Lac-Sainte-Anne et à la Rivière-qui-Barre (1878-1897), à Pincher-Creek depuis 1897.

BLANCHET (Rév. Père Georges), entré chez les Oblats de Marie-Immaculée, fut ordonné le 19 mai 1872. Missionnaire dans la Colombie-Anglaise notamment au Lac-Stewart (1887-1899), à Caribou depuis 1899.

BLANCHET (L'abbé Joseph-Lucien-François), né à Plessisville, comté de Mégantic, le 3 mars 1874, de Magloire Blanchet, télégraphiste, et de Marie-Léocadie Leclerc, fit ses études à Sainte-Anne-de-la-Pocatière, où il fut ordonné par Mgr Bégin, le 21 mai 1899. Au collège de Sainte-Anne-de-la-Pocatière, professeur de théologie et assistant-directeur des ecclésiastiques (1899-1904), directeur des ecclésiastiques depuis 1904.

BLANCHET (L'abbé Louis-L.-H.-Norbert), né le 16 août 1872, fut ordonné le 8 septembre 1900. Assistant-aumônier à l'Hôtel-Dieu de Saint-Hyacinthe (1900-1901) ; en repos (1901-1902), aux Etats-Unis (1902-1903) ; vicaire à Notre-Dame de Fall-River dans le Massachusetts (1903-1905), à Attleboro depuis 1905.

BLANCHET (L'abbé Odilon), né à Saint-Aubert, comté de L'Islet, le 6 juillet 1867, de Raphaël Blanchet, cultivateur, et de Sara Dubé, fit ses études à Sainte-Anne-de-la-Pocatière et à Québec, où il fut ordonné par Mgr



Bégin, le 5 mai 1895. Vicaire au Cap-Saint-Ignace (1895-1899) ; depuis 1899, curé de la Rivière-à-Pierre, où il a fondé un couvent des Sœurs Servantes du Saint-Cœur-de-Marie de Québec en 1902 ; en même temps missionnaire à Beaudet, au Lac-Pearl, à Stadacona, à Triton-Club, au Lac-Edouard, à Simon-Belley, à Kiskisink, à Turner's-Mill et à Van-Bruyssel (1899-1905) ; en même temps encore missionnaire à Perthuis, au Cap-Laurentides et à Miguick, depuis 1899. Toutes ces missions s'étendent sur un parcours de plus de quatre-vingts milles le long du chemin de fer. Il a construit des chapelles au Lac-Edouard en 1901 et au Lac-Pearl en 1903. Depuis 1905, il dessert aussi La Tuque.

BLANCHIN (Rév. Père Jean-Marie-Etienne), né à Bellecombe en Beauges dans la Savoie, le 21 juillet 1878, de Félix Blanchin, cultivateur, et de Cécile Cubit, fit ses études chez les Oblats de Marie-Immaculée au juniorat de Notre-Dame-des-Lumières en France et au scolasticat d'Ottawa ; entra chez ces mêmes religieux à Notre-Dame-de-l'Osier en France l'an 1896 et prononça ses vœux en 1898 à Ottawa, où il fut ordonné par Mgr Duhamel, le 24 mai 1902. Etudiant à Ottawa (1902-1903) ; missionnaire à Betsiamis (1903-1904), à la Pointe-Bleue sur les bords du lac Saint-Jean depuis 1904.

BLAQUIERE (L'abbé J.) fut ordonné le 10 juin 1892. Curé du Hâvre-aux-Maisons sur les îles de la Madeleine (1892-1899), de l'Etang-du-Nord depuis 1899. Grand-vicaire depuis 1899.

BLONDEL (Rév. Père Gustave), entré chez les Eudistes, fut ordonné le 22 septembre 1888. Missionnaire à Saulnierville dans la Nouvelle-Ecosse (1903-1904), à Natashquan sur la côte du Labrador depuis 1904.

BLONDIN (L'abbé Adolphe), né à la Baie-du-Febvre, comté d'Yamaska, le 26 juillet 1848, de Pierre Blondin et de Victoire Jutras, fut ordonné à Nicolet le 11 août 1878. Vicaire à Champlain (1878-1884) ; curé de Kingsey (1884-1894), de Saint-Bonaventure (1894-1964), de Sainte-Monique-de-Nicolet depuis 1904.

BLUTEAU (L'abbé S.), né à Bagotville, comté de Chicoutimi, le 15 juin 1873, de Joseph Bluteau, cultivateur, et de Marie-Louise Perron, fit ses études à Chicoutimi ; fut ordonné dans sa paroisse natale par Mgr Labrecque, le 19 mai 1901. A Chicoutimi, professeur au séminaire (1901-1902), vicaire à la cathédrale (1902-1903), encore professeur au séminaire (1903-1905), encore vicaire à la cathédrale (1905) ; desservant à la Malbaie (1905-1906) ; de nouveau professeur au séminaire de Chicoutimi, depuis 1906.

BOCHET (L'abbé). Aumônier de l'orphelinat de Péribonka sur les bords du lac Saint-Jean, depuis 1906.

BOCQUILLET (L'abbé Henri) fut ordonné le 30 mai 1896. Vicaire au Sacré-Cœur de Montréal (1905-1906), à Lachine depuis 1906.

BOILEAU L'abbé Aimé), né à l'Ile-Bizard, comté de Jacques-Cartier, fils de Jules Boileau, fit ses études au collège Sainte-Marie de Montréal ; fut ordonné en mai 1907. Professeur d'éléments latins au petit séminaire de Montréal, depuis 1907.

BOILEAU (L'abbé Georges-Etienne), né à Sainte-Geneviève-près-Montréal, le 20 avril 1880, de Godfroi Boileau, notaire, et de Marie Demers, fit ses études à Sainte-Thérèse et au grand séminaire de Montréal, où il fut ordonné par Mgr Archambault, le 17 décembre 1904. Vicaire à la Pointe-Claire (1904-1905), à Sainte-Brigide de Montréal depuis 1905.

BOILY (L'abbé Ed.) fut ordonné le 4 juin 1893. Vicaire à Saint-Alexis-de-la-Grande-Baie (1893-1895), à Hébertville (1895-1896), à la Malbaie (1896-1897) ; curé des Escoumains, depuis 1897.

BOILY (L'abbé Louis-Emilien), né à Sainte-Agnès-de-Charlevoix, le 19 juillet 1866, de Flavien Boily, cultivateur, et de Rose-de-Lima Potvin, fit ses études à Chicoutimi, où il fut ordonné par Mgr Bégin, le 1 mars 1890. Professeur au séminaire de Chicoutimi et successivement vicaire à la Baie-Saint-Paul, à Hébertville et aux Eboulements (1890-1894) ; curé de Clairvaux (1894-1898), de la Baie-Sainte-Claire sur l'île d'Anticosti (1898-1900) ; desservant à la Rivière-aux-Sables (1900-1901) ; curé-fondateur de la Baie-Sainte-Catherine (1901-1905) ; curé de l'Ile-aux-Coudres, depuis 1905.

BOISSEAU (L'abbé Joseph-Louis-Albert), né à Verchères, le 19 janvier 1868, de Louis Boisseau, cultivateur, et d'Azilda Larose, fit ses études à L'Assomption ; fut ordonné à Montréal par Mgr Fabre, le 15 août 1891. Professeur au collège de L'Assomption (1891-1903); en repos à Verchères (1903-1904) ; vicaire à Saint-Edouard de Montréal (1904) ; à Verchères, en repos (1904-1906), vicaire depuis 1906.

BOISSEAU (L'abbé Louis-Michel), né à Sainte-Scholastique, comté des Deux-Montagnes, le 19 avril 1861, d'Antoine Boisseau, cultivateur, et de Rachel Théoret, fit ses études au séminaire de Montréal ; fut ordonné à Ottawa par Mgr Duhamel, le 21 décembre 1886. Vicaire à la Pointe-Gatineau (1886-1887); curé de La Conception avec desserte de Labelle (1887-1891); curé de Billing's-Bridge (1891-1894); desservant à Mayo (1894-1895); vicaire à Saint-André-Avellin (1895-1899) ; aux Etats-Unis (1899-1900) ; vicaire à Saint-Eugène-de-Prescott (1900-1904) ; aumônier de l'hôpital de Crookston dans le Minnésota (1904-1905); curé de Scanlon (1905-1906), d'Argyle depuis 1906.

BOISSEAU (Rév. Père Louis-P.), entré chez les Oblats de Marie-Immaculée, fut ordonné le 30 juin 1903. Missionnaire à Albany sur les bords de la baie d'Hudson, depuis 1904.

BOISSIN (Rév. Père Henri), né à Saint-Alban-sous-Sampson dans le département de l'Ardèche en France, le 2 août 1871, de Henri Boissin et de

Clémentine Marcel, fit ses études au petit séminaire d'Aubenas et au grand séminaire de Viviers dans l'Ardèche ; entra chez les Oblats de Marie-Immaculée à Notre-Dame-de-l'Osier dans l'Isère en France l'an 1896 et y prononça ses vœux en 1897 ; fut ordonné à Liège en Belgique par Mgr Doutreloux, le 11 avril 1898. Missionnaire des Métis et des Cris à Cumberland dans la Saskatchewan, depuis 1898.

BOISSONNAULT (Rév. Père Charles-Barthélemy), né à Saint-Valentin, comté de Saint-Jean, le 17 juillet 1858, de Médard Boissonnault, cultivateur, et de Mathilde Nolin, fit ses études au séminaire de Montréal ; entra chez les Oblats de Marie-Immaculée à Lachine en 1879 et prononça ses vœux en 1881 à Ottawa, où il fut ordonné par Mgr Duhamel, le 19 mai 1883. Vicaire à Saint-Pierre de Montréal (1883-1884), à Saint-Sauveur de Québec (1884-1892), à Saint-Pierre de Montréal (1892-1893), à Saint-Sauveur de Québec (1893-1899), à Saint-Jean-Baptiste de Lowell dans le Massachusetts (1899-1901) ; missionnaire à Saint-Pierre de Montréal (1901-1904), au Cap-de-la-Madeleine depuis 1904.

BOISSONNAULT (L'abbé Jean-Antoine), né à Saint-Valentin, comté de Saint-Jean, le 16 mai 1841, d'Antoine Boissonnault, cultivateur, et de Geneviève Létourneau, fit ses études au séminaire de Montréal et à L'Assomption ; fut ordonné dans sa paroisse natale par Mgr Bourget, le 11 novembre 1866. Vicaire au Sault-au-Récollet (1866-1869) ; curé de Rutland dans le Vermont (1869) ; premier curé de Saint-Louis de Fairhaven (1869-1874), où il a bâti une église ; depuis 1874, curé de Saint-Johnsbury, où en 1907 il devint inamovible ; en cette dernière paroisse il a construit une église en pierre, un couvent, un hôpital, acheté le presbytère actuel et érigé un nouveau cimetière ; il a aussi bâti des églises à Shoreham, à Orwell, et des chapelles à Victory et à Granby-du-Vermont.



BOISSONNAULT (L'abbé Joseph-Romuald), né à Sainte-Marguerite-de-Dorchester, le 6 avril 1860, de François Boissonnault, cultivateur, et de Marie Turcotte, fit ses études à Saint-Laurent près Montréal et à Berlin dans Ontario ; fut ordonné à Marquette dans le Michigan par Mgr Vertin, le 19 juillet 1889. Vicaire à Menominee dans le Michigan (1889) ; curé de Newberry (1889-1890), de Hancock (1890), de Michigamme (1890-1891) ; curé-fondateur de Saint-Joseph d'Ishpeming (1891-1898), où en 1892 il a bâti une église et un presbytère ; depuis 1898, curé de Sainte-Anne de Calumet, où en 1900 il a construit une magnifique église de cinquante mille piastres déjà entièrement payées.

BOISSONNAULT (L'abbé Louis-Jean-Baptiste), né à Saint-Valentin, comté de Saint-Jean, le 23 mars 1863, de Jean-Baptiste Boissonnault, marchand, et de Joséphine Molleur, fit ses études à Sainte-Thérèse ; fut ordonné à Montréal par Mgr Fabre, le 1 juillet 1888. Vicaire à Saint-Louis de Montréal (1888-1905) ; curé de Saint-Philippe-de-Laprairie, depuis 1905

BOISVERD (Rév. Père Laurent-Donat-Zacharie), né à Bécancourt, comté de Nicolet, le 15 mars 1873, de Fabien Boisverd, arpenteur, et de Philomène Hamel, fit ses études à Nicolet ; entra chez les Dominicains à Saint-Hyacinthe en 1894 et y prononça ses vœux en 1895 ; fut ordonné à Saint-Hyacinthe par Mgr Decelles, le 22 mai 1899. A Saint-Hyacinthe (1899-1900), procureur (1900-1902) ; à Notre-Dame-de-Grâce de Montréal, simultanément aumônier de l'hôpital des Incurables, procureur de son couvent et vicaire à la paroisse (1902-1905) ; missionnaire à Saint-Hyacinthe, depuis 1905.

BOISVERT (L'abbé Joseph-Benjamin-Louis-de-Gonzague), né à Saint-Robert, comté de Richelieu, le 30 janvier 1878, de Joseph Boisvert, cultivateur, et de Marie-Anne Péloquin, fit ses études à Marieville et au grand séminaire de Montréal ; fut ordonné à Saint-Hyacinthe par Mgr Decelles, le 10 août 1904. Vicaire à Upton (1904-1905), à Saint-Jean-Baptiste-de-Rouville (1905), à Saint-Césaire (1905-1906), à Saint-François-Xavier-de-Shefford (1906), à Marieville (1906), à L'Ange-Gardien-de-Rouville (1906) ; professeur au petit séminaire de Marieville (1906-1907) ; encore vicaire à L'Ange-Gardien-de-Rouville (1907), à Marieville depuis 1907.

BOISVERT (L'abbé Louis-Exilia) fut ordonné le 6 février 1887. Vicaire à la cathédrale de Nicolet (1887-1890), à Saint-Médard (1890-1891), à Stanfold (1891-1892), à la Baie-du-Febvre (1892-1893) ; curé de Notre-Dame de Pierreville (1893-1903) ; en repos aux Etats-Unis (1903-1904) ; encore vicaire à la cathédrale de Nicolet (1904-1906); curé de Kingsey-Falls, depuis 1906.

BOIVIN (L'abbé Régis), né à Saint-Hyacinthe, le 31 décembre 1882, de C.-A. Boivin, percepteur du revenu fiscal à Saint-Hyacinthe, et de Marie-Julie Valois, fit ses études à Saint-Hyacinthe, où il fut ordonné par Mgr Bernard, le 26 juillet 1906. Vicaire à Grande-Clairière (1906-1907), à la cathédrale de Saint-Boniface depuis 1907.



BOIVIN (L'abbé Théodule), né à Saint-Hyacinthe, le 23 février 1843, de Léonard Boivin, marchand, et de Zoé Lagorce, fit ses études à Saint-Hyacinthe, où il fut ordonné par Mgr C. Larocque, le 18 août 1867. Professeur et directeur des élèves au séminaire de Saint-Hyacinthe (1867-1880) ; assistant-curé à Saint-Aimé-sur-Yamaska (1880-1881) ; curé de Saint-Hilaire-sur-Richelieu (1881-1889) ; depuis 1889, curé de Saint-Césaire, où il a bâti un presbytère en 1890 et une église en 1893.

BOLDUC (L'abbé Louis-Michel), né à Saint-Roch de Québec, le 29 septembre 1884, de Joseph-Napoléon Bolduc, marchand, et de Philomène Bureau, fit ses études à Québec, où il fut ordonné par Mgr Bégin, le 12 mai 1907. Vicaire à Saint-Georges-de-Beauce, depuis 1907. Licencié en philosophie (1904).



BOLDUC (Mgr Majorique), né à Saint-Victor, comté de Beauce, le 20 novembre 1842, de Rémi Bolduc, cultivateur, et de Sophie Pepin-Lachance, fit ses études à Sainte-Anne-de-la-Pocatière et à Rimouski, où il fut ordonné par Mgr J. Langevin, le 23 décembre 1871. Vicaire à MacNider (1871-1872) ; curé de Saint-Alexis-de-Matapédiac (1872-1874), de Gaspé (1874-1878), de Douglastown (1878-1881) ; exécuta le voyage de Rome et de Terre-Sainte (1881) ; nommé missionnaire apostolique par Léon XIII en récompense des nombreuses conversions qu'il a opérées en Gaspésie (1881) ; curé de la Pointe-au-Père (1881-1888), où il a bâti une église et un presbytère ; curé de Cacouna (1888-1907), où il a restauré et fait consacrer l'église en 1896. Représentant du diocèse de Rimouski au jubilé pontifical de Léon XIII (1903). Chanoine honoraire de la cathédrale de Rimouski, depuis 1888 ; créé prélat domestique de Sa Sainteté Pie X, le 7 mai 1903. Retiré à Rimouski, depuis 1907.

BONALD (Rév. Père Et.), entré chez les Oblats de Marie-Immaculée, fut ordonné le 25 mai 1872. Missionnaire au Lac-Pélican dans la Saskatchewan (1879-1900), au Lac-Maskeg (1900-1902), au Lac-la-Croix dans le Manitoba depuis 1902.

BONAVENTURE (Rév. Père), né à Narbonne en France, le 10 septembre 1865, fit ses études à Perpignan sous la direction des Capucins, chez qui il entra à Manrèse en Espagne l'an 1881 et prononça ses vœux dans le même couvent en 1882 ; fut ordonné à Toulouse en France par le Cardinal Desprez, le 31 mai 1890. Professeur au collège séraphique d'Igualada (1890-1893) ; professeur de philosophie et de théologie au scolasticat d'Ottawa (1893-1896) ; successivement missionnaire à Ristigouche et vicaire à Saint-Charles de Québec (1896-1904) ; gardien du couvent de Ristigouche (1904-1907) ; missionnaire à Saint-Charles de Québec, depuis 1907.

BONCOMPAIN (Rév. Père Louis), né à Bassamorel dans la Haute-Loire en France, le 1 décembre 1872, de Louis Boncompain, cultivateur, et de Marguerite Celle, fit ses études à l'école apostolique d'Avignon et à Lons-le-Saulnier en France ; entra chez les Jésuites au Sault-au-Récollet en 1891 ; fut ordonné à Montréal par Mgr Racicot, le 18 avril 1906. Au séminaire de Saint-Boniface dans le Manitoba, depuis 1907.

BONIN (L'abbé François-Régis), né à Lanoraie, comté de Berthier, le 14 mars 1851, de Basile Bonin, cultivateur, et de Geneviève Marion, fit ses études à Joliette et au séminaire de Montréal, où il fut ordonné par Mgr Fabre, le 18 décembre 1875. Vicaire à Saint-Jean-Baptiste de Montréal (1875-1885), à Sainte-Brigide de Montréal (1885-1887) ; curé de Saint-Côme (1887-1892), où il a terminé l'église ; curé de Saint-Blaise (1892-1899), où en 1893 il a construit une église et un presbytère ; curé de Varennes (1899-1903), de Saint-Barthélemy depuis 1903.

BONIN (L'abbé Joseph), né à Lanoraie, comté de Berthier, le 6 janvier 1845, de Basile Bonin et de Geneviève Marion, fit ses études à Joliette ; fut ordonné à Montréal le 22 novembre 1868. Vicaire à Joliette (1868-1869), à Vaudreuil (1869-1871) ; professeur au séminaire de Joliette (1871-1876) ; curé de Saint-Michel-des-Saints (1876-1877), de Sainte-Emélie (1877-1884), de Saint-Augustin-des-Deux-Montagnes (1884-1893), de Saint-Charles de Montréal (1893-1906) ; retiré à Berthierville, depuis 1906. Auteur de BIOGRAPHIES DE L'HON. BARTHÉLEMI JOLIETTE ET DE M. LE GRAND VICAIRE A. MANSEAU, un volume in-16 de 218 pages (1874).

BONIN (L'abbé J.-A.), né à Cookshire, comté de Compton, le 31 mars 1877, d'Olivier Bonin et d'Angèle Danis, fit ses études à Sherbrooke, où il fut ordonné par Mgr P. LaRocque, le 13 avril 1903. Directeur des élèves du séminaire de Sherbrooke, depuis 1903.

BONIN (L'abbé Joseph-André), né à Saint-Hyacinthe, le 28 octobre 1866, d'André Bonin, maçon-entrepreneur, et de Délia Brodeur, fit ses études à Saint-Hyacinthe, à Marieville et au grand séminaire de Montréal ; fut ordonné à Saint-Hyacinthe par Mgr Moreau, le 3 mars 1889. Vicaire à Saint-Hugues (1889), à Sorel (1889-1899) ; curé de Clarenceville (1899-1903), de Saint-Nazaire-d'Acton (1903-1907), de Saint-Joseph-de-Sorel depuis 1907.

BONIN (L'abbé Louis), né à Sainte-Elisabeth-de-Joliette, le 26 mars 1840, d'Elie Bonin, cultivateur, et d'Emélie Dumontier, fit ses études à L'Assomption et au grand séminaire de Montréal ; fut ordonné à Longueuil par Mgr Bourget, le 8 mars 1868. Vicaire à Vaudreuil (1868-1871), à Saint-Jean-d'Iberville (1871-1874) ; missionnaire des Sioux de Devil's-Lake-Agency dans le Dakota-Septentrional (1874-1878), de Pembina (1878-1887), de Turtle-Mountain (1887-1888); curé de la Rivière-des-Prairies près Montréal, depuis 1888.

BONIN (L'abbé Louis-François), né à Lanoraie, comté de Berthier, le 11 juillet 1848, de Basile Bonin, cultivateur, et de Geneviève Marion, fit ses études à Joliette et au grand séminaire de Montréal, où il fut ordonné par Mgr Pinsonnault, le 21 décembre 1872. Vicaire au Sault-au-Récollet (1872-1876), à Saint-Anicet (1876-1877), à Saint-Jérôme-de-Terrebonne (1877-1878) ; curé de Saint-Côme (1878-1887), où il a bâti une église et un presbytère en 1886 et 1887 ; curé de Sainte-Mélanie (1887-1904), où il a reconstruit le clocher, acquis trois cloches anglaises, trois autels, trois tableaux romains, décoré l'église, agrandi le presbytère et renouvelé les dépendances curiales ; depuis 1904, curé de Saint-Roch-de-l'Achigan, où il a rebâti le presbytère. Il a exécuté le pélérinage de Rome et de Terre-Sainte en 1903.

BONNEVILLE (L'abbé Frédéric), né à Longueuil, comté de Chambly, le 18 juillet 1862, de Guillaume Bonneville et de Rosalie Stone, fit ses études au séminaire de Montréal, où il fut ordonné par Mgr Fabre, le 31 juillet 1887. Vicaire au Précieux-Sang de Holyoke dans le Massachusetts (1887-

1889), à l'Assomption de Chicopee (1889-1890) ; curé de Mittineague avec desserte d'East-Longmeadow et de West-Longmeadow (1890-1893) ; curé de l'Assomption de Chicopee, depuis 1893.

BORDELEAU (L'abbé Joseph-Donat), né à Saint-Félix-de-Valois, comté de Joliette, le 14 octobre 1872, d'Eugène Bordeleau, marchand, et de Héloïse Ducharme, fit ses études à Joliette ; fut ordonné à Montréal par Mgr Emard, le 11 juin 1897. Professeur au séminaire de Joliette (1897-1904) ; vicaire à Saint-Lin (1904-1905), à Berthierville (1905-1907), à Saint-Jacques-de-l'Achigan depuis 1907.

BOSCHER (Rév. Père Isidore-Désiré), né à Faulq dans le département du Calvados en France, le 6 août 1854, de Baptiste-Isidore Boscher, cultivateur, et de Victoire-Ismérie Mauviel, fit ses études en France à Lisieux, à Somervieu et à Bayeux, où il fut ordonné par Mgr Hugonin, le 29 juin 1878. Vicaire à Vaucelles près Bayeux (1878-1886) ; entra chez les Pères du Très-Saint-Sacrement à Bruxelles en Belgique l'an 1886 et prononça ses vœux à Paris en 1890 ; novice à Bruxelles (1886-1887) ; au ministère à Bruxelles (1887-1889) ; à Rome en Italie (1889-1890) ; au ministère à Montréal, depuis 1890.



BOSSÉ (Mgr François-Xavier), né à Sainte-Anne-de-la-Pocatière, comté de Kamouraska, le 6 septembre 1838, de Maurice Bossé, instituteur, et de Marie-Marguerite Ouellet, fit ses études dans sa paroisse natale, où il fut ordonné le 4 octobre 1863. Vicaire à Sainte-Croix (1863-1864) ; curé de Cascapédiac (1864-1867), de la Rivière-au-Renard avec desserte de cinq missions (1867-1873), de Percé avec desserte de l'île Bonaventure (1873-1881), de Douglastown (1881-1882) ; préfet apostolique du Golfe Saint-Laurent avec résidence à la Pointe-aux-Esquimaux (1882-1892), où il a bâti un couvent des Sœurs de la Charité de Québec ; nommé camérier secret surnuméraire de Léon XIII (1883) ; prit part au septième concile provincial de Québec en 1886 ; curé de Saint-Charles-de-Caplan (1892-1899) ; depuis 1899, curé de Pabos, où il a fondé un couvent des Filles de Jésus en 1904.

BOSSÉ (Rév. Père Joseph-Hector), voir **EDMOND (Rév. Père)**.

BOUBAT (L'abbé Barthélemy), né à Eglise-Neuve-des-Liards dans le département de Puy-de-Dôme en France, le 21 octobre 1832, de François-Régis Boubat, instituteur, et de Pauline Valumard, fit ses études au petit séminaire de Prades dans le diocèse de Perpignan et aux grands séminaires de Perpignan et de Clermont-Ferrand dans le département de Puy-de-Dôme ; fut ordonné à Sandwich dans Ontario par Mgr Pinsonnault, le 6 décembre 1857. A Raleigh, vicaire (1857-1858), curé (1858) ; malade et en repos (1858-1859) ; curé de Simcoe (1859), de Tecumseh (1859-1860), de Corunna (1860-1864), où il a construit une église ; curé de Kinkora (1864), d'Ingersoll (1864-1865), de Sainte-Marie-de-Perth (1866-1869), de Goderich

(1869-1874), où il a bâti un presbytère et fondé un couvent ; curé de Sarnia (1874-1877), d'Ingersoll encore (1877-1884), où il a fondé un couvent et édifié une église ; curé d'Ashfield (1884-1890), où il a restauré le presbytère et agrandi l'église ; curé de Walkerville (1890-1891) ; en repos (1891-1892) ; curé de Simcoe encore (1892-1893) ; de nouveau en repos (1893-1897) ; encore curé de Raleigh (1897-1898) ; en repos (1898-1900) ; curé de Ridgetown (1900-1906) ; définitivement retiré à Windsor-d'Essex, depuis 1906.

BOUCHARD (L'abbé Louis). Vicaire à Sainte-Famille de Saginaw dans le Michigan (1902-1905) ; curé de Harrisville-du-Michigan, depuis 1905.

BOUCHARD (L'abbé Pierre), né à la Malbaie, comté de Charlevoix, le 11 juin 1869, de Jacques Bouchard, cultivateur, et d'Alexandrienne Harvey, fit ses études à Chicoutimi, où il fut ordonné par Mgr Labrecque, le 13 mai 1894. Vicaire à Hébertville (1894-1895) ; missionnaire sur l'île d'Anticosti (1895-1898) ; curé-fondateur de Saint-André-de-l'Epouvante (1898-1903), dont il a construit et reconstruit le presbytère après son incendie avec tout le village le 24 septembre 1901, où il a aussi édifié une église ; novice chez les Rédemptoristes (1903-1904) ; depuis 1904, curé de Saint-Wilbrod, où il a bâti une église et un presbytère.

BOUCHARD (L'abbé Samuel) fit ses études à Chicoutimi et à Saint-Hyacinthe ; fut ordonné le 21 juin 1891. Vicaire à Sainte-Anne-du-Saguenay (1891-1892) ; missionnaire au Sault-au-Cochon sur la côte du Labrador (1892-1894), à Magpie (1894-1896) ; curé de Saint-Cyriac (1896-1897) ; en repos (1897-1898), aux Etats-Unis (1898-1899) ; curé de Saint-Pierre-de-l'Alberta (1899-1900), de Saint-Emile-de-l'Alberta (1900-1902), de Beaumont-de-l'Alberta (1902-1904) ; en repos (1904-1905) ; curé de Tarsus dans le Dakota-Septentrional (1905-1906) ; en repos dans le diocèse de Fargo, depuis 1906.

BOUCHARD (L'abbé Vitalis-Joseph), né à Saint-Alexandre-d'Iberville, le 14 mai 1875, de Camille Bouchard, cultivateur, et de Philomène Nolin, fit ses études à Saint-Hyacinthe, à Marieville et au grand séminaire de Montréal, où il fut ordonné par Mgr Bruchési, le 21 décembre 1907. Vicaire à la basilique d'Ottawa, depuis 1907.

BOUCHER (L'abbé Adélard-Odilon), né à Saint-Martin-de-Laval, le 5 janvier 1878, de Louis Boucher, voiturier, et d'Adèle Sauriol, fit ses études à Sainte-Thérèse et au grand séminaire de Montréal ; fut ordonné à Sainte-Thérèse par Mgr Bruchési, le 17 avril 1906. Vicaire à Saint-Michel-de-Napierville, depuis 1906.

BOUCHER (L'abbé Alexis-Amédée), né à Yamachiche, comté de Saint-Maurice, le 23 février 1857, d'Alexis Boucher, cultivateur, et de Philomène-Delphine Villemure, fit ses études aux Trois-Rivières ; fut ordonné à Caraquet dans le Nouveau-Brunswick par Mgr Rogers, le 25 août 1879. Vicaire à Saint-Louis-de-Kent (1879), à Caraquet (1879-1881) ; curé de Sainte-

Marguerite-de-Kings (1881-1885), de Charlo (1885-1897) ; depuis 1897, curé de Dalhousie, où il a fondé un couvent en 1903.

BOUCHER (L'abbé Anthime-Marie), né à Berthierville, le 21 octobre 1857, d'Isidore Boucher, cultivateur, et de Célina Laliberté, fit ses études à Joliette ; fut ordonné à Montréal par Mgr Fabre, le 16 avril 1882. Vicaire à Sainte-Elisabeth-de-Joliette (1882), à Vaudreuil (1882-1884) ; directeur de l'institution des Sourds-Muets à Montréal (1884-1885) ; professeur au séminaire de Joliette (1885-1889) ; directeur du collège de Saint-Rémi-de-Napierville (1889-1893) ; professeur au collège de Rigaud (1893-1899), au séminaire de Valleyfield (1899-1902) ; curé de Saint-Stanislas-de-Kostka, depuis 1902.

BOUCHER (L'abbé Charles), né aux Trois-Rivières, le 10 mai 1832, de Joseph Boucher, maître-charpentier, et d'Angélique Marcotte, fit ses études à Saint-Hyacinthe, où il fut ordonné par Mgr Demers, le 6 septembre 1857. Vicaire à Saint-Césaire (1857-1858), à Saint-Hugues (1858-1859) ; curé de Saint-François-Xavier-de-Shefford avec desserte de Saint-Joachim-de-Shefford (1859-1864) ; curé de Saint-Liboire (1864-1866), de Saint-Hilaire-sur-Richelieu (1866-1873) ; curé de Notre-Dame de Ware dans le Massachusetts avec desserte de Gilbertville (1873-1878) ; en repos (1878-1880) ; dans le Wisconsin curé de Saint-Louis du Fond-du-Lac (1880-1904), où il a parachevé l'église et fondé une école paroissiale ; retiré à Saint-Hyacinthe, depuis 1904.

BOUCHER (L'abbé Joseph-Michel), né à Louiseville, comté de Maskinongé, le 29 septembre 1871, d'Onésime Boucher, cultivateur, et de Rosalie Giguère, fit ses études à Joliette et au grand séminaire de Montréal, où il fut ordonné par Mgr Fabre, le 21 décembre 1895. Professeur au collège de Montréal (1895-1896) ; vicaire à Saint-Tite-de-Champlain (1896-1897), à Saint-Narcisse-de-Champlain (1897-1898), à Saint-Stanislas-de-Champlain (1898-1899), à Sainte-Anne-de-la-Pérade (1899), à la cathédrale des Trois-Rivières (1899-1900) ; curé-fondateur de la Baie-Shawinigan, depuis 1900.

BOUCHER (L'abbé Jules-Norbert), né à Saint-Romuald, comté de Lévis, le 1 avril 1882, de Julien Boucher, mécanicien, et de Marie Couture, fit ses études à Sherbrooke et au grand séminaire de Montréal ; fut ordonné à Sherbrooke par Mgr P. LaRocque, le 18 octobre 1905. Vicaire à Mégantic (1905-1907), à Weedon depuis 1907.



BOUCHER (L'abbé Olivier), né à Lotbinière, le 19 novembre 1835, de Pierre Boucher, cultivateur, et de Julie Pagé, fit ses études à Québec et à Ottawa, où il fut ordonné par Mgr Guigues, le 3 juillet 1864. Assistant à Chapeau pour la desserte de Sheenboro, de Fort-William, de Pointe-Alexandre, des Joachims et de Rockliffe (1864-1865) ; à Rockliffe il a bâti la première chapelle ; premier curé de Ripon (1865-1868), où il a construit une église et

un presbytère ; curé de Pembroke (1868-1873), où il a édifié la cathédrale actuelle et fondé le couvent des Sœurs Grises ; premier curé de Saint-Joseph de Salem dans le Massachusetts (1873-1875) ; curé de Sainte-Anne de Lawrence (1875-1882), où il a bâti une église ; exécuta le voyage d'Europe (1882-1883) ; premier curé de Middleboro (1883-1888) ; curé de Saint-Joseph de Haverhill (1888-1893), où il a établi un couvent des Sœurs Grises d'Ottawa ; retiré à Haverhill, depuis 1893.

BOUCHER (L'abbé Thomas), né à Yamachiche, comté de Saint-Maurice, le 27 novembre 1852, de Raphaël Boucher, cultivateur, et d'Esther Lapointe, fit ses études aux Trois-Rivières, où il fut ordonné par Mgr Laflèche, le 21 décembre 1878. Vicaire à Saint-Germain-de-Grantham (1879-1880), à Saint-Guillaume (1880-1883) ; curé de Saint-Albert-de-Warwick (1883-1896), de Saint-Wenceslas depuis 1896.

BOUCHER (L'abbé Wilfrid-Arthur), né à Arichat sur l'île du Cap-Breton, le 30 août 1883, de Pascal Boucher, pêcheur, et de Sophie-Adèle Goyetebe, fit ses études à Church-Point, à Sainte-Thérèse et à Québec ; fut ordonné à Antigonish par Mgr Cameron, le 25 août 1907. Vicaire à Guysborough dans la Nouvelle-Ecosse, depuis 1907.

BOUDREAU (L'abbé Alfred-A.), né à Port-Félix dans la Nouvelle-Ecosse, le 12 octobre 1867, de Hubert Boudreau, navigateur, et de Sophie Doiron, fit ses études à Antigonish et à Saint-Laurent près Montréal ; fut ordonné à Antigonish par Mgr Cameron, le 18 juin 1905. Curé de L'Ardoise, depuis 1906.

BOUDREAULT (L'abbé Stanislas) fut ordonné le 3 décembre 1876. Curé de Bassin sur les îles de la Madeleine (1879-1884), d'Egmont-Baie sur l'île du Prince-Edouard depuis 1884.

BOUFFARD (L'abbé Joseph-Herménégilde), né à Saint-Laurent-d'Orléans, comté de Montmorency, le 16 septembre 1855, de David Bouffard, pilote, et de Françoise Chabot, fit ses études à Québec, où il fut ordonné par le Cardinal Taschereau, le 22 mai 1881. Professeur au séminaire de Québec (1881-1886) ; en Belgique (1886-1887) ; vicaire à Saint-Jean-Baptiste de Québec (1887-1890) ; curé de Saint-Zacharie (1890-1894) ; exerça le ministère à Chicago (1894-1895) ; étudiant à Rome (1895-1897) ; aumônier de l'hospice Saint-Joseph de Lévis (1897-1900) ; curé de Saint-Malo de Québec, depuis 1900.

BOUHIER (L'abbé Léon-Jean-Marie), né à La Marne dans la Loire-Inférieure en France, le 13 janvier 1879, de Louis Bouhier, charpentier, et d'Anne Clavier, fit ses études au petit séminaire des Couëts et au grand séminaire de Nantes dans la Loire-Inférieure en France ; fut ordonné à Sherbrooke par Mgr P. LaRocque, le 14 février 1904. Vicaire à Windsor-Mills (1904-1906), à Saint-Jean-Baptiste de Sherbrooke depuis 1906.

BOUHIER (L'abbé Louis-Joseph-Marie-Emmanuel), né à La Marne dans la Loire-Inférieure, le 8 novembre 1867, de Louis Bouhier, charpentier, et d'Anne Clavier, fut ordonné le 29 juin 1893 et entra chez les Sulpiciens. En France (1893-1896) ; professeur au collège de Montréal (1896-1906) ; maître de chapelle à Notre-Dame de Montréal, depuis 1906.

BOUILLON (L'abbé Alexandre), né à Saint-Anaclet, comté de Rimouski, le 16 septembre 1873, d'Alexandre Bouillon, cultivateur, et de Marie-Arthémise Soucy, fit ses études à Rimouski, où il fut ordonné par Mgr Blais, le 27 mai 1899. Vicaire à Sainte-Félicité (1899), aux Trois-Pistoles (1899-1900), à Cacouna (1900-1901), à Amqui (1901-1902), à Grande-Rivière (1902-1903), à MacNider (1903-1904), à la cathédrale de Rimouski (1904), à Saint-Arsène (1904), à l'Ile-Verte (1904-1905) ; curé-fondateur de Saint-Eusèbe (1905-1906) ; depuis 1906, curé-fondateur du Lac-au-Saumon, où en 1907 il a bâti une église et un presbytère.

BOUILLON (L'abbé Georges), né à Rimouski, le 10 février 1841, de Georges Bouillon, cultivateur, et de Marie-Désanges de Lavoie, fit ses études à Rimouski, à Ottawa et au grand séminaire de Montréal, où il fut ordonné par Mgr Fabre, le 25 janvier 1874. A la cathédrale d'Ottawa, vicaire (1874-1878), curé (1878-1883) ; procureur de l'archevêché d'Ottawa (1883-1896) ; vicaire encore à la cathédrale d'Ottawa (1896-1904) ; aumônier de l'orphelinat Saint-Joseph d'Ottawa (1904-1907) ; retiré à Ottawa, depuis 1907. Chanoine de la cathédrale d'Ottawa, depuis 1889. Architecte de renom, il a tracé les plans et surveillé la construction des cathédrales d'Ottawa et de Rimouski, des églises de Notre-Dame-de-Lourdes-d'Ottawa, de Luskville, d'Aylmer, du Bic, des Trois-Pistoles, et de l'évêché de Rimouski.

BOUILLON (L'abbé Joseph-Georges), né au Bic, comté de Rimouski, le 9 janvier 1868, d'Octave Bouillon, menuisier, et de Lesanges Caron, fit ses études au séminaire de Montréal, à Rimouski et à Ottawa, où il fut ordonné par Mgr Duhamel, le 1 juin 1901. Desservant à Pine-Wood dans l'Algoma (1901) ; vicaire à Saint-Jean-Baptiste-du-Manitoba (1901-1902) ; curé du Lac-des-Chênes (1902-1907), où il a construit un presbytère, restauré l'église, d'où il a fondé Notre-Dame-du-Refuge en 1906 et l'année suivante Notre-Dame-du-Bon-Conseil et Saint-Gérard-Majella ; depuis 1907, curé de Goose-Lake avec desserte de plusieurs missions avoisinantes, dans lesquelles il a bâti deux chapelles et un presbytère dès 1907.

BOULAIS (L'abbé François-Xavier-Noel), né à Marieville, comté de Rouville, le 26 février 1851, fit ses études dans sa paroisse natale et au grand séminaire de Montréal ; fut ordonné le 13 novembre 1892. Vicaire à Stanbridge (1892-1894), à Saint-Liboire (1894-1895), à Saint-Charles-sur-Richelieu (1895) ; desservant à Richelieu (1895-1896) ; vicaire à Sainte-Angèle-de-Monnoir (1896), à Saint-Marcel-de-Richelieu (1896) ; en repos à Marieville (1896-1897) ; vicaire à Saint-Antoine-sur-Richelieu (1897-1898) ; encore en repos (1898-1899) ; curé de Frelighsburg (1899-1905), où il a fondé un cou-

vent des Sœurs de la Présentation de Saint-Hyacinthe en 1903 ; curé de Saint-Marcel-de-Richelieu, depuis 1905.

BOULANGER (L'abbé J.-Lauréat) fut ordonné le 17 mai 1903. Vicaire à Saint-Alban (1903-1904), à Saint-François-de-Beauce depuis 1904.

BOULAY (L'abbé François), né à Sainte-Ursule, comté de Maskinongé, le 22 septembre 1862, de Louis Boulay, cultivateur, et de Hedwige Cloutier, fit ses études aux Trois-Rivières, où il fut ordonné par Mgr Laflèche, le 5 juin 1887. Vicaire à Batiscan (1887-1891), à la cathédrale des Trois-Rivières (1891-1894), au Cap-de-la-Madeleine (1894) ; curé de Saint-Jacques-des-Piles (1894-1903), où il a bâti une église en 1899 et converti l'ancienne chapelle en presbytère ; depuis 1903, curé des Chutes-Shawinigan, où en 1907 il a construit une école de Frères au coût de vingt mille piastres et un couvent d'Ursulines au prix de soixante mille.

BOULAY (L'abbé Joseph-Gustave-Charles), né au Mans dans le département de la Sarthe en France, le 19 juillet 1858, de Charles-Joseph Boulay et d'Alexandrine Bouges, fut ordonné à Québec le 3 juin 1882. Vicaire au Cap-Rouge (1882-1883), à Charlesbourg (1883-1887) ; aumônier dans la Sarthe en France, depuis 1887.

BOULAY (L'abbé Pierre), né à Sainte-Ursule, comté de Maskinongé, le 20 juin 1865, de Louis Boulay, cultivateur, et de Hedwige Cloutier, fit ses études aux Trois-Rivières, où il fut ordonné par Mgr Laflèche, le 22 septembre 1889. Vicaire à Champlain (1889-1890), à Batiscan (1891-1892), à Maskinongé (1892-1893) ; curé-fondateur de Saint-Théophile-de-Champlain, depuis 1893.



BOULAY (L'abbé Pierre-Charles), né à La Présentation, comté de Saint-Hyacinthe, le 4 novembre 1850, de Jean-Baptiste Boulay, cultivateur, et d'Adélaïde Pion-Lafontaine, fit ses études à Saint-Hyacinthe, où il fut ordonné par Mgr Moreau, le 3 septembre 1876. Vicaire à Saint-Denis-sur-Richelieu (1876-1878), à Saint-Pie-de-Bagot (1878-1880), à Belœil (1880-1881) ; curé de Saint-Étienne-de-Bolton (1881-1889), où il a terminé l'église en 1883-1884 ; assistant à Saint-Alexandre-d'Iberville (1889-1892) ; desservant à Iberville (1892), à Roxton (1892-1893) ; curé de Clarenceville (1893-1897), de Richelieu (1897-1904), de Sabrevois (1904-1907), de Henryville depuis 1907.

BOULET (L'abbé Alfred), né à Saint-François-de-la-Rivière-du-Sud, comté de Montmagny, le 18 juillet 1873, de Vilmer Boulet, cultivateur, et de Delvina Blais, fit ses études à Sainte-Anne-de-la-Pocatière et à Québec, où il fut ordonné par Mgr Bégin, le 17 mai 1903. Professeur au collège de Sainte-Anne-de-la-Pocatière, depuis 1903.

BOULET (L'abbé Jean-Baptiste), né à Marieville, comté de Rouville, le 30 juillet 1834, de Jean-Baptiste Boulet, cultivateur, et de Clotilde Bonneau, fit ses études à Saint-Hyacinthe, à Pittsburg dans la Pensylvanie et dans l'état de Washington à Vancouver, où il fut ordonné par Mgr A. Blanchet, le 19 juillet 1874. A Vancouver, secrétaire de Mgr A. Blanchet, aumônier des Sœurs de la Providence et missionnaire des comtés de Clarke, de Lewis et de Skamania (1874-1878) ; missionnaire des Sauvages de Puget-Sound (1878-1889) ; curé-fondateur de Bellingham (1889-1904), où il a bâti une belle église, un presbytère, et fondé en 1890 un hôpital tenu par les Sœurs de la Paix ; curé-fondateur de Ferndale avec desserte de Blaine, de Lynden, d'Everson et de Lumni, depuis 1904. Il a fondé aussi les missions de Port-Gamble et de Port-Washington pour les Sauvages, de Battle-Ground et d'Edison pour les Blancs. Il a construit douze églises ou chapelles. Rédacteur-propriétaire du journal mensuel YOUTH'S COMPANION (1882-1886) et depuis 1906 d'un autre journal mensuel intitulé GOOD TIDINGS. Membre du conseil de l'évêque, depuis 1904.

BOULET (L'abbé Jean-Baptiste-Georges), né à Saint-Isidore-de-Dorchester, le 15 août 1847, de Thomas Boulet, cultivateur, et d'Archange Bolduc, fit ses études à Québec, où il fut ordonné par le Cardinal Taschereau, le 24 mars 1878. Vicaire à Fraserville (1878-1880), à Saint-Philippe-de-Néri (1880-1881), à Saint-Joseph-de-Beauce (1881-1882) ; curé de Saint-Magloire (1882-1896), de Saint-Lazare-de-Bellechasse depuis 1896. Il a fondé Saint-Camille-de-Bellechasse, Saint-Fabien-de-Panet et Sainte-Sabine-de-Bellechasse.

BOULET (L'abbé Joseph-Onésime), né à Saint-Fabien-de-Rimouski, le 29 mars 1865, de Michel Boulet et d'Emélie Sanschagrin, fut ordonné à Ottawa le 15 juin 1889. Vicaire à la Pointe-Gatineau (1889-1890), à Almonte (1890) ; curé de Saint-Isidore-de-Prescott, depuis 1890.

BOULET (L'abbé Joseph-Onésiphore-Auguste), né à Saint-François-de-la-Rivière-du-Sud, comté de Montmagny, le 18 juin 1868, de Vilmer Boulet, cultivateur, et de Delvina Blais, fit ses études à Sainte-Anne-de-la-Pocatière ; fut ordonné dans sa paroisse natale par Mgr Bégin, le 11 août 1895. Au collège de Sainte-Anne-de-la-Pocatière, professeur de belles-lettres (1895-1900), directeur des élèves (1900-1907), professeur de philosophie depuis 1907.

BOULET (L'abbé Salluste), né à Saint-François-de-la-Rivière-du-Sud, comté de Montmagny, le 16 juin 1878, de Vilmer Boulet, cultivateur, et de Delvina Blais, fit ses études à Sainte-Anne-de-la-Pocatière et à Québec ; fut ordonné à Sainte-Anne-de-la-Pocatière par Mgr Bégin, le 1 mai 1906. Professeur au collège de Sainte-Anne-de-la-Pocatière, depuis 1906.

BOURACHOT (Rév. Père Pierre), né à Lenax dans le département de l'Allier en France, le 15 janvier 1870, de Pierre Bourachot, cultivateur, et de Marie Butot, fit ses études au collège Saint-Michel et à l'Institut Catho-

lique de Paris en France et à Rigaud ; entra chez les Clercs Saint-Viateur à Lyon en France l'an 1883 et prononça ses vœux à Vourles près Lyon en 1886 ; fut ordonné à Joliette par Mgr Archambault, le 15 juillet 1906. Préfet des études au collège de Rigaud, depuis 1906. Bachelier ès-lettres de la faculté de Poitiers en France et licencié ès-lettres de la faculté de Paris.

BOURASSA (L'abbé J.-Alphonse-Edouard), né à Saint-Joseph-de-Lévis, le 31 août 1863, de François Bourassa et de Caroline Samson, fut ordonné dans sa paroisse natale le 23 juin 1889. Vicaire à Roberval (1889-1890) ; professeur au collège de Lévis (1890-1891) ; exécuta le voyage d'Europe (1891-1892) ; vicaire à Portneuf (1892-1898), à Saint-Michel-de-Bellechasse (1898-1903) ; curé de Saint-Léonard-de-Portneuf, depuis 1903.

BOURASSA (L'abbé Jean-Baptiste), né à Châteauguay, vers 1863, de Louis Bourassa, notaire, et de Caroline LePailleur, fut ordonné en 1887. Vicaire à Saint-Jean-d'Iberville (1887-1888) ; curé de Feehanville dans l'Illinois (1888-1890), de Saint-Louis de Chicago depuis 1890.

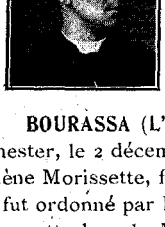

BOURASSA (L'abbé Joseph-Lucien-Anselme), né au Cap-de-la-Madeleine, comté de Champlain, le 21 avril 1881, de T.-Flavien Bourassa et de Marie-Obéline Brousseau, fit ses études aux Trois-Rivières et au grand séminaire de Montréal ; fut ordonné dans sa paroisse natale par Mgr Cloutier, le 18 août 1907. Vicaire à Grand'Mère, depuis 1907.

BOURASSA (L'abbé Joseph-Pierre), né à Saint-Anselme, comté de Dorchester, le 2 décembre 1866, de Joseph Bourassa, cultivateur, et de Philomène Morissette, fit ses études à Joliette et au séminaire de Montréal, où il fut ordonné par Mgr Bruchési, le 21 décembre 1901. Vicaire à Willimansett dans le Massachusetts (1902), au Saint-Nom-de-Jésus de Worcester (1902-1903), à Southbridge (1903-1905), à North-Adams depuis 1905.

BOURASSA (L'abbé Joseph-Thomas-Philippe), né à Saint-Barnabé-de-Saint-Maurice, le 12 décembre 1851, de Georges Bourassa, cultivateur, et d'Angèle Désaulniers, fit ses études à Nicolet et aux Trois-Rivières, où il fut ordonné par Mgr Laflèche, le 25 septembre 1881. Vicaire à Yamaska (1881-1883), à Gentilly (1883-1884), à Saint-Thomas de Pierreville (1884-1886) ; curé-fondateur de Saint-Elphège (1886-1904) ; curé de Saint-Bonaventure, depuis 1904.

BOURASSA (L'abbé Jules-Alcibiade), né à Châteauguay, le 15 novembre 1869, de Louis Bourassa, notaire, et de Caroline LePailleur, fit ses études au séminaire de Montréal, où il fut ordonné par Mgr Fabre, le 23 décembre 1893. Vicaire à Saint-Charles de Montréal (1893-1894), à Saint-Louis de Montréal (1894-1896), à Saint-Hyacinthe de New-Bedford dans le Massachusetts (1896), au Précieux-Sang de Woonsocket dans le Rhode-Island

(1896-1898) ; étudiant au collège canadien de Rome en Italie (1898-1900), d'où il revint docteur en théologie (1900) ; vicaire à Saint-Louis de Chicago dans l'Illinois (1900-1902), au Sacré-Cœur de Montréal (1902-1905), encore à Saint-Louis de Montréal (1905-1906) ; aumônier de l'asile de la Providence à Montréal, depuis 1906.



BOURBEAU (L'abbé Désiré-Gustave), né à Victoriaville, comté d'Arthabaska, le 29 octobre 1890, de Joseph-Octave Bourbeau, marchand, et d'Alphonsine Richard, fit ses études à Lévis, au grand séminaire de Montréal et à Nicolet ; fut ordonné dans sa paroisse natale par Mgr Gravel, le 28 juillet 1895. Vicaire à la Baie-du-Febvre (1895-1896), à Stanfold (1896-1897) ; aumônier des Frères du Sacré-Cœur à Arthabaskaville (1897-1898) ; vicaire à Sainte-Brigitte (1898-1899) ; desservant à Saint-Zéphirin (1899-1900) ; vicaire à Bécancourt (1900-1904) ; depuis 1904, curé de Blandford, où il a rebâti le presbytère en 1905.

BOURBEAU (L'abbé Raoul). Vicaire à Westbrook dans le Maine, depuis 1902.

BOURBONNAIS (L'abbé Joseph-Nazaire), né au Côteau-du-Lac, comté de Soulanges, le 5 août 1868, de François-Xavier Bourbonnais, cultivateur, et de Séraphine Cuillérier, fit ses études au séminaire de Montréal ; fut ordonné dans sa paroisse natale par Mgr Emard, le 29 juin 1894. Vicaire aux Cèdres (1894-1896), à Saint-Louis-de-Gonzague (1896-1902), à Bellerive (1902-1903) ; en repos (1903) ; vicaire à Sainte-Martine-de-Châteauguay (1903-1907) ; curé de Howick, depuis 1907.

BOURBONNIERE (Rév. Père B.), entré chez les Dominicains, fut ordonné le 22 décembre 1900. A Saint-Jean-Baptiste d'Ottawa (1900-1902) ; à Notre-Dame de Saint-Hyacinthe (1902-1905) ; à Saint-Jean-Baptiste d'Ottawa encore (1905-1906) ; à Notre-Dame-de-Grâce de Montréal, depuis 1906.

BOURDEAU (L'abbé Onésime-Dosithée), né à la Pointe-Claire près Montréal, le 7 juin 1865, d'Olivier Bourdeau et d'Anne Viau-Lespérance, fut ordonné à Winnipeg dans le Manitoba, le 1 juin 1890. Vicaire à l'Immaculée-Conception de Winnipeg (1890-1891) ; curé de Brandon dans le Manitoba (1891-1896), de Saint-Georges-de-Kankakee dans l'Illinois (1896-1898), de Manteno depuis 1898.

BOURGEOIS (Rév. Père François-P.-A.), voir **PAUL (Rév. Père)**.

BOURGEOIS (Rév. Père Jean), entré chez les Jésuites, fut ordonné le 4 avril 1904. A Montréal, au scolasticat de l'Immaculée-Conception (1904-1905), au collège Sainte-Marie depuis 1905.

BOURGEOIS (L'abbé Joseph-Donat), né à Saint-Célestin, comté de Nicolet, le 30 août 1874, de François Bourgeois, cultivateur, et d'Adéline Prin-

ce, fit ses études à Nicolet, où il fut ordonné par Mgr Gravel, le 26 juillet 1901. Au séminaire de Nicolet, professeur de versification (1901-1902), de philosophie (1902-1906) ; étudiant au collège canadien de Rome en Italie, depuis 1906. Licencié en droit canonique (1907).

BOURGEOIS (L'abbé Joseph-Raphael), né à Saint-Antoine-sur-Richelieu, comté de Verchères, le 15 avril 1863, de Raphaël Bourgeois, forgeron, et de Philomène Lanctôt, fit ses études à Saint-Hyacinthe et au grand séminaire de Montréal ; fut ordonné à Saint-Hyacinthe par Mgr Moreau, le 8 décembre 1887. Professeur au séminaire de Saint-Hyacinthe (1887-1888) ; vicaire à Notre-Dame de Central-Falls dans le Rhode-Island (1888-1893) ; directeur du gymnase à Sainte-Anne de Woonsocket (1893-1898) ; depuis 1898, curé de Saint-Jean-Baptiste d'Arctic, où il a restauré l'église en 1899 et bâti un presbytère en 1900.

BOURGEOIS (Rév. Père Philéas-Frédéric), né à Memramcook dans le Nouveau-Brunswick, le 17 novembre 1855, de Frédéric Bourgeois, cultivateur, et d'Osithe Boudreau, fit ses études à Memramcook ; entra chez les Pères Sainte-Croix à Saint-Laurent près Montréal en 1873 et prononça ses vœux à Memramcook en 1877 ; fut ordonné à Moncton dans le Nouveau-Brunswick par Mgr Sweeney, le 25 septembre 1879. Professeur (1879-1882) ; au ministère paroissial (1882-1890) ; encore professeur depuis 1890, à la Côte-des-Neiges près Montréal depuis 1907. Maître-ès-arts de l'université de Québec (1881). Auteur de L'ÉCOLE AUX APPARITIONS MYSTÉRIEUSES, un volume de 90 pages (1896) ; d'une HISTOIRE DU CANADA EN 200 LEÇONS, un volume de 460 pages (1903) ; d'un DEUXIÈME et TROISIÈME LIVRE DE LECTURE, nouvelle série française adoptée pour les provinces maritimes du Canada (1906-1907).

BOURGET (L'abbé Jean-Baptiste), né le 21 novembre 1840, d'Etienne Bourget et de Josephte Amiot, fut ordonné à Montréal le 8 septembre 1867. Vicaire à Notre-Dame-de Grâce de Montréal (1867-1868), à Boucherville (1868-1884) ; curé de Saint-Janvier (1884-1889), de Sainte-Geneviève-près-Montréal depuis 1889.



BOURGET (L'abbé Joseph-Edgar), né à Saint-Joseph-de-Lévis, le 2 juillet 1866, de Charles Bourget, notaire, et d'Angélique Guay, fit ses études à Bourbonnais dans l'Illinois et à Sainte-Marie-du-Kentucky ; fut ordonné à Berlin dans Ontario par Mgr Dowling, le 11 juillet 1897. Aumônier à Feehanville dans l'Illinois 1897-1898) ; vicaire à Notre-Dame de Chicago (1898-1899), à Sainte-Rose de Kankakee (1899-1900) ; organiste à la cathédrale de Chicoutimi (1900-1903) ; encore vicaire à Notre-Dame de Chicago (1903-1904) ; curé d'Aurora (1904-1905) ; depuis 1905, curé d'Irwin, où il a bâti un presbytère en 1906 et l'a rebâti en 1907 après sa destruction par le feu le 20 janvier 1907.

BOURGET (L'abbé Pierre-Joseph), né à Châteauguay, le 23 août 1868, de Pr. Bourget, cultivateur, et de Mic. Bourcier, fit ses études au séminaire de Montréal ; fut ordonné à Beauharnois par Mgr Emard, le 3 septembre 1893. A Saint-Régis, vicaire (1893-1895), curé depuis 1895.

BOURGOING (L'abbé Joseph-Arthur), né à Tadoussac, comté de Saguenay, le 28 mars 1878, de François Bourgoing, marchand, et de Philomène Marquis, fit ses études à Chicoutimi, où il fut ordonné par Mgr Labrecque, le 22 mai 1904. Au séminaire de Chicoutimi (1904-1905) ; vicaire à la Malbaie (1905), à la cathédrale de Chicoutimi depuis 1905.

BOURNIVAL (Rév. Père Philippe), né à Saint-Barnabé-de-Saint-Maurice, le 22 août 1863, d'Onésime Bournival, cultivateur, et d'Olivine Gélinas, fit ses études à Nicolet ; entra chez les Jésuites au Sault-au-Récollet en 1882 et prononça ses vœux à Montréal en 1899 ; fut ordonné à Montréal par Mgr Fabre, le 26 juillet 1896. Professeur au collège Sainte-Marie de Montréal (1896-1900) ; recteur à l'Immaculée-Conception de Montréal (1900-1905) ; professeur au séminaire de Saint-Boniface dans le Manitoba, depuis 1905.

BOURQUE (L'abbé Charles), né à Saint-François-de-Beauce, le 13 mars 1881, de Pierre Bourque, cultivateur, et de Marie Poulin, fit ses études à Sainte-Anne-de-la-Pocatière et à Québec ; fut ordonné à Sainte-Anne-de-la-Pocatière par Mgr Bégin, le 1 mai 1907. Professeur au collège de Sainte-Anne-de-la-Pocatière, depuis 1907.

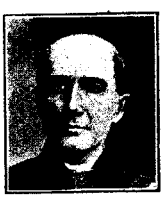

BOURQUE (L'abbé Charles-François-Joseph), né à Saint-François-de-Beauce, le 13 janvier 1847, d'André Bourque, cultivateur, et de Marie Rancourt, fit ses études à Québec ; fut ordonné à Saint-Hyacinthe par Mgr C. Larocque, le 2 mars 1873. Vicaire à Saint-Jean-Baptiste de Québec (1873-1883) ; curé des Saints-Anges-de-Beauce (1883-1891), de Saint-Alexandre-de-Kamouraska (1891-1900), où il a terminé l'église en 1894 ; depuis 1900, curé de Sainte-Jeanne, où il a établi une maison provinciale des Sœurs de la Charité de Saint-Louis en 1905 et où il a considérablement agrandi l'église en 1907.

BOURQUE (Rév. Père François-Louis), né à Montréal, le 22 mai 1875, d'Edmond-Joseph Bourque, médecin en chef de l'asile de la Longue-Pointe pendant vingt-et-un ans, et d'Elphigénie Desjardins. fit ses études au petit séminaire de Montréal et au collège Sainte-Marie de la même ville ; entra chez les Dominicains à Saint-Hyacinthe en 1893 et y prononça ses vœux en 1894 ; fut ordonné à Montréal par Mgr Bruchési, le 4 juin 1898. A Saint-Jean-Baptiste d'Ottawa (1900-1905) ; à Notre-Dame-de-Grâce de Montréal (1905-1906) ; directeur d'un patronage de jeunes gens à Saint-Pierre de Lewiston dans le Maine, depuis 1906.

BOURQUE (Rév. Père H.), entré chez les Jésuites, fut ordonné le 27 juillet 1902. A l'Immaculée-Conception de Montréal (1902-1904) ; au Sault-au-Récollet (1904-1905), recteur et maître des novices depuis 1905.

BOURQUE (L'abbé Joseph), né à Saint-François-de-Beauce, le 6 janvier 1877, de Pierre Bourque, cultivateur, et de Marie Poulin, fit ses études à Sainte-Anne-de-la-Pocatière ; fut ordonné à La Beauce par Mgr Bégin, le 6 janvier 1902. Professeur au collège de Sainte-Anne-de-la-Pocatière, depuis 1902.

BOURRET (L'abbé Adolphe), né Saint-Ours, comté de Richelieu, le 8 décembre 1855, de Jean-Baptiste Bourret, cultivateur, et de Marguerite Giard, fit ses études à Sorel ; fut ordonné à Saint-Hyacinthe par Mgr Moreau, le 18 septembre 1886. Vicaire à Acton (1886-1887) ; professeur au séminaire de Saint-Hyacinthe (1887-1888) ; vicaire à Saint-Antoine-sur-Richelieu (1888-1891) ; depuis 1891, dans le Manitoba curé de Sainte-Agathe-de-Provencher, où il a fondé un couvent des Sœurs des Saints-Noms-de-Jésus-et-de-Marie, bâti un presbytère et terminé l'église.

BOURRET (L'abbé J.-E.), né à Louiseville, comté de Maskinongé, le 3 décembre 1858, de Louis-Joseph Bourret, greffier, et de Marie-Lucie Cloutier, fit ses études à Nicolet ; fut ordonné à Montréal par Mgr Fabre, le 22 septembre 1883. Vicaire à Saint-Guillaume (1883-1885), à Stanfold (1885-1887) ; desservant à Saint-Grégoire-de-Nicolet (1887-1888) ; vicaire à North-Adams dans le Massachusetts (1888), à Notre-Dame de Worcester (1888-1889) ; dans le Connecticut curé-fondateur de Saint-Louis de New-Haven (1889-1890), où il a bâti une chapelle et un presbytère en 1889 ; curé de Sainte-Anne de Waterbury (1890-1900), où il a fondé une école paroissiale en 1890 et construit un presbytère en 1894 ; huit mois novice chez les Chartreux en Angleterre (1900-1901); malade en France durant quinze mois (1901-1902) ; depuis 1902, économe du séminaire de Nicolet, d'où depuis 1903 il surveille les travaux de construction de l'évêché et de la cathédrale.

BOUSQUET (L'abbé C.-F.) fut ordonné à Montréal par Mgr Racicot, le 23 décembre 1905. Vicaire à Lebanon dans le Nouveau-Hampshire, depuis 1906.

BOUSQUET (Rév. Père Jean-Marie-Paul), né à Saint-Crépin dans l'Aveyron en France, le 27 juillet 1868, de Paul Bousquet, cultivateur, et de Brigitte Viau, fit ses études à Aire-sur-l'Adour dans le département des Landes en France ; entra chez les Oblats de Marie-Immaculée à Saint-Gerlach en Hollande l'an 1890 et prononça ses vœux à Liège en Belgique l'an 1892 ; fut ordonné à Ottawa par Mgr Duhamel, le 7 juin 1895. Missionnaire des Sauteux de la Rivière-aux-Epinettes dans le Manitoba (1896-1898), du Lac-Croche dans la Saskatchewan (1898-1900), de Qu'Appelle (1900-1902), encore de la Rivière-aux-Epinettes (1902-1905), de Qu'Appelle (1905-1906) ; directeur du pensionnat des enfants sauvages à Kenora dans Ontario depuis 1906. Bachelier-ès-lettres (1898).

BOUTER (Rév. Père Emmanuel), né à Port-Louis dans le Morbihan en France, le 6 décembre 1873, d'Emmanuel Bouter et de Marie-Augustine Camenen, fit ses études au petit séminaire de Sainte-Anne d'Auray et au grand séminaire de Vannes ; entra chez les Eudistes ; fut ordonné à Vannes, le 15 juillet 1899. Professeur au collège de Church-Point dans la Nouvelle-Ecosse, depuis 1901. Bachelier-ès-lettres et ès-sciences.

BOUTET (L'abbé Joseph-Charles), né à Sainte-Christine-d'Auvergne, comté de Portneuf, le 7 mai 1870, de François Boutet, cultivateur, et d'Apolline Langevin, fit ses études aux Trois-Rivières et au grand séminaire de Montréal ; fut ordonné aux Trois-Rivières par Mgr Laflèche, le 7 juillet 1895. Vicaire à Saint-Narcisse-de-Champlain (1895-1897), à Saint-Théophile-de-Champlain (1897-1898), à Sainte-Flore (1898-1899) ; missionnaire à Saint-Théodore-de-la-Grande-Anse, depuis 1899.

BOUTILLIER (Rév. Père Victor), entré chez les Pères de Marie, fut ordonné le 22 septembre 1883. Missionnaire à Notre-Dame-de-Lourdes-d'Ottawa (1903-1904), à Dorval près Montréal depuis 1904.

BOUTIN (L'abbé François-de-Borgia), né à Sainte-Marguerite-de-Dorchester, le 10 octobre 1847, de Jacques Boutin, cultivateur, et de Marie-Archange Audet, fit ses études à Québec, où il fut ordonné par le Cardinal Taschereau, le 22 mai 1880. Vicaire à la Jeune-Lorette (1880-1884), à Saint-Georges-de-Beauce (1884-1885) ; missionnaire à Natashquan sur la côte du Labrador (1885 1886) ; curé de Kennebec (1886-1889), de Saint-Martin-de-Bolduc (1889-1898), de Saint-Lambert-de-Lévis (1898-1904), de Saint-Bernard (1904-1907) ; retiré, depuis 1907.

BOUTIN (Rév. Père Jérome), entré chez les Fils de Marie-Immaculée, fut ordonné le 22 décembre 1888. Fondateur, curé et supérieur de Saint-Hubert-de-Whitewood dans le Manitoba, depuis 1903.

BOUTIN (L'abbé Joseph-Amédée), né à Saint-Isidore-de-Dorchester, le 15 mars 1873, de Pierre Boutin, cultivateur, et de Sophronie Larose, fit ses études à Lévis et à Québec ; fut ordonné à Portneuf par Mgr Bégin, le 12 juillet 1898. Professeur au collège de Lévis (1898-1899) ; vicaire à Saint-Roch de Québec (1899-1901), à Saint-Malo de Québec (1901-1904), à la Jeune-Lorette (1904-1905), à Lévis (1905-1906) ; depuis 1906, premier curé de Saint-Gérard-Majellà.

BOUVET (Rév. Père Joseph-Léon), né à Saint-Grégoire-de-Nicolet, le 23 janvier 1880, de Joseph Bouvet, cultivateur, et de Joséphine Lamothe, fit ses études à Nicolet ; entra chez les Oblats de Marie-Immaculée à Lachine en 1901 et prononça ses vœux en 1903 à Ottawa, où il fut ordonné par Mgr Duhamel, le 17 juin 1905. Procureur du juniorat d'Ottawa, depuis 1905.

BOUVIER (L'abbé François-Xavier-Alexis), né à Saint-Simon-de-Bagot, le 24 juillet 1850, d'Alexis Bouvier, cultivateur, et d'Esther Sylvestre, fit ses

études à Saint-Hyacinthe ; fut ordonné dans sa paroisse natale par Mgr C. Larocque, le 13 septembre 1874. Vicaire et assistant-curé à Marieville (1874-1884) ; curé de Saint-Joseph-de-Sorel (1884-1896), où il a bâti une église et un presbytère ; curé de Henryville (1896-1898), d'Acton (1898-1902), de Saint-Dominique-de-Bagot depuis 1902.

BOUVIER (L'abbé Isaïe-Ernest), né à Saint-Simon-de-Bagot, le 3 septembre 1881, d'Isaïe Bouvier, cultivateur, et d'Emma Dion, fit ses études à Saint-Hyacinthe et au grand séminaire de Montréal ; fut ordonné à Saint-Hyacinthe par Mgr Bernard, le 25 juillet 1906. Maître de discipline au séminaire de Saint-Hyacinthe, depuis 1906.

BOUVRETTE (Rév. Père S.), entré chez les Jésuites, fut ordonné le 27 juillet 1902. Au collège Sainte-Marie de Montréal (1902-1906) ; à Poughkeepsie dans l'état de New-York, depuis 1906.

BOYD (L'abbé Patrice-Jean), né à Lévis, le 17 juin 1882, de Patrice-M. Boyd, employé de chemin de fer, et de Marie-Anne-Brigitte Walsh, fit ses études à Lévis et à Québec ; fut ordonné dans sa paroisse natale par Mgr Bégin, le 17 mars 1907. Professeur au collège de Lévis, depuis 1907.

BOYER (Rév. Père Jean-Baptiste-Oscar), né à Saint-Constant, comté de Laprairie, le 25 janvier 1875, de Hubert Boyer, cultivateur, et d'Elise Robert, fit ses études au collège Sainte-Marie de Montréal ; entra chez les Oblats de Marie-Immaculée à Lachine en 1895 et prononça ses vœux en 1897 à Ottawa, où il fut ordonné par Mgr Duhamel, le 21 décembre 1901. Professeur à l'université d'Ottawa, depuis 1901.

BOYER (Rév. Père Joseph-Benjamin-Anatole), né à Saint-Louis-de-Gonzague, comté de Beauharnois, le 19 novembre 1865, d'Ignace Boyer, cultivateur, et de Rose Bourbonnais, fit ses études au petit séminaire de Montréal ; entra chez les Oblats de Marie-Immaculée à Lachine en 1890 et prononça ses vœux en 1892 à Ottawa, où il fut ordonné par Mgr Duhamel, le 19 mai 1894. Missionnaire à Betsiamis pour toutes les stations montagnaises du Labrador, depuis 1895.

BOYON (Rév. Père Joseph-Marie), entré chez les Oblats de Marie-Immaculée, fut ordonné le 13 juillet 1902. Professeur à l'université d'Ottawa, depuis 1903.

BRABANT, (L'abbé Auguste-Joseph), né en Belgique dans les Flandres, le 23 octobre 1845, de Pierre Brabant, marchand, et de Catherine Vanoverschelde, fit ses études à Courtrai et à Louvain en Belgique, où il fut ordonné à Malines par Mgr Antonis, le 19 décembre 1868. A Victoria sur l'île de Vancouver en Colombie-Anglaise, vicaire à la cathédrale et professeur au séminaire (1869-1874) ; depuis 1874, missionnaire des Sauvages de la côte occidentale de la même île, où il a bâti des chapelles à Ohiat, à Macblat, à Ahousat et à Nootka, pour cette vaste desserte résident à Hesquiat, où il a construit une église et un presbytère dès 1875.

BRANCHEAU, (L'abbé Lafayette-Isidore), né à Newport-du-Michigan, le 20 juillet 1860, d'Isidore Brancheau, cultivateur, et d'Elisabeth Rhinehart, fit ses études à Sandwich dans Ontario et à Baltimore dans le Maryland ; fut ordonné à Sandwich par Mgr Borgess, le 16 juin 1886. Curé de Newport-du-Michigan (1886-1890), de la cathédrale de Détroit (1890-1897) ; depuis 1897, curé de Lansing, où il a fondé un couvent en 1902, bâti une église en 1903 et un presbytère en 1907.

BRANCHEREAU (Rév. Père Valentin), entré chez les Fils de Marie-Immaculée, fut ordonné le 10 juin 1876. Missionnaire à Saint-Hubert-de-Whitewood dans le Manitoba, depuis 1903.

BRASSARD (L'abbé François-Xavier), né à la Baie-Saint-Paul, comté de Charlevoix, le 12 janvier 1861, de Jean-Baptiste Brassard et d'Eulalie Potvin, fit ses études à l'école normale Laval de Québec ; fut ordonné le 31 juillet 1887. Vicaire à Saint-Romain (1887-1888), à Saint-Philémon (1888-1890) ; curé de Saint-Etienne-de-Bolton (1890-1895), de Sutton depuis 1895.

BRASSARD (Rév. Père Hector-Marie), né à Saint-Grégoire-de-Nicolet, le 12 septembre 1870, de Napoléon Brassard, cultivateur, et de Célina Landry, fit ses études à Nicolet ; entra chez les Oblats de Marie-Immaculée en 1894 et prononça ses vœux en 1896 ; fut ordonné à Ottawa par Mgr Duhamel, le 4 juin 1898. Missionnaire à Albany sur les bords de la baie James (1898-1902) ; à Fort-Francis dans Ontario, missionnaire des Sauvages (1902-1905), leur a bâti une école et en est le principal depuis 1905.

BRASSARD (L'abbé Jean), né à Chicoutimi, le 10 juillet 1881, de Jean Brassard et de Malvina Dufour, fit ses études à Chicoutimi ; fut ordonné à Saint-Jérôme-de-Métabetchouane par Mgr Labrecque, le 24 mai 1906. Vicaire à la cathédrale de Chicoutimi, depuis 1906.

BRASSARD (L'abbé Philémon), né à Saint-Grégoire-de-Nicolet, le 2 avril 1845, d'Edouard Brassard, cultivateur, et de Cécile Dubois, fit ses études à Nicolet et aux Trois-Rivières ; fut ordonné à Nicolet par Mgr Laflèche, le 6 octobre 1867. Vicaire à Arthabaskaville (1867-1868), à Saint-Thomas de Pierreville (1868-1871) ; desservant à Saint-François-du-Lac (1871) ; curé de Saint-Romain (1871-1882), où il a terminé et décoré l'intérieur de l'église en 1875 ; en même temps premier missionnaire à Sainte-Cécile-de-Whitton (1871-1882), où il fixa le site de la première chapelle en 1882 ; curé de Weedon (1882-1903), où il a fini et orné l'intérieur de l'église en 1885 ; en même temps il a construit en qualité de missionnaire les premières chapelles de Dudswell en 1883 et d'Angus en 1884 ; depuis 1903, curé de Wotton, où encore il a terminé et orné l'intérieur de l'église en 1903.

BRASSARD (L'abbé T.-Roméo), né à Nicolet, le 20 mars 1877, de Pierre Brassard, cultivateur, et de Henriette Rochette, fit ses études à Nicolet, où il fut ordonné par Mgr Gravel, le 26 juillet 1901. Vicaire à Stanfold (1901-1902), à Saint-François-du-Lac (1902-1904), à Saint-Zéphirin (1904-

1905), à Saint-Grégoire-de-Nicolet (1905-1906), à Saint-Léonard-d'Aston depuis 1906.

BRAUD (Rév. Père Alexandre), entré chez les Eudistes, fut ordonné le 1 septembre 1895. Au collège de Church-Point dans la Nouvelle-Écosse (1898-1903) ; au séminaire de Valleyfield (1903-1904) ; à Rogersville dans le Nouveau-Brunswick, depuis 1904.

BRAULT (L'abbé Albert), né à Montréal, le 7 septembre 1875, de Bénoni Brault et d'Emélie Couillard, fit ses études à L'Assomption et à Baltimore dans le Maryland ; fut ordonné à Boston par Mgr Williams, le 21 décembre 1900. Vicaire à East-Hampton dans le Massachusetts (1901-1902), à Saint-Louis d'Indian-Orchard (1902-1903), à l'Immaculée-Conception de Fitchburg (1903-1905), à Notre-Dame de Gardner depuis 1905.

BRAULT (Rév. Père Joseph-Louis), né à L'Acadie, comté de Saint-Jean, le 16 septembre 1858, de Narcisse Brault, cultivateur, et de Marie Toupin, fit ses études à L'Assomption ; entra chez les Jésuites au Sault-au-Récollet en 1879 ; fut ordonné à Montréal par Mgr Fabre, le 7 mai 1893. Professeur au collège Sainte-Marie de Montréal (1894-1895) ; missionnaire à Thessalon et à Blind-River dans Ontario (1895-1897), à Copper-Cliff (1897-1900), où il a bâti une église en 1898 et un presbytère en 1900 ; missionnaire encore à Thessalon et à Blind-River (1900-1903) ; curé de Blind-River (1903-1906), où il a construit un presbytère en 1902 et une église en 1903 ; curé des Canadiens-français du Sault-Sainte-Marie-Américain dans le Michigan, depuis 1906.

BRAULT (Rév. Père Stanislas), né à L'Acadie, comté de Saint-Jean, le 20 janvier 1856, de Narcisse Brault, cultivateur, et de Marie Toupin, fit ses études à L'Assomption ; entra chez les Oblats de Marie-Immaculée à Lachine en 1876 et y prononça ses vœux en 1878 ; fut ordonné à Ottawa par Mgr Duhamel, le 19 mai 1883. Économe de l'université d'Ottawa (1883-1888) ; professeur et procureur au scolasticat d'Ottawa (1888-1890) ; directeur de la Société de Tempérance et procureur à Saint-Pierre de Montréal (1890-1892) ; au Texas (1892-1893) ; au juniorat d'Ottawa, depuis 1893 ; en même temps aumônier de l'orphelinat Saint-Joseph d'Ottawa, depuis 1907. Directeur de la revue annuelle LA BANNIÈRE DE MARIE-IMMACULÉE ; fondateur et directeur de l'œuvre du denier du Sacré-Cœur ; auteur d'un CADRAN GÉNÉALOGIQUE, breveté en 1899.

BRAYE (L'abbé Marie-Joseph-Paul), né à Epernay dans le département de la Marne en France, le 11 mars 1851, de Jean-Baptiste Braye et de Sophie Léger, fut ordonné à Paris en France par le Cardinal Guibert, le 18 décembre 1875, Entra chez les Sulpiciens en 1876 et fit sa solitude à Issy près Paris (1876-1877) ; professeur au grand séminaire d'Autun en France et de Boston dans le Massachusetts (1877-1884) ; à Montréal (1884-1885), vicaire à l'église Notre-Dame depuis 1885.

BRÉMOND (Rév. Père Benoit), entré chez les Oblats de Marie-Immaculée, fut ordonné le 15 mai 1892. Au scolasticat d'Ottawa (1892-1893) ; missionnaire dans le Nord-Ouest canadien, depuis 1893.



BRETON (L'abbé Joseph Elie-), né à Saint-Lazare-de-Bellechasse, le 11 février 1850, de Gabriel Elie-Breton, cultivateur, et d'Elisabeth Goulet, fit ses études à Québec, où il fut ordonné par le Cardinal Taschereau, le 22 mai 1880. Vicaire à Saint-Raphaël-de-Bellechasse (1880), à Saint-Basile-de-Portneuf (1880-1881) ; desservant à Notre-Dame-du-Portage (1881-1882) ; vicaire à l'Ancienne-Lorette (1882) ; desservant à Sainte-Foy (1882-1883) ; curé de Saint-Nérée (1883-1887), où il a bâti une église en 1884 ; à la Nouvelle-Orléans pour sa santé (1887-1888); depuis 1888, curé de Kennebec, où en 1891 il a construit une église et un presbytère.

BREYNAT (Mgr Gabriel-Joseph-Elie),



né à Saint-Vallier dans le diocèse de Valence en France le 5 octobre 1867, fut ordonné le 21 février 1891. Missionnaire à Fond-du-Lac-d'Athabaska (1895-1899), à Fort-Dunvegan (1899-1901) ; évêque titulaire d'Adramyte et vicaire apostolique du Mackensie depuis 1901, sacré à Saint-Albert-de-l'Alberta par Mgr Grouard le 6 avril 1902.

BREZEL (Rév. Père Auguste), entré chez les Eudistes, fut ordonné le 3 juin 1893. Missionnaire à Manicouagan sur la côte du Labrador, depuis 1903.

BRIDONNEAU (Rév. Père Jean-Baptiste), né aux Epesses dans la Vendée en France, le 2 septembre 1844, de Pierre Bridonneau et de Modeste Pineau, fut ordonné à Luçon en France le 5 novembre 1869. Vicaire à Noirmoutier (1869-1876) ; entra chez les Pères de Marie en 1876 ; professeur de théologie morale au séminaire de Haïti dans les Antilles et à Pont-Château dans le diocèse de Nantes en France (1877-1882); missionnaire à Orléans en France (1882-1887) ; à Notre-Dame-de-Lourdes-d'Ottawa (1887-1891) ; à Cyrville (1891-1896) ; curé de Bedford-d'Ontario (1896-1900) ; supérieur à Railton (1900-1903), à Huberdeau (1903-1904) ; curé et maître des novices à Cyrville, depuis 1904.

BRIEN (Rév. Père Camille), voir **CAMILLE (Rév. Père)**.

BRIEN (L'abbé Jean-Marie-Aristide), né à Saint-Jacques-de-l'Achigan, comté de Montcalm, le 16 février 1841, de Jean-Baptiste Brien, cultivateur, et de Marie-Louise Bourgeois, fit ses études à L'Assomption et au séminaire de Montréal, où il fut ordonné par Mgr Bourget, le 22 décembre 1867.

Vicaire à Saint-Michel-de-Napierville (1867-1872) ; aumônier des Sœurs Sainte-Anne à Lachine (1872-1877), des Sœurs de la Miséricorde à Montréal (1877-1889) ; depuis 1889, curé de Sainte-Elisabeth-de-Joliette, où il a rebâti l'église en 1906 et agrandi le couvent. Vicaire forain depuis 1903, et chanoine titulaire de la cathédrale de Joliette depuis 1907. Auteur de SAINTE MARGUERITE, un volume de cent pages, et du SECRET DE SAINT JOSEPH. Il a exécuté le voyage de Rome en 1877.

BRIEN (L'abbé Joseph-Euclide), né à Saint-Jacques-de-l'Achigan, comté de Montcalm, en 1864, de François-Xavier Brien, cultivateur, et de Virginie Royal, fit ses études au séminaire de Montréal, où il fut ordonné par Mgr Laflèche, le 20 décembre 1890. Professeur au petit séminaire de Montréal (1890-1891) ; vicaire à Longueuil (1891-1893), à Lacolle (1893-1894), à Saint-Jean-d'Iberville (1894-1896), au Sacré-Cœur de Montréal (1896-1905) ; depuis 1905, curé-fondateur de Sainte-Philomène de Montréal, où il a bâti un édifice temporaire servant à la fois de chapelle, d'école et de presbytère.

BRIEN (L'abbé Joseph-Jacques —— -Desrochers), né à Saint-Jacques-de-l'Achigan, comté de Montcalm, le 2 août 1873, de Siffroi Brien-Desrochers, cultivateur, et de *Delphine Fontaine*, fit ses études à L'Assomption et au grand séminaire de Montréal, où il fut ordonné par Mgr Bruchési, le 18 décembre 1898. Vicaire à Sainte-Elisabeth-de-Joliette, depuis 1898.

BRIEN (Rév. Père Louis-Joseph-Omer —— -Desrochers), né à Saint-Martin-de-Laval, le 17 décembre 1882, d'Alfred Brien-Desrochers, jardinier, et de Délisca Saint-Aubin, fit ses études à Saint-Laurent près Montréal, à Québec et à Memramcook ; entra chez les Pères Sainte-Croix à Sainte-Geneviève-près-Montréal en 1903 et prononça ses vœux en 1905 à Memramcook, où il fut ordonné par Mgr Casey, le 21 décembre 1906. Professeur à Memramcook, depuis 1906.

BRILLANT (L'abbé Pierre), né à Saint-Arsène, comté de Témiscouata, le 27 janvier 1852, de Henri Brillant et de Cémire Côté, fit ses études à Rimouski, où il fut ordonné le 19 septembre 1880. Vicaire à MacNider (1880-1881) ; curé de Saint-Moïse avec desserte de la vallée de la Matapédiac (1881-1888) ; premier curé de Saint-Pierre-du-Lac, depuis 1888.

BRISSET (L'abbé Hyacinthe), né à Berthierville, le 17 mai 1851, de Hyacinthe Brisset et de Julie Dumas, fut ordonné à Montréal le 23 décembre 1876. Vicaire à Sainte-Rose-de-Laval (1876-1877), à Sainte-Cunégonde de Montréal (1877-1878), à Saint-Gabriel de Montréal (1878-1879) ; professeur au collège de Montréal (1879-1880) ; vicaire à Saint-Henri de Montréal (1880-1881), au Sacré-Cœur de Montréal (1881-1882), encore à Sainte-Rose-de-Laval (1882-1883), à Notre-Dame-de-Grâce de Montréal (1883-1884) ; aumônier du couvent Villa-Maria (1884-1885), du couvent des Sœurs Sainte-Croix à Saint-Laurent près Montréal (1885-1886), du monastère du Bon-Pasteur à Montréal (1886-1887) ; vicaire à Sainte-Brigide de Montréal (1887-

1888), à Saint-Charles de Montréal (1888-1892) ; curé de Hochelaga de Montréal (1892-1898), de Saint-Paul de Montréal depuis 1898.

BROCHART (Rév. Père Pierre), entré chez les Eudistes, fut ordonné le 30 mai 1892. Missionnaire à Moisie sur la côte du Labrador (1903-1904) ; au collège de Church-Point dans la Nouvelle-Écosse (1904-1905) ; encore missionnaire sur la côte du Labrador à la Pointe-aux-Esquimaux, depuis 1905.



BROCHU (L'abbé Joseph-Alexandre-Maximin), né à Saint-Joseph-de-Lévis, le 18 octobre 1877, d'Alexandre Brochu, marchand, et de Rosalie Brulotte, fit ses études à Québec et au séminaire de Montréal, où il fut ordonné par Mgr Emard, le 20 décembre 1902. Vicaire au Saint-Nom-de-Jésus de Worcester dans le Massachusetts, depuis janvier 1903.

BROCHU (Rév. Père Laurent-A.), né à Saint-Anselme, comté de Dorchester, le 10 août 1858, de Paul Brochu, cultivateur, et de Marie Lacasse, fit ses études à Joliette et au séminaire de Montréal ; entra chez les Oblats de Marie-Immaculée à Lachine en 1888 et prononça ses vœux en 1889 à Ottawa, où il fut ordonné par Mgr Clut, le 27 avril 1890. Missionnaire chez les Sauvages du vicariat apostolique du Mackenzie dans le Nord-Ouest canadien (1890-1905) ; vicaire à Notre-Dame de Hull, depuis 1905.

BRODEUR (L'abbé Joseph-Charles-Christophe), né à Montréal, le 2 juin 1871, de Christophe Brodeur, marchand, et d'Émélie Vézina, fit ses études à Saint-Laurent près Montréal, au collège Sainte-Marie de Montréal et au grand séminaire de la même ville, où il fut ordonné par Mgr Bruchési, le 15 août 1897. Vicaire à Hochelaga de Montréal, depuis 1901.

BRODEUR (L'abbé Joseph-Hormisdas), né à Marieville, comté de Rouville, le 14 janvier 1877, de Paul Brodeur, cultivateur, et de Malvina Breault, fit ses études à Marieville ; fut ordonné à Montréal par Mgr Emard, le 20 décembre 1902. Professeur au petit séminaire de Marieville, depuis 1902.

BRODEUR (L'abbé J.-Noel), né à Marieville, le 5 mars 1852, de Joseph Brodeur, cultivateur, et de Marie-Dorothée Bédard, fit ses études à Marieville ; fut ordonné à Saint-Hyacinthe par Mgr Moreau, le 24 août 1876. Au petit séminaire de Marieville, professeur (1876-1880), procureur (1880-1891), directeur des ecclésiastiques et professeur (1891-1893) ; depuis 1893, retiré d'abord aux Etats-Unis, puis à Marieville.

BRODEUR (L'abbé Louis). Vicaire à Berlin-Falls dans le Nouveau-Hampshire, depuis 1903.

BROSSEAU (L'abbé Joseph-Adélard-Marie), né à Stanbridge, comté de Missisquoi, le 4 mai 1867, d'Edouard Brosseau, cultivateur, et d'Osithe Brosseau, fit ses études au séminaire de Montréal, où il fut ordonné par

Mgr Fabre, le 11 mars 1891. Secrétaire privé de Mgr Fabre (1891-1892) ; assistant-aumônier à l'institution des Sourdes-Muettes de Montréal (1892-1893) ; vicaire au Précieux-Sang de Woonsocket dans le Rhode-Island (1893-1895), à Saint-Antoine de New-Bedford dans le Massachusetts (1895-1897) ; étudiant à Rome en Italie (1897-1901), à Paris en France (1901-1902) ; vicaire à Saint-Louis de Montréal (1902-1904) ; aumônier du Mont-Saint-Louis à Montréal, depuis 1904.

BROSSEAU (Rév. Père J.-D.), entré chez les Dominicains, fut ordonné le 12 février 1893. A Saint-Hyacinthe (1893-1895) ; à Lewiston (1895-1901) ; à Notre-Dame-de-Grâce de Montréal (1901-1903) ; à Ottawa, depuis 1903.



BROSSEAU (L'abbé Louis-Aimé), né à Laprairie près Montréal, le 14 août 1854, de Louis Brosseau, cultivateur, et de Célina Senécal, fit ses études au collège Sainte-Marie de Montréal et au grand séminaire de la même ville, où il fut ordonné par Mgr Fabre, le 23 février 1879. Vicaire à Montréal successivement à Sainte-Cunégonde et à Saint-Gabriel (1879-1883) ; dans l'état de New-York curé-fondateur de West-Chazy (1883-1886), où il a bâti une église en 1884 ; vicaire à Saint-Joseph de San-Francisco dans la Californie (1886-1887) ; missionnaire dans le Colorado à Denver (1887-1888), d'où il a construit des églises à Kit-Carson en 1887 et à Castel-Rock en 1888 ; curé de Saint-Gervais dans l'Orégon (1888-1892) ; depuis 1892, curé-fondateur du Précieux-Sang de Portland-de-l'Orégon, où il a bâti une église, un presbytère, une école tenue par les religieuses, fondé un monastère des Sœurs du Précieux-Sang de Saint-Hyacinthe en 1892, et d'où il a édifié une église à Columbia-Beach en 1893.



BROUILLARD (L'abbé J.-Félix), né à Saint-Aimé-sur-Yamaska, comté de Richelieu, le 7 juillet 1853, de Joseph Brouillard, cultivateur, et d'Adélaïde Houle, fit ses études à Saint-Hyacinthe et au grand séminaire de Montréal ; fut ordonné à Portland-de-l'Orégon par Mgr Gross, le 12 février 1888. Vicaire à Umatilla réserve indienne de l'Orégon (1888) ; curé de La-Grande (1888-1895), où il a bâti une église en 1890 et un couvent en 1894 ; curé de Stanfold-du-Wisconsin (1895-1902), où il a bâti un presbytère dès 1895; curé de Somerset (1902-1905) ; où il a construit un presbytère en 1903 ; depuis 1905, curé d'Iron-River, où il a restauré l'église en 1906.

BROUILLET (Rév. Père Conrad), entré chez les Oblats de Marie-Immaculée, fut ordonné le 11 novembre 1906. Missionnaire à Fort-Pelly dans la Saskatchewan, depuis 1906.

BROUILLETTE (L'abbé Edmond) fut ordonné le 15 octobre 1905. Professeur au séminaire de Sherbrooke, depuis 1905.

BROUSSARD (L'abbé François), né à Pomket dans la Nouvelle-Écosse, en juillet 1844, de François Broussard, cultivateur, et d'Adèle Landry, fit ses études à Antigonish et à Québec ; fut ordonné à Arichat par Mgr Cameron, le 1 novembre 1873. Vicaire à Arichat (1873-1877); curé de Tracadie-de-la-Nouvelle-Écosse (1877-1888), de Thorburn (1888-1889), de Larry's-River (1889-1892), de Port-Félix (1895-1906); vicaire à Arichat, depuis 1906.

BROUSSEAU (L'abbé Arthur-Gaudiose), né à Saint-Roch de Québec, le 28 septembre 1859, de Simon Brousseau, charpentier, et de Zoé Binet, fit ses études à Québec, où il fut ordonné par Mgr D. Racine, le 7 juin 1884. Professeur de belles-lettres au séminaire de Québec (1884-1885) ; vicaire à Lévis (1885-1887), à Saint-Roch de Québec (1887-1891), à Notre-Dame de Worcester dans le Massachusetts (1891-1901) ; curé de West-Boylston (1901-1904), d'où il a bâti une église à Oakdale en 1903 pour remplacer celle de West-Boylston disparaissant au fond d'un vaste réservoir ; curé de Shelburne-Falls (1904) ; depuis 1904, curé de Manchaug, où en 1906 il a fondé un couvent des Filles du Saint-Esprit de Saint-Brieuc en France.

BROUSSEAU (L'abbé Joseph-Honoré), né à Louiseville, comté de Maskinongé, le 10 juillet 1867, de Honoré Brousseau, cultivateur, et d'Adélaïde Girard, fit ses études aux Trois-Rivières; fut ordonné dans sa paroisse natale par Mgr Laflèche, le 24 septembre 1893. Vicaire à Sainte-Anne-de-la-Pérade (1893-1897) ; missionnaire-colonisateur du diocèse de Prince-Albert dans la Saskatchewan (1897-1899) ; curé fondateur des Chûtes-Shawinigan (1899-1903), où en 1901 il a bâti une église et un presbytère, et d'où il a fondé la Baie-Shawinigan; curé de Saint-Jacques-des-Piles (1903-1904), de Saint-Etienne-des-Grés depuis 1904.

BROUSSEAU (Rév. Père Joseph-Honoré), né à Saint-Casimir, comté de Portneuf, le 15 juin 1880, de Prosper Brousseau, cultivateur, et de Delphine Perreault, fit ses études au scolasticat des Pères du Très-Saint-Sacrement à Montréal, où il entra chez ces mêmes Pères en 1896, et y prononça ses vœux en 1899 ; fut ordonné à Montréal par Mgr Lorrain, le 18 décembre 1904. Religieux à Montréal depuis 1904.

BROUSSEAU (L'abbé Joseph-Onésime), né à Sainte-Hénédine, comté de Dorchester, le 22 juillet 1853, de Joseph Brousseau, cultivateur, et de Flavie Gagnon, fit ses études à Lévis et à Québec, où il fut ordonné par le Cardinal Taschereau, le 30 novembre 1878. Vicaire à Saint-Gervais (1878-1881) ; retiré à Sainte-Hénédine (1881-1882) ; auxiliaire à Buckland (1882) ; desservant à Saint-Lambert-de-Lévis (1882) ; curé-fondateur de Saint-Damien-de-Buckland (1882-1896), où il a fondé la congrégation des Sœurs de Notre-Dame-du-Perpétuel-Secours en 1892 et celle des Frères de Notre-Dame-des-Champs en 1902, où également il a construit une église, un presbytère et deux orphelinats pour ses congrégations, d'où encore il a bâti une chapelle et un presbytère à Saint-Philémon ; prédicateur diocésain de l'œuvre des orphelinats agricoles de Saint-Damien, depuis 1896. Missionnaire agricole.



BRUCHÉSI (Mgr Louis-Joseph-Paul-Napoléon), né à Montréal le 29 octobre 1855, de Paul Bruchési, marchand, et de Caroline Aubry, fit ses études au collège de Montréal, à Issy près Paris en France et en Italie à Rome, où il fut ordonné par le Cardinal Monaco La Valetta, le 21 décembre 1878. Secrétaire privé de Mgr Fabre à Montréal (1878-1881) ; professeur de dogme à l'université de Québec (1881-1884) ; voyage de repos en Europe (1884-1885) ; vicaire dans Montréal successivement à Sainte-Brigide et à Saint-Joseph (1885-1887) ; à l'archevêché de Montréal depuis 1887, chanoine titulaire de la cathédrale (1891-1897), supérieur ecclésiastique des Sœurs Sainte-Anne, commissaire du gouvernement de Québec à l'exposition universelle de Chicago, président de la commission des écoles catholiques de Montréal, directeur des missions établies à Montréal en faveur des Orientaux et des Italiens, promoteur du premier concile de Montréal ; archevêque de Montréal depuis 1897, élu le 25 juin de cette année et sacré dans sa cathédrale par Mgr Bégin le 8 août suivant. Docteur en théologie du Collège Romain et licencié en droit canonique de l'Appolinaire à Rome.

BRULÉ (Rév. Père François-Xavier), né à Saint-Didace, comté de Maskinongé, le 24 janvier 1863, d'Emmanuel Brûlé, cultivateur, et de Héloïse Plante, fit ses études à Joliette ; entra chez les Oblats de Marie-Immaculée à Lachine en 1884 et y prononça ses vœux en 1886 ; fut ordonné à Boston dans le Massachusetts par Mgr Williams, le 22 décembre 1888. Professeur au juniorat de Tewksbury dans le Massachusetts (1888-1889) ; missionnaire à Eagle-Pass dans le Texas (1889-1892) ; curé-fondateur de Del-Rio (1892-1902), où il a bâti une église en 1894, un presbytère en 1900 et fondé un couvent en 1901 ; missionnaire en même temps de Brackettville (1892-1902) ; curé de Rio-Grande-City (1903-1907) ; encore missionnaire à Eagle-Pass, depuis 1907.

BRULÉ (L'abbé Joseph-Aristide), né à Saint-Cyrille-de-Wendover, comté de Drummond, le 21 janvier 1879, de Cyprien Brûlé, cultivateur, et de Cédulie Janelle, fit ses études à Nicolet, où il fut ordonné par Mgr Brunault, le 10 juillet 1904. Professeur au séminaire de Nicolet, depuis 1904.

BRULLARD (Rév. Père Pierre), né à Vitteaux dans le département de la Côte-d'Or en France, le 19 mai 1849, de Basile Brullard, banquier, et d'Élisabeth Coulonze, fit ses études au petit séminaire de Pont-à-Mousson dans Meurthe-et-Moselle en France ; fut ordonné à Arras dans le département du Pas-de-Calais en France par Mgr Catteau, le 13 juillet 1884. Vicaire à Tilques dans le Pas-de-Calais (1884-1886) ; professeur au collège de Calais (1886-1887) ; vicaire à Champigneulles dans Meurthe-et-Moselle

(1887-1889) ; curé de Charmes-la-Côte (1889-1890) ; entra chez les Oblats de Marie-Immaculée à Houthem en Hollande l'an 1890 et y prononça ses vœux en 1891 ; aumônier de Notre-Dame-de-Pontmain en France (1891-1903) ; à Saint-Joseph de Lowell dans le Massachusetts, depuis 1903. Bachelier-ès-lettres (1867).

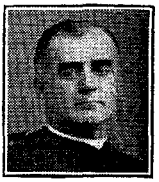

BRUNAULT (L'abbé Joseph-Charles-Edouard), né à Saint-David-d'Yamaska, le 5 novembre 1861, de Simon-M. Brunault, marchand, et de Séraphine Dufresne, fit ses études à Nicolet et à Saint-Hyacinthe ; fut ordonné à Saint-Ours par Mgr Moreau, le 26 juillet 1883. Professeur au séminaire de Saint-Hyacinthe (1883-1885) ; vicaire au Précieux-Sang de Holyoke (1885-1886) ; curé de West-Gardner (1886-1890) ; curé-fondateur de Notre-Dame de Holyoke (1890-1904), où il a construit une église-école en 1891 et un presbytère vers 1894 ; aumônier de l'Hôtel-Dieu de Nicolet (1904-1906) ; professeur au séminaire de Nicolet, depuis 1906.



BRUNAULT (Mgr Joseph-Simon-Hermann), né à Saint-David-d'Yamaska, le 10 janvier 1857, de Simon-M. Brunault, marchand, et de Séraphine Dufresne, fit ses études à Nicolet ; fut ordonné à Saint-Roch-sur-Richelieu par Mgr Moreau, le 29 juin 1882. Au séminaire de Nicolet, professeur de belles-lettres (1882-1886), directeur des élèves (1886-1889) ; vicaire à la cathédrale de Saint-Hyacinthe (1889-1891) ; étudiant à Rome en Italie (1891-1893), d'où il revint docteur en théologie (1893) ; au séminaire de Nicolet encore, professeur de rhétorique (1893 1894), de théologie (1894-1895), directeur des élèves (1895-1899) ; élu le 30 septembre 1899 évêque titulaire de Tubuna et coadjuteur de l'évêque de Nicolet avec droit de succession, sacré à Nicolet le 27 décembre suivant ; professeur de théologie au séminaire de Nicolet (1899-1904) ; depuis le 28 janvier 1904, évêque de Nicolet. Durant son administration épiscopale, il a bénit ou fait bénir vingt-cinq nouvelles églises dans son diocèse et érigé six paroisses ; en 1906, il a relevé de ses ruines sa cathédrale incendiée.

BRUNEAU (L'abbé Joseph), né à Lyon en France, le 18 avril 1866, fit ses études au petit séminaire de Saint-Jodard dans le département de la Loire, au grand séminaire de Lyon, au séminaire Saint-Sulpice et à l'Institut Catholique de Paris, où il fut ordonné par Mgr Richard, le 15 juin 1889. Entra chez les Sulpiciens en 1889 ; fit sa solitude à Issy près Paris (1889-1890) ; successivement professeur de théologie au grand séminaire d'Autun, de théologie et d'Écriture Sainte au séminaire Sainte-Marie de Baltimore dans le Maryland, au séminaire de Dunwoodie dans l'état de New-York et

au séminaire de Brighton près Boston dans le Massachusetts, depuis 1890. Auteur de HARMONY OF THE GOSPELS (1897), d'un SYNOPSE ÉVANGÉLIQUE (1900) ; traducteur d'une RETRAITE par Mgr Hedley et de MON NOUVEAU VICAIRE en anglais.



BRUNEL (L'abbé Edouard), né à Batiscan, le 26 février 1848, de Joseph Brunel et de Sophie Charest, fit ses études aux Trois-Rivières ; zouave pontifical de 1868 à 1870 ; fut ordonné le 17 janvier 1875. Vicaire successivement à Saint-Stanislas-de-Champlain, à Saint-Pierre-les-Becquets, à Gentilly, à Saint-Grégoire-de-Nicolet, à Yamaska et à Arthabaskaville (1875-1882) ; curé de Saint-Valère (1882-1897), de Saint-Célestin depuis 1897.

BRUNEL (L'abbé Epiphane), né à Batiscan, comté de Champlain, le 22 juillet 1878, de Denis Brunel, cultivateur, et de Tharsile Marchand, fit ses études aux Trois-Rivières, où il fut ordonné par Mgr Cloutier, le 29 juin 1904. Vicaire à Sainte-Thècle (1904-1905), à Saint-Sévère depuis 1905.



BRUNEL (L'abbé Georges-P.), né à Batiscan, comté de Champlain, le 9 mai 1852, de Joseph Brunel, cultivateur, et de Sophie Charest, fit ses études aux Trois-Rivières, où il fut ordonné par Mgr Fabre, le 24 septembre 1876. Vicaire successivement à Saint-Norbert-d'Arthabaska, à Maskinongé, à Saint-Tite-de-Champlain et à Sainte-Ursule (1876-1881) ; curé de Blandford (1881-1886); depuis 1886, curé de Sainte-Sophie-de-Lévrard, où il a bâti une des plus belles églises du diocèse de Nicolet en 1901. Du 1 septembre 1900 au 1 mars suivant, il a visité les principales villes de l'Europe, de l'Egypte et de la Palestine.

BRUNEL (L'abbé Pascal-Ubalde), né à Saint-Antoine-sur-Richelieu, comté de Verchères, le 14 décembre 1840, de Pascal Brunel et d'Angèle Archambault, fit ses études à Saint-Hyacinthe, où il fut ordonné le 4 octobre 1863. Vicaire à Sherbrooke (1863-1864), à Saint-Hugues (1864-1866) ; curé de Saint-Liboire (1866-1877); missionnaire dans le Minnésota (1877-1889); curé de Saint-Louis-de-Bonsecours (1889-1898), de Saint-Marcel-de-Richelieu (1898-1905); retiré à Saint-Liboire (1905-1907), à Saint-Hyacinthe depuis 1907.

BRUNELLE (L'abbé David-Barthélemy), né à Joliette, le 13 août 1875, de Calixte Brunelle, cultivateur, et d'Élisabeth Saint-Georges-Laporte, fit ses études à Joliette et au grand séminaire de Montréal, où il fut ordonné par Mgr Bruchési, le 17 décembre 1898. Professeur au séminaire de Joliette (1898-1902) ; vicaire à Saint-Jean-Baptiste d'Arctic dans le Rhode-Island, depuis 1902.

BRUNELLE (L'abbé Emile), né à Sainte-Geneviève-de-Batiscan, comté de Champlain, le 25 avril 186-, de Joseph-L. Brunelle, cultivateur, et d'Anne Lizée, fit ses études aux Trois-Rivières et à Québec ; fut ordonné aux

Trois-Rivières par Mgr Cloutier, le 29 juin 1905. Vicaire à Saint-Paulin, depuis 1905.

BRUNELLE (L'abbé Philippe-Joseph), né à Lafontaine dans Ontario, le 2 mars 1877, de Théophile Brunelle, cultivateur, et d'Emma Marchand, fit ses études aux Trois-Rivières, à Toronto et au grand séminaire de Montréal ; fut ordonné à Toronto par Mgr D. O'Connor, le 2 février 1905. Vicaire à Penetanguishene, depuis 1905.

BRUNELLE-DE-BEAUFORT (L'abbé Joseph-Edmond), né à Berthierville, le 31 juillet 1849, de Joseph Brunelle-de-Beaufort, cultivateur, et de Sophie Denis, fit ses études à Sherbrooke, où il fut ordonné par Mgr A. Racine, le 16 septembre 1888. Vicaire à Magog (1888-1889) ; curé de Mansonville (1889-1892), de Saint-Elie-d'Orford depuis 1902.

BRUNET (L'abbé Antoine), né dans le diocèse de Gap en France le 14 juillet 1835, fut ordonné à Ottawa le 17 juin 1860. Curé de Masham-Mills (1860-1862), de L'Orignal (1862-1873), d'Aylmer (1873-1877), de Portage-du-Fort depuis 1877.

BRUNET (L'abbé Eugène), né à Québec, le 23 février 1876, de Wilfrid-Etienne Brunet, pharmacien, et de Victoria Duberger, fit ses études à Québec, où il fut ordonné par Mgr Bégin, le 12 mai 1901. Vicaire à Saint-Ubalde (1901), à Saint-Roch de Québec (1901-1902) ; exécuta le voyage d'Europe pour sa santé (1902-1904) ; vicaire à L'Islet (1904) ; assistant-secrétaire et archiviste de l'archevêché de Québec (1904-1905) ; aumônier de l'hôpital de Fraserville (1905-1906), du couvent de Bellevue près Québec depuis 1906.

BRUNET (L'abbé François-Xavier), né à Saint-André-d'Argenteuil, le 26 novembre 1868, de François Brunet, voiturier, et de Léocadie Joly, fit ses études à Ottawa, où il fut ordonné par Mgr Duhamel, le 23 septembre 1893. Vicaire à la cathédrale d'Ottawa (1894), à Aylmer (1894-1895) ; curé de Mayo (1895-1900), où il a bâti une église en 1898 et d'où il a fondé Notre-Dame-des-Lumières en 1897 ; curé de The-Brook (1900-1904) ; secrétaire de l'archevêché d'Ottawa, depuis 1894. Bachelier-ès-arts de l'université d'Ottawa (1890).

BRUNET (L'abbé Henri), entré chez les Pères de Marie, fut ordonné le 1 juin 1901. A Cyrville (1901-1902) ; missionnaire à Notre-Dame-de-Lourdes-d'Ottawa (1902-1904) ; sortit de la compagnie des Pères de Marie en 1904 ; vicaire à la cathédrale de Kingston (1905-1906), à Walkerville depuis 1906.



BRUNET (L'abbé Joseph-Odilon-Ulric), né à Saint-Augustin-de-Portneuf, le 5 mai 1867, de Théophile Brunet, cultivateur, et de Martine Quézel, fit ses études à Québec, où il fut ordonné par le Cardinal Taschereau, le 23 mai 1891. Vicaire à Lévis (1891-1895), à Saint-Jean-Baptiste de Québec (1895-1897), à Saint-Roch de Québec (1897-1900), à Saint-François-de-

Beauce (1900), à Saint-Jean-Deschaillons (1900-1901) ; curé de Notre-Dame-du-Rosaire (1901-1906), de Saint-Martin-de-Bolduc depuis 1906.

BRUNET (L'abbé Pierre-Alphonse), né à Sainte-Geneviève-près-Montréal, le 27 janvier 1852, de Moïse-Denis Brunet et de Marguerite Paiement, fut ordonné à Montréal le 18 mai 1879. Employé au collège de Sainte-Thérèse, depuis 1879.

BRUNETTE (L'abbé Louis), né à Saint-Barthélemy, comté de Berthier, le 26 mai 1870, de Honoré Brunette, cultivateur, et d'Olivine Pepin, fit ses études à L'Assomption et au grand séminaire de Montréal, où il fut ordonné par Mgr Emard, le 19 décembre 1896. Vicaire au Sacré-Cœur de Jésus de Montréal, depuis 1896.

BRUYERE (L'abbé Joseph-Edmond), né à Montréal, le 5 octobre 1863, de Pierre-Chrysologne Bruyère et de Mélina Robinson, fut ordonné à Montréal le 10 août 1886. Vicaire à Mascouche (1886-1888), à Saint-Jérôme-de-Terrebonne (1888-1890), à Saint-Charles de Montréal (1890-1897), à Saint-Eusèbe de Montréal (1897-1901) ; curé de Sainte-Emélie, depuis 1901.

BUISSON (L'abbé Louis-Adélard —— de Saint-Cosme), né à Bécancourt, comté de Nicolet, le 7 février 1844, de Louis Buisson de Saint-Cosme et d'Apolline David-Lacourse, fit ses études à Nicolet, où il fut ordonné par Mgr Laflèche, le 3 novembre 1867. Vicaire à Gentilly (1867-1868) ; curé-fondateur de Sainte-Hélène-de-Chester (1869-1878) ; curé de Saint-Norbert-d'Arthabaska (1878-1905) ; retiré à l'Hôtel-Dieu d'Arthabaskaville depuis 1905.

BUISSON (L'abbé Wilfrid-Edmond), né à Saint-Grégoire-de-Nicolet, le 7 mars 1843, de Charles Buisson et de Sophie Beaudry, fut ordonné à Nicolet le 23 septembre 1866. Professeur au séminaire de Nicolet (1866-1887) ; curé d'Arthabaskaville (1887-1893), de Saint-Bonaventure (1893-1894), de Saint-François-du-Lac (1894-1906), de Victoriaville depuis 1906.

BUREAU (L'abbé Joseph-Aimé), né à L'Ange-Gardien-de-Montmorency, le 5 février 1843, de Louis Bureau, cultivateur, et d'Olive Grenier, fit ses études à Québec, où il fut ordonné par Mgr Baillargeon, le 24 septembre 1859. Professeur au séminaire de Québec (1859-1861) ; desservant à Charlesbourg (1861-1862) ; curé de Sainte-Agnès-de-Charlevoix (1862-1875), de Saint-Nicolas (1875-1893), de Saint-Michel-de-Bellechasse depuis 1893.

BURQUE (L'abbé François-Xavier), né à Saint-Hyacinthe, le 20 avril 1851, de François-Xavier Burque, menuisier, et de Justine Jacques, fit ses études à Saint-Hyacinthe, où il fut ordonné par Mgr C. Larocque, le 25 octobre 1874. Professeur de philosophie et de mathématiques au séminaire de Saint-Hyacinthe (1874-1882) ; vicaire à Saint-Jude (1882) ; curé de Fort-Kent dans le Maine (1882-1904), avec desserte en même temps de plusieurs missions, dont quelques-unes à une distance de cinquante milles ; a bâti

une église et un presbytère à Fort-Kent, et dans ses missions une église à Wallagrass et une aussi à Saint-Charles-du-Maine. Auteur de LA PLURALITÉ DES MONDES HABITÉS, un volume in-8 d'environ 400 pages ; d'ÉLÉVATIONS POÉTIQUES, deux volumes in-8 de 250 pages chacun (1906-1907) ; de VIE, ŒUVRES ET MÉMOIRE DU DR P.-M. BARDY, un volume in-8 de 361 pages (1907).

C

CABANA (L'abbé Joseph-A.), né à Saint-Cuthbert, comté de Berthier, le 2 juillet 1865, fut ordonné le 17 mars 1889. Vicaire à Saint-Lin (1889-1890) ; professeur au séminaire de Joliette (1890-1892) ; vicaire à Saint-Vincent-de-Paul-de-l'île-Jésus (1892-1893), à Laprairie (1893-1894), à Saint-Joseph de Montréal (1894-1898), à Saint-Charles de Montréal (1898-1903) ; curé de Sainte-Marguerite-du-lac-Masson (1903-1904) ; en repos depuis 1904.

CADIEUX (L'abbé Joseph-Marc), né à Saint-Mathias, comté de Rouville, le 9 novembre 1864, de François-Xavier Cadieux, cordonnier, et de Virginie Lomme, fit ses études à Marieville et au grand séminaire de Montréal ; fut ordonné à Saint-Hyacinthe par Mgr Moreau, le 26 juillet 1887. Professeur au petit séminaire de Marieville (1887-1890) ; étudiant au collège canadien de Rome en Italie (1890-1891), d'où il revint docteur en philosophie de l'académie Saint-Thomas-d'Aquin (1891) ; encore professeur au petit séminaire de Marieville (1891-1896) ; vicaire à la cathédrale de Saint-Hyacinthe (1896-1897), à Saint-Dominique-de-Bagot (1897-1898), à Saint-Marc (1898) ; curé de Saint-Joachim-de-Shefford (1898-1902), de Saint-Joseph-de-Sorel, où il a fondé un couvent des Sœurs Saint-Joseph de Saint-Hyacinthe en 1905 ; curé de Saint-Marc, depuis 1907.

CADIEUX (Rév. Père Joseph-Michel), né à Alfred, comté de Prescott dans Ontario, le 4 juillet 1869, de Michel Cadieux, cultivateur, et de Marie Marleau, fit ses études à Rigaud ; entra chez les Viateurs à Joliette en 1891 et y prononça ses vœux en 1892 ; fut ordonné à Montréal par Mgr Fabre, le 30 août 1896. Maître de doctrine au noviciat de Joliette (1896-1900) ; directeur de l'institution des Sourds-Muets de Montréal, depuis 1900.

CADIEUX (L'abbé J.-R.) fut ordonné le 30 juillet 1899. Vicaire à Sainte-Agathe-des-Monts (1900-1901) ; premier curé de Ferme-Neuve, depuis 1901.



CADORET (L'abbé Joseph-C.), né à Nashua dans le Nouveau-Hampshire, le 13 septembre 1871, de Charles Cadoret et de Marceline Dubé, fit ses études à Saint-Hyacinthe, à Nicolet et au grand séminaire de Montréal ; fut ordonné à Saint-Hyacinthe par Mgr Brunault, le 23 septembre 1900. Vicaire à Saint-Simon-de-Bagot (1900-1901), à L'Ange-Gardien-de-Rouville (1901-1902), à Saint-Dominique-de-Bagot (1902-1903), à Manchester dans le Nouveau-Hampshire (1903-1904), à Lebanon (1904-1905), à Somersworth (1905-1907), à Berlin-Falls depuis 1907.



CADOT (L'abbé Joseph-Arthur), né à Montréal, le 7 décembre 1873, de Louis Cadot, marchand-tailleur, et de Héloïse Liard, fit ses études à L'Assomption et au grand séminaire de Montréal ; fut ordonné à Joliette par Mgr Bruchési, le 31 juillet 1898. Vicaire à Mascouche (1898-1903), à Saint-Henri de Montréal depuis 1903.

CADOT (Rév. Père Joseph-Clovis), né à Saint-Félix-de-Valois, comté de Joliette, le 30 juillet 1860, d'Auguste Cadot, instituteur, et de Marie Perrault, fit ses études au collège Sainte-Marie de Montréal ; entra chez les Jésuites au Sault-au-Récollet en 1883 et prononça ses vœux en 1896 à Montréal, où il fut ordonné par Mgr Fabre, le 29 juillet 1894. Ministre au collège Sainte-Marie de Montréal (1898-1900) ; directeur des jeunes gens de la Ligue du Sacré-Cœur à Montréal (1900-1903) ; curé-fondateur de Steelton dans Ontario (1903-1904) ; depuis 1904, missionnaire des Sauvages du Cap-Croker, où il leur a bâti une église en 1907. Auteur d'un MANUEL DE LA LIGUE DU SACRÉ-CŒUR POUR LES JEUNES GENS, un volume de 100 pages (1901).

CADOUX (Rév. Père Auguste), entré chez les Pères du Sacré-Cœur, fut ordonné le 28 mai 1903. Missionnaire à Québec, depuis 1903.

CAIN (L'abbé Georges-François-Xavier), né à Saint-Paul-de-Rouville, le 4 octobre 1870, de Michel Cain, cultivateur, et de Marie-Hedwige Saint-Onge, fit ses études à Nicolet, au séminaire de philosophie de Montréal et à Marieville ; fut ordonné à Saint-Hyacinthe par Mgr Decelles, le 15 août 1901. Professeur au petit séminaire de Marieville (1901-1902) ; vicaire à Saint-Jude (1902-1903), à Saint-Antoine de New-Bedford dans le Massachusetts depuis 1903.

CAISSE (L'abbé E.-J.) fut ordonné à Montréal par Mgr Bruchési, le 23 décembre 1905. Vicaire à l'Immaculée-Conception de Saint-Albans dans le Vermont, depuis 1906.

CAISSE (L'abbé François-Gabriel), né à Lachine près Montréal, le 31 janvier 1868, de Louis-Fabien Caisse, maître de poste, et de Philomène Rozelle, fit ses études au séminaire de Montréal ; fut ordonné à Sainte-Thérèse par Mgr Fabre, le 22 septembre 1895. Vicaire à la cathédrale de Rimouski (1895-1898) ; desservant à Maria (1898-1899) ; vicaire à Saint-Jérôme-de-Terrebonne, depuis 1899.

CAISSE (Rév. Père François-Xavier), né à Saint-Paul-de-Joliette, le 23 novembre 1851, de Narcisse Caisse, cultivateur, et d'Émélie Perrault, fit ses études à L'Assomption ; entra chez les Jésuites au Sault-au-Récollet en 1876 et y prononça ses vœux en 1888 ; fut ordonné à Montréal par Mgr Fabre, le 30 août 1885. Professeur de philosophie au collège Sainte-Marie de Montréal (1885-1892) ; au scolasticat de l'Immaculée-Conception à

Montréal, professeur de théologie morale (1892-1894), de dogme (1894-1901) ; missionnaire au Jésu de Montréal (1901-1902) ; à la résidence de Québec (1902-1905) ; directeur des exercices spirituels et missionnaire à Manrèse de Québec, depuis 1905.

CAISSE (L'abbé Joseph-Camille), né à Saint-Paul-de-Joliette, le 14 juillet 1841, de Narcisse Caisse, cultivateur, et d'Émélie Perrault, fit ses études à L'Assomption et au grand séminaire de Montréal, où il fut ordonné par Mgr Guignes, le 17 décembre 1865. Professeur de philosophie et préfet des études au collège de L'Assomption (1865-1873) ; aumônier de la maison-mère des Sœurs des Saints-Noms-de-Jésus-et-de-Marie à Montréal (1874-1883) ; curé de Saint-Sulpice (1884-1889) ; dans le Massachusetts, depuis 1889 curé de Sainte-Marie de Marlboro, où il a bâti l'école Saint-Antoine en 1897. Auteur de L'INSTITUT DES FRÈRES DES ÉCOLES CHRÉTIENNES, un volume in-8 de 328 pages (1883).

CAISSE (Rév. Père Théophile), entré chez les Jésuites, fut ordonné le 25 septembre 1881. Missionnaire à Québec (1892-1897) ; à l'Immaculée-Conception de Montréal, depuis 1897.

CALAIS (Rév. Père Jules), né à Einville dans le département de Meurthe-et-Moselle en France, le 11 octobre 1871, de François Calais, cultivateur, et de Marie-Anne Louviot, fit ses études au petit séminaire de Pont-à-Mousson et au grand séminaire de Nancy, où il fut ordonné par Mgr Turinaz, le 10 juillet 1896. Vicaire à Bouxières-aux-Chênes dans le diocèse de Nancy (1896-1898) ; entra chez les Oblats de Marie-Immaculée à Angers en France l'an 1898 et y prononça ses vœux en 1899 ; missionnaire à Saint-Augustin-de-la-Saskatchewan (1900-1905) ; depuis 1905, curé du Lac-Eturgeon, où il a fondé un couvent en 1906-1907.

CAMILLE (Rév. Père), dans le monde Camille Brien, né à Saint-Roch-de-l'Achigan, comté de L'Assomption, le 17 août 1878, de Louis Brien, cultivateur, et de Joséphine Hamelin, fit ses études à L'Assomption ; entra chez les Trappistes à Oka en 1901 et y prononça ses vœux en 1903 sous le nom de Frère Camille ; fut ordonné à Montréal par Mgr Bruchési, le 22 décembre 1906. Religieux à Oka, depuis 1906.

CAMIRAND (L'abbé J.-Alfred) fit ses études à Nicolet ; fut ordonné le 15 juillet 1903. Vicaire à Saint-Eustache-du-Manitoba (1903-1904), à la cathédrale de Saint-Boniface (1904-1905), à l'Ile-des-Chênes (1905-1907) ; curé d'Elie, depuis 1907.

CAMIRAND (L'abbé Joseph-Antonio), né à Sainte-Monique-de-Nicolet, le 14 août 1873, de Louis Camirand, cultivateur, et de Gélère Bergeron, fit ses études à Nicolet, où il fut ordonné par Mgr Gravel, le 2 juillet 1899. Professeur de sciences au séminaire de Nicolet (1899-1904) ; étudiant à la Propagande de Rome en Italie (1904-1906), d'où il revint docteur en théologie

(1906) ; professeur de philosophie et de théologie dogmatique au séminaire de Nicolet, depuis 1906.

CAMPEAU (Rév. Père Joseph), né à Vaudreuil, le 1 novembre 1865, de Basile Campeau, cultivateur, et d'Adéline Monpellier-Beaulieu, fit ses études à Sainte-Thérèse ; entra chez les Oblats de Marie-Immaculée à Lachine en 1884 et prononça ses vœux en 1886 à Ottawa, où il fut ordonné par Mgr Duhamel, le 30 mai 1890. A Winnipeg (1890-1891) ; missionnaire à Kénora (1891-1893), d'où il a fini l'intérieur de l'église de Keewatin ; à Lowell dans le Massachusetts (1893) ; maître des novices à Tewksbury (1893-1901) ; à Lowell encore, directeur (1901-1907), supérieur depuis 1907.

CAMPEAU (L'abbé J.-A.) fut ordonné à Montréal par Mgr Bruchési, le 23 décembre 1905. Vicaire à Notre-Dame de Saint-Johnsbury dans le Vermont (1905-1906) ; curé de Sheldon, depuis 1906.

CAMPEAU (L'abbé J.-B.-G.-Télesphore), né à Vaudreuil le 15 mars 1858, de Pierre Campeau, cultivateur, et de Julie Legault-Deslauriers, fit ses études à Rigaud, à Sainte-Thérèse, à Ottawa et dans le Manitoba à Saint-Boniface, où il fut ordonné par Mgr Taché, le 9 août 1884. Professeur au séminaire de Saint-Boniface (1884-1885) ; desservant à Sainte-Agathe-de-Provencher (1885) ; curé-fondateur de Saint-Alphonse-de-Provencher (1885-1895), où il a bâti une église en 1886 ; en même temps desservant de nombreuses missions (1885-1895), parmi lesquelles Bruxelles, où il a construit une école-chapelle en 1888, et Mariapolis, qu'il a doté d'une chapelle en 1895 ; curé-fondateur de Saint-Joseph-du-Manitoba (1895-1902), où il a bâti un presbytère dès 1895 et agrandi l'église en 1901 ; depuis 1902, curé de Saint-Eustache-du-Manitoba, où il a édifié une église en 1903 ; en même temps missionnaire à Elie (19021-907), où il a bâti une église en 1904.

CAMPEAU (L'abbé Joseph-B.-V.). Curé de Mittineague dans le Massachusetts (1886-1888), de West-Boylston (1888-1898), d'East-Douglas (1898-1900), de Manchaug (1900-1903), de Sainte-Anne de Three-Rivers (1903-1905), de l'Immaculée-Conception de Holyoke depuis 1905.

CAMPEAU (L'abbé Joseph-Léon-Napoléon), né à Rigaud, comté de Vaudreuil, le 27 août 1848, de Joseph Campeau, cultivateur, et de Marie-Louise Lefebvre, fit ses études à Rigaud ; fut ordonné à Montréal par Mgr Bourget, le 3 septembre 1871. Professeur au collège de Rigaud (1871-1873) ; vicaire à Saint-Janvier (1873-1876) ; à l'archevêché d'Ottawa, procureur depuis 1876, archidiacre depuis 1881. Chanoine de la cathédrale d'Ottawa, depuis 1881.

CAMPEAU (L'abbé Joseph-Norman) fut ordonné le 21 décembre 1904. Curé de Staples dans Ontario, depuis 1906.

CAMPEAU (L'abbé P.-A.). Curé de Vergennes dans le Vermont (1884-1906), de Shelburne depuis 1906.



CAMPEAU (L'abbé Pierre-Théophile), né à Vaudreuil, le 28 avril 1858, de Noël Campeau, cultivateur, et de Julie Paquin, fit ses études à Sainte-Thérèse ; entra chez les Oblats de Marie-Immaculée en 1883 à Ottawa, où il fut ordonné par Mgr Duhamel, le 22 mars 1885. Vicaire à Sainte-Agathe-de-Provencher dans le Manitoba (1885) ; missionnaire à Saint-Laurent-de-Lisgar (1885-1886) à Qu'Appelle (1886-1898), à Broadview (1898-1901) ; sortit de la congrégation des Oblats le 22 septembre 1901 ; depuis 1901, dans le Dakota-Septentrional curé de Willow-City, où il a fondé un couvent des Sœurs de la Présentation de Marie, et d'où il a construit des églises à Rugby-Jonction, à Sainte-Geneviève-près-d'Overly et à Calmer.

CAMPEAU (L'abbé Télesphore), né à Vaudreuil, le 20 août 1868, de Noël Campeau, cultivateur, et de Julie Paquin, fit ses études à Sainte-Thérèse et à Ottawa, où il fut ordonné par Mgr Duhamel, le 18 mai 1894. Professeur à l'université d'Ottawa (1894-1901) ; curé dans le diocèse d'Ogdensburg, depuis 1901. Bachelier en théologie.

CANDIDE (Rév. Père), dans le monde Henri Causse, né à Nant dans le diocèse de Rodez en France le 17 février 1874, entra chez les Capucins en 1889 et y prononça ses vœux en 1890 sous le nom de Frère Candide ; fut ordonné le 26 juillet 1896. Professeur de philosophie, d'Écriture Sainte, trois ans curé de Saint-François d'Ottawa et trois ans maître des novices (1896-1907) ; vicaire à Ristigouche, depuis 1907.

CANTIN (Rév. Père Louis-Marie), entré chez les Eudistes, fut ordonné le 25 juillet 1899. Professeur au collège de Church-Point dans la Nouvelle-Ecosse (1899-1903), de Caraquet dans le Nouveau-Brunswick depuis 1903.

CANTIN (L'abbé Onésiphore-Anthelme-Joseph), né à Lévis, le 28 juillet 1857, de Pierre Cantin, cultivateur, et d'Olive Côté, fit ses études à Québec, où il fut ordonné par le Cardinal Taschereau, le 17 septembre 1882. Vicaire à L'Islet (1882-1889) ; curé de Saint-Damase-des-Aulnaies (1889-1894) ; en repos (1894-1896) ; curé de Saint-Maxime (1896-1902), de Saint-Nicolas depuis 1902.



CANUEL (L'abbé Louis-Philippe), né à Rimouski, le 18 décembre 1868, de Nicolas Canuel, cultivateur, et de Geneviève Langis, fit ses études à Rimouski, où il fut ordonné par Mgr Blais, le 23 mai 1897. Vicaire à Port-Daniel (1897), à Grande-Rivière (1897-1898), aux Trois-Pistoles (1898-1899) ; curé de Saint-Alphonse-de-Caplan (1899-1902) ; vicaire à Saint-Antoine de New-Bedford dans le Massachusetts et desservant de Notre-Dame de Phœnix dans le Rhode-Island (1902-1904) ; assistant-curé à Cacouna (1904-1905), à l'Ile-Verte (1905-1906) ; curé de Saint-Cyprien-de-Témiscouata, depuis 1906.

CANUEL (L'abbé Nicolas), né à Rimouski, le 4 octobre 1859, de Nicolas Canuel, cultivateur, et de Geneviève Langis, fit ses études à Rimouski, où il fut ordonné par Mgr J. Langevin, le 27 février 1887. Vicaire à l'Ile-Verte (1887-1889) ; missionnaire à Cloridorme (1889-1891) ; vicaire à Carleton sur la baie des Chaleurs (1891-1894), à Westbrook dans le Maine (1894-1895), à Biddeford depuis 1895.

CARBONNEAU (L'abbé Charles-Alphonse), né à Berthier-en-Bas, comté de Montmagny, le 8 décembre 1847, d'Olivier Carbonneau, marchand, et de Solange Dion, fit ses études à Rimouski, où il fut ordonné par Mgr J. Langevin, le 17 mars 1877. Secrétaire de l'évêché de Rimouski (1877-1883) ; en même temps desservant intérimaire de Notre-Dame-du-Sacré-Cœur-de-Rimouski (1878-1880) ; chanoine de la cathédrale de Rimouski depuis le 27 décembre 1877 et pénitencier du chapitre depuis 1881 ; curé de Saint-Modeste (1883-1887), du Bic (1887-1895), où il a construit l'église et le presbytère actuels ; curé de l'Ile-Verte, depuis 1895.

CARBONNEAU (L'abbé Come), né à Yamachiche, comté de Saint-Maurice, le 3 novembre 1876, de Léon Carbonneau, cultivateur, et d'Elise Lamy, fit ses études aux Trois-Rivières, où il fut ordonné par Mgr Cloutier, le 21 septembre 1902. Vicaire à Sainte-Geneviève-de-Batiscan (1902-1903), à Sainte-Anne-de-la-Pérade depuis 1903.

CARDIN (L'abbé Pierre) fut ordonné le 15 août 1886. Vicaire à Saint-Thomas de Pierreville (1886-1889), à Saint-Grégoire-de-Nicolet (1889-1890), à Gentilly (1890-1893), à Bécancourt (1893-1895), encore à Saint-Grégoire-de-Nicolet (1895-1896), à Saint-Paul-de-Chester (1896-1897) ; curé de Saint-Samuel-de-Horton (1897-1902), de Saint-Albert-de-Warwick depuis 1902.

CARDIN (L'abbé Pierre-Joseph), né à Sorel, le 19 septembre 1860, de Joseph Cardin, cultivateur, et d'Aurélie Mandeville, fit ses études à Sorel et à Saint-Hyacinthe, où il fut ordonné par Mgr Moreau, le 30 septembre 1883. Vicaire à Sainte-Rosalie (1883-1884) ; professeur au collège classique de Sorel (1884-1885) ; vicaire à Saint-Alexandre-d'Iberville (1885-1887) ; à Marieville, simultanément professeur de théologie morale au petit séminaire et vicaire (1887-1892) ; curé-fondateur de Pike-River (1892-1900), où en 1893 il a bâti une église et un presbytère ; depuis 1900, curé de Sainte-Hélène-de-Bagot, où il a construit une église en 1904. Dernier prêtre ordonné dans la vieille chapelle du séminaire de Saint-Hyacinthe.

CARDIN (L'abbé Zotique-P.), né le 25 septembre 1858, fut ordonné le 8 septembre 1886. Au collège de Montréal (1886-1891) ; vicaire à Contrecœur (1891-1893) ; à Varennes, professeur au collège (1893-1899), vicaire (1899-1900) ; curé de Sainte-Lucie (1900-1905), de Repentigny depuis 1905.

CARON (L'abbé Alphonse), né à Saint-Jean-Baptiste de Québec, le 5 avril 1863, de Joseph-Isidore Caron et de Marie-Josephte-Marthe Vallée, fut ordonné à Québec le 17 mars 1888. Assistant-principal à l'école normale Laval de Québec, depuis 1888.

CARON (Rév. Père Alric), né à Shawinigan, comté de Saint-Maurice, en 1866, de Cyriac Caron, cultivateur, et de Marie Biron, fit ses études aux Trois-Rivières ; entra chez les Pères du Très-Saint-Sacrement à Montréal en 1898 et y prononça ses vœux en 1900 ; fut ordonné à Montréal par Mgr Bruchési, le 28 avril 1901. Religieux à Montréal (1901-1903), à Terrebonne depuis 1903.

CARON (Rév. Père Arthur-J.), né à Québec, le 6 juin 1850, de l'Honorable René-Edouard Caron, juge, et de Marie-Joséphine DeBlois, fit ses études à Québec, où il fut ordonné par le Cardinal Taschereau, le 26 mai 1877. Vicaire à Saint-Charles-de-Bellechasse (1877-1883) ; entra chez les Rédemptoristes en Belgique l'an 1883 et y prononça ses vœux en 1884 ; à Sainte-Anne de Montréal (1884-1904) ; à Sainte-Anne-de-Beaupré, depuis 1904.

CARON (Rév. Père Charles), né à Louiseville, comté de Maskinongé, le 4 janvier 1851, de Thomas Caron, cultivateur, et d'Émélie Lesieur-Désaulniers, fit ses études à Joliette et aux Trois-Rivières ; fut ordonné dans sa paroisse natale par Mgr Laflèche, le 27 juillet 1884. Curé-fondateur de Saint-Albert-de-Marcelin dans la Saskatchewan (1904-1906) ; entra chez les Oblats de Marie-Immaculée à Prince-Albert en 1906 et y prononça ses vœux en 1907 ; vicaire à Prince-Albert, depuis 1906.

CARON (L'abbé Elphège), né à Saint-Antoine-sur-Richelieu, comté de Verchères, le 20 avril 1858, de Joseph Caron, bedeau, et de Clémence Renaud, fit ses études à L'Assomption, à Marieville et au grand séminaire de Montréal ; fut ordonné le 18 décembre 1886. Vicaire à Saint-Liboire (1886-1888), à Saint-Robert (1888-1889), à Saint-Jude (1889), à Farnham (1889), à Saint-Hilaire-sur-Richelieu (1889-1890), à Saint-Jude encore (1890-1892), à Saint-Aimé-sur-Yamaska (1892-1896), à Granby (1896-1897) ; curé de Frelighsburg (1897-1899) ; vicaire au Précieux-Sang de Woonsocket dans le Rhode-Island, depuis 1899.

CARON (L'abbé Eugène-J.) fut ordonné en 1906. Curé de Bruce dans le Wisconsin, depuis 1906.

CARON (Rév. Père Hormisdas), né à Louiseville, comté de Maskinongé, le 13 août 1856, de Thomas Caron, cultivateur, et d'Émélie Lesieur-Désaulniers, fit ses études au collége Sainte-Marie de Montréal ; entra chez les Jésuites au Sault-au-Récollet en 1877 et y prononça ses vœux en 1879 ; fut ordonné aux Trois-Rivières par Mgr Laflèche, le 15 avril 1884. Depuis 1884, missionnaire dans l'Algoma, où il est curé de Byng-Inlet depuis 1905 et où il a bâti des églises à Sudbury, à Chapleau, à Thessalon et à Coffer-Clift.

CARON (L'abbé Jean-Baptiste-Thomas), né à Saint-Léon-de-Maskinongé, e 3 février 1863, de Rémi Caron, cultivateur, et de Marie-Louise Lupien, fit ses études aux Trois-Rivières, où il fut ordonné par Mgr Laflèche, le 5 uin 1887. Vicaire à Saint-Justin (1887-1888), à Sainte-Flore (1888), à Ya-

machiche (1888-1889), à Louiseville (1889-1895) ; curé de Vincennes (1895-1899), où en 1897 il a reculé de dix arpents dans les terres tout l'établissement religieux à cause du danger d'éboulis sur le bord de la rivière, en même temps il a allongé l'église de trente pieds ; depuis 1899, à Saint-Maurice-de-Champlain, assistant-curé (1899-1902), curé depuis 1902. Cette même année 1902, il a démembré de Saint-Maurice-de-Champlain la nouvelle paroisse de Saint-Louis-de-Champlain. Missionnaire agricole.

CARON (L'abbé Joachim) fut ordonné le 7 juillet 1895. Vicaire à Champlain (1895-1896), à Saint-Stanislas-de-Champlain (1896-1900), à Champlain encore (1900-1901), à Saint-Paulin (1901-1902), à Sainte-Anne-de-La-Pérade (1902-1903), à Sainte-Geneviève-de-Batiscan (1903-1904) ; curé de Saint-Louis-de-Champlain, depuis 1904.

CARON (L'abbé Joseph), né à Louiseville, comté de Maskinongé, le 25 avril 1855, de Thomas Caron, cultivateur, et d'Émélie Lesieur-Désaulniers, fit ses études à Saint-Hyacinthe ; fut ordonné dans sa paroisse natale par Mgr Laflèche, le 29 août 1880. Professeur, directeur des élèves, des séminaristes, et aumônier des Sœurs Sainte-Marthe au séminaire de Saint-Hyacinthe (1880-1891) ; curé de Régina dans la Saskatchewan (1891-1894) ; exécuta le tour du monde en 1894 ; aumônier de l'hôpital des Trois-Rivières (1894-1898) ; depuis 1898, curé de la Pointe-du-Lac, où il a parachevé le presbytère en 1898 et l'église en 1900. Maître-ès-arts de l'université de Québec (1891).

CARON (L'abbé Joseph-Stanislas), né à Saint-Antoine-sur-Richelieu, comté de Verchères, le 13 septembre 1863, de Joseph Caron, bedeau, et de Clémence Renaud, fit ses études à Marieville ; fut ordonné à Saint-Hyacinthe par Mgr Moreau, le 20 septembre 1891. Vicaire à Saint-Ours (1891-1893), à Marieville (1893), à Iberville (1893-1894) ; au petit séminaire de Marieville, directeur des élèves (1894-1898), des séminaristes (1898-1902), des élèves encore depuis 1902.

CARON (L'abbé Joseph-Wilfrid), né à L'Islet, le 16 août 1878, de Joseph-Pierre Caron, tanneur, et de Joséphine LeBourdais, fit ses études à Lévis, à Sainte-Anne-de-la-Pocatière et à Québec, où il fut ordonné par Mgr Labrecque, le 15 mai 1904. Professeur au collège de Lévis (1904-1907) ; vicaire à Fortierville, depuis 1907.



CARON (L'abbé Joseph-William-Ivanhoe), né à L'Islet, le 12 octobre 1875, de William Caron, capitaine de vaisseau, et de Withburge Gagné, fit ses études à Québec ; fut ordonné à Saint-Ferdinand par Mgr Bégin, le 25 juillet 1900. Vicaire à Saint-Joseph-de-Lévis (1900-1901) ; étudiant à Rome (1901-1904), d'où il revint docteur en théologie de la Propagande (1903) et docteur en philosophie de l'académie Saint-Thomas-d'Aquin (1904) ; vicaire à Saint-Jean-Baptiste de Québec, depuis 1904.

CARON (L'abbé Louis-Auguste-Napoléon), né à Saint-Roch-des-Aulnaies, comté de L'Islet, le 5 mai 1866, de Michel Caron, cultivateur, et de Célina Caron, fit ses études à Sherbrooke, où il fut ordonné par Mgr A. Racine, le 30 août 1891. Vicaire à Wotton (1891-1893); depuis 1893, curé de Katevale, où il a bâti une église en 1907 et d'où il a fondé North-Hatley en y érigeant une chapelle en 1899.

CARON (L'abbé Louis-A.-S.) fut ordonné le 6 janvier 1882. A Tadoussac, curé (1886-1887), en repos (1887-1888) ; curé du Sacré-Cœur-de-Jésus-du-Saguenay avec desserte de Saint-Etienne-du-Saguenay (1888-1889) ; curé de la Petite-Rivière-Saint-François (1889-1890), de Saint-Joseph de Marinette dans le Wisconsin depuis 1890.

CARON (L'abbé Louis-Octave), né à Saint-Octave-de-Métis, comté de Rimouski, le 21 mars 1879, de Donat Caron, cultivateur, et d'Emma Raymond, fit ses études à Sainte-Anne-de-la-Pocatière et à Québec ; fut ordonné dans sa paroisse natale par Mgr Blais, le 24 décembre 1905. Vicaire à Grande-Rivière, depuis 1905.

CARON (L'abbé Napoléon), né à Louiseville, comté de Maskinongé, le 16 août 1846, de Nazaire Caron, cultivateur, et de Françoise Michaud, fit ses études aux Trois-Rivières et à Québec ; fut ordonné aux Trois-Rivières par Mgr Laflèche, le 14 mars 1869. Vicaire à Sainte-Anne-de-la-Pérade (1869), à Yamachiche (1869-1873) ; curé de Saint-Wenceslas (1873-1877) ; aux Trois-Rivières, professeur au séminaire (1877-1885), desservant de l'église de l'Immaculée-Conception (1885-1892) ; exécuta le voyage d'Europe et de Terre Sainte (1889-1890) ; curé de Maskinongé (1892-1902), où il a terminé l'intérieur de l'église ; depuis 1902, curé d'Yamachiche, où il a également parachevé l'intérieur de l'église. Auteur d'un PETIT VOCABULAIRE A L'USAGE DES CANADIENS-FRANÇAIS, un volume in-8 ; de DEUX VOYAGES SUR LE SAINT-MAURICE, un volume grand-in-8 de 322 pages (1889); de l'HISTOIRE DE LA PAROISSE D'YAMACHICHE, un volume in-8 de 300 pages (1892) ; d'une VIE DE SAINT JEAN-BAPTISTE, un volume grand-in-8 de 244 pages (1897).

CARON (L'abbé Nazaire), né à Sainte-Louise, comté de L'Islet, le 12 septembre 1871, fit ses études à Sainte-Anne-de-la-Pocatière ; fut ordonné à Québec, le 25 septembre 1898. Vicaire à Saint-Anaclet (1898-1900) ; curé de Notre-Dame-de-l'Ile-Verte (1900-1901), de Saint-Honoré-d'Armand depuis 1901.

CARON (L'abbé Pierre-Auguste), né à Sainte-Anne-de-la-Pocatière, comté de Kamouraska, le 9 avril 1857, d'Agapit Caron, menuisier, et de Salomée Saint-Pierre, fit ses études à Sainte-Anne-de-la-Pocatière ; fut ordonné à Québec par le Cardinal Taschereau, le 13 juin 1886. Régent au collège de Sainte-Anne-de-la-Pocatière (1886) ; vicaire à l'Ile-aux-Grues (1887), à Saint-Michel-de-Bellechasse (1887-1888), à Saint-Jean-Port-Joli (1888-1889),

à Saint-François-de-Beauce (1889), à l'Ancienne-Lorette (1889-1893) ; curé de Saint-Eleuthère (1893-1899), où il a bâti une église en 1895 ; depuis 1899, curé de Saint-Pacôme, où il a agrandi et restauré l'église en 1906.

CARON (Rév. Père Rosaire), voir **CHARLES (Rév. Père)**.

CARRÉ (Rév. Père Eugène-M.), né en France, fut ordonné le 9 septembre 1883. A Hamilton, secrétaire de l'évêché (1886-1888), vicaire à la cathédrale (1888-1889) ; curé de Calédonia (1889-1891) ; entra chez les Jésuites en 1891 ; professeur au collège Sainte-Marie de Montréal (1891-1893) ; missionnaire à Québec (1893-1896) ; encore professeur au collège Sainte-Marie de Montréal (1896-1898) ; missionnaire à Sudbury dans Ontario (1898-1899), au Sault-Sainte-Marie-Américain dans le Michigan (1899-1900); à l'Immaculée-Conception de Montréal, depuis 1900.

CARRÉ (L'abbé Louis), né à Sorel, comté de Richelieu, en 1879, de Louis Carré et de Marie Vilandré, fit ses études au collège Sainte-Marie de Montréal, à Memramcook, au séminaire de Montréal et à Rochester dans l'état de New-York ; fut ordonné à Saint-Boniface dans le Manitoba par Mgr A. Langevin, le 19 juillet 1907. Vicaire à Saint-Lazare-de-Marquette, depuis 1907.

CARRÉE (L'abbé Joseph-François-Xavier), né à Nantes dans la Loire-Inférieure en France, le 18 août 1876, d'Yves Carrée, négociant, et de Clémentine Van-Camelbeke, fit ses études dans sa ville natale, où il fut ordonné par Mgr Rouard, le 29 juin 1900. Entra chez les Sulpiciens en 1901 ; professeur de grammaire et préfet de discipline chez les externes au petit séminaire de Montréal, depuis 1902.

CARRIER (L'abbé Alfred), né à Southbridge dans le Massachusetts, le 24 décembre 1868, d'Elzéar Carrier, marchand, et d'Eléonore Falardeau, fit ses études à Sherbrooke et au grand séminaire de Montréal, où il fut ordonné par Mgr Fabre, le 17 décembre 1892. Vicaire à Centreville dans le Rhode-Island (1892-1895), à Fall-River dans le Massachusetts (1895-1898), à Taunton (1898-1904) ; depuis 1904, premier curé de Saint-Jacques de Taunton, où il a bâti un presbytère en 1905 et une église en 1906. Licencié en théologie (1892).

CARRIER (L'abbé Alfred-W.), né à La Beauce, le 29 août 1878, de Joseph Carrier, cultivateur, et de Célina Labrecque, fit ses études à Québec ; fut ordonné à Saint-Joseph-de-Beauce par Mgr Bégin, le 1 avril 1906. Professeur au séminaire de Québec, depuis 1906.

CARRIER (L'abbé Charles-Edouard), né à Lévis, le 22 mars 1853, de Georges Carrier et de Marie-Julie Labadie, fit ses études à Québec, où il fut ordonné par le Cardinal Taschereau, le 26 mai 1876. Au collège de Lévis (1876-1904), professeur (1876-1878), procureur (1878-1900), supérieur (1893-1903), directeur des séminaristes (1903-1904) ; curé de Saint-Joseph-de-Beauce, depuis 1904. Docteur en droit canonique (1901).

CARRIER (Rév. Père E.) entra chez les Oblats de Marie-Immaculée. A l'école apostolique de San-Antonio dans le Texas, depuis 1905.

CARRIER (L'abbé Joseph-Eugène), né à Saint-Henri-de-Lauzon, comté de Lévis, le 13 octobre 1873, d'Onésime Carrier, cultivateur, et d'Amanda Paradis, fit ses études à Lévis et à Québec, où il fut ordonné par Mgr Bégin, le 23 mai 1897. Professeur au collège de Lévis, depuis 1897.

CARRIER (L'abbé Louis-Honoré), né à Saint-Honoré-de-Shenly, comté de Beauce, le 22 novembre 1870, de Honoré Carrier, cultivateur, et de Virginie Blais, fit ses études à Lévis et à Québec; fut ordonné à Saint-Raymond par Mgr Bégin, le 28 mai 1899. Vicaire à Saint-Raphaël-de-Bellechasse (1899-1900), à la Jeune-Lorette (1900-1904) ; depuis 1904, premier curé du Lac-Edouard, où il a construit un presbytère; en même temps missionnaire à La Tuque, depuis 1907.

CARRIER (L'abbé Wilfrid-Joseph), né à La Beauce, le 11 février 1865, de Joseph Carrier, cultivateur, et de Célina Labrecque, fit ses études à Québec, où il fut ordonné par le Cardinal Taschereau, le 23 mai 1891. Vicaire à Sainte-Jeanne (1891), à Saint-Ephrem-de-Tring (1891-1892) ; depuis 1892, curé de Garthby, où il a bâti une église en 1898, un presbytère en 1904 et fondé un couvent des Sœurs des Saints-Noms-de-Jésus-et-de-Marie en 1907.

CARRIERE (L'abbé Anthime), né à Saint-Benoit-des-Deux-Montagnes, le 30 novembre 1852, de Jean-Baptiste Carrière et d'Adélaïde Clermont, fut ordonné à Montréal le 24 août 1878. Vicaire à Mascouche (1878-1881), à Saint-Vincent-de-Paul-de-l'île-Jésus (1881-1883), à Saint-Timothée-de-Beauharnois (1883-1884), au Sacré-Cœur de Montréal (1884-1885), à Saint-Joseph de Montréal (1885-1887), à Saint-Vincent-de-Paul de Montréal (1887-1888), à Saint-Charles de Montréal (1888-1893) ; curé de Lachute (1893-1906), de Saint-Charles de Montréal depuis 1906.

CARRIERE (L'abbé Augustin), né à Saint-Benoit-des-Deux-Montagnes le 22 février 1868, fut ordonné le 3 juillet 1892. Vicaire à Saint-Jérôme-de-Terrebonne (1892-1893), à Sainte-Thérèse (1893-1897) ; curé de Saint-Michel-des-Saints (1897-1906), de Saint-Jean-de-Matha depuis 1906.

CARRIERE (Rév. Père Joseph), né à Montréal, le 11 janvier 1871, de Louis Carrière et de Sophie Perras, fit ses études au collège Sainte-Marie de Montréal ; entra chez les Jésuites au Sault-au-Récollet en 1888 ; fut ordonné à Montréal par Mgr Sbarretti, le 28 juin 1903. Au scolasticat de l'Immaculée-Conception à Montréal, depuis 1905.

CARRIERE (Rév. Père Joseph), né à Valleyfield, le 3 avril 1877, d'Eustache Carrière, carossier, et de Joséphine Théoret, fit ses études à Valleyfield ; entra chez les Oblats de Marie-Immaculée à Lachine en 1902 et prononça ses vœux en 1904 à Ottawa, où il fut ordonné par Mgr Duhamel, le 9 juin 1906. Missionnaire chez les Sauvages du nord manitobain, depuis 1906.

CARRIERE (L'abbé Joseph-Arthur), né à Ottawa dans Ontario, le 1 octobre 1870, de Moïse Carrière, corroyeur, et d'Adéline Laliberté, fit ses études à Ottawa, où il fut ordonné par Mgr Duhamel, le 24 mai 1896. Vicaire à Sainte-Agathe-des-Monts (1896), à Aylmer (1896-1898), à Old-Chelsea (1898), à Saint-Eugène-de-Prescott (1898-1899) ; à Cantley, vicaire (1899-1900), curé avec desserte de Quinnville (1900-1903) ; il a construit un presbytère à Cantley ; curé d'Old-Chelsea (1903-1905) ; dans Ottawa, vicaire à la cathédrale et assistant-procureur de l'archevêché, depuis 1905.

CARRIERE (Rév. Père Léon), entré chez les Oblats de Marie Immaculée, fut ordonné le 19 juin 1904. Missionnaire à Albany sur la baie d'Hudson, depuis 1905.

CARRIERE (Rév. Père P.) entra chez les Jésuites. Au noviciat de Macon dans la Georgie, depuis 1906.

CARRIERES (L'abbé Joseph-Pierre-Emmanuel), né à Sainte-Scholastique, comté des Deux-Montagnes, le 1 août 1878, de Joachim Carrières, cultivateur, et d'Adéline Dupras, fit ses études à Sainte-Thérèse et au grand séminaire de Montréal ; fut ordonné dans sa paroisse natale par Mgr Bruchési, le 10 juillet 1904. Vicaire à Saint-Eustache (1904-1907), à Sainte-Cunégonde de Montréal depuis 1907.

CARUFEL (L'abbé David-Ovide Sicard de), né à Maskinongé, le 14 avril 1843, de Joseph Sicard de Carufel, cultivateur, et d'Agapite Duvernay, fit ses études à Nicolet ; fut ordonné aux Trois-Rivières par Mgr Cooke, le 7 octobre 1866. Vicaire à Saint-Thomas de Pierreville (1866-1870) ; curé de Blandford (1870-1873), de Saint-Angèle-de-Laval (1873-1885), de Notre-Dame-du-Mont-Carmel de Valmont (1885-1899) ; aux Trois-Rivières, aumônier des Sœurs de la Providence (1899-1900), des Sœurs du Précieux-Sang (1900-1907), retiré à l'hôpital Saint-Joseph depuis 1907. Chanoine honoraire de la cathédrale des Trois-Rivières, depuis 1899. Auteur de NOTES SUR LA PAROISSE DE NOTRE-DAME DU MONT-CARMEL, un volume in-8 de 230 pages (1907).

CARUFEL (L'abbé Joseph-Damase Sicard de), né dans le district des Trois-Rivières, le 24 octobre 1832, de David Sicard de Carufel et d'Agathe Lupien, fut ordonné à Nicolet le 25 septembre 1859. Vicaire à Sainte-Geneviève-de-Batiscan (1859-1860) ; curé de Saint-Paul-de-Chester (1860-1866), de Saint-Etienne-des-Grés (1866-1884) ; en repos (1884-1889) ; vicaire à Waterville dans le Maine (1889-1891), à Brunswick (1891-1900), à Saint-André de Biddeford (1900-1906) ; retiré, depuis 1906.

CARUFEL (L'abbé Joseph-Elzéar Sicard de), né à Maskinongé, le 20 novembre 1870, de Louis Sicard de Carufel, forgeron, et de Marie-Godfrine Lemire, fit ses études aux Trois-Rivières, où il fut ordonné par Mgr Laflèche, le 29 juin 1896. Vicaire à Sainte-Flore (1896-1897), à Sainte-Ursule (1897-1902), à Maskinongé depuis 1902.

CARUFEL (L'abbé Médard-Victor Sicard de), né à Maskinongé, le 22 novembre 1847, de Joseph Sicard de Carufel, cultivateur, et d'Agapite Duvernay, fit ses études à Nicolet ; fut ordonné dans sa paroisse natale par Mgr Laflèche, le 1 octobre 1871. Vicaire à Saint-Paulin (1871-1872), à Sainte-Angèle-de-Laval (1872-1873), à Saint-Pierre-les-Becquets (1873-1874) ; à Valmont, vicaire (1874-1875), curé (1875-1876) ; depuis 1876, curé de Sainte-Angèle-de-Laval, où il a parachevé l'église, construit le presbytère et un couvent.

CASAUBON (L'abbé Denis), né le 9 octobre 1840, fut ordonné le 24 février 1886. Vicaire à Saint-Anicet (1886-1888), à Laprairie (1888-1889) ; directeur du collège commercial de Varennes (1889-1891) ; aumônier des Frères des Écoles Chrétiennes à Maisonneuve de Montréal (1891-1892) ; curé de Saint-François-de-l'île-Jésus, depuis 1892.

CASAUBON (L'abbé Louis), né à l'Ile-Dupas, comté de Berthier, le 20 novembre 1832, de Louis Casaubon, cultivateur, et de Marie Duteau-de-Grandpré, fit ses études à L'Assomption et à Montréal ; fut ordonné dans sa paroisse natale par Mgr Bourget, le 4 juillet 1858. Vicaire à Verchères (1858-1862), à Lavaltrie (1862-1867) ; curé-fondateur de Sainte-Marguerite-du-lac-Masson (1867-1870), où il a construit la chapelle et le presbytère dès 1867 ; en même temps missionnaire-fondateur de Saint-Hippolyte-de-Kilkenny (1867-1869) ; depuis 1870, professeur au collège de L'Assomption.

CASAUBON (L'abbé Louis-de-Gonzague), né à l'Ile-Dupas, comté de Berthier, le 31 décembre 1854, de Pierre Casaubon et d'Edesse Plante, fut ordonné à Montréal le 21 décembre 1878. Vicaire à Boucherville (1878-1879), à Saint-Pascal (1879-1880), à Valleyfield (1880-1882), aux Cèdres (1882-1884), à Saint-Barthélemy (1884-1888) ; curé de Notre-Dame-de-la-Merci (1888-1892), de Sainte-Théodosie (1892-1896), de Sainte-Dorothée depuis 1896.

CASAULT (L'abbé Flavien-Edouard), né à Montmagny, le 22 décembre 1842, de Joseph-Edouard Casault, cultivateur, et d'Émérentienne Boulet, fit ses études à Québec ; fut ordonné dans sa paroisse natale par le Cardinal Taschereau, le 28 janvier 1872. Vicaire à La Beauce (1872-1874), à Sainte-Croix (1874-1875) ; curé de Tadoussac (1875-1878) ; desservant à Saint-Eugène-de-L'Islet (1878) ; curé de Saint-Onésime (1878-1880) ; premier curé de Notre-Dame-des-Anges-de-Montauban (1880-1881) ; curé de Saint-Alban (1881-1898), où il a rebâti l'église en 1890 et le presbytère en 1893 et d'où il a construit le presbytère de Saint-Gilbert ; au cours d'un voyage à Rome et en Terre Sainte il a assisté aux fêtes jubilaires de Léon XIII en 1887 ; est retourné à Rome en 1895 ; curé de Saint-Casimir (1898-1900), où il a édifié une des plus belles églises de l'archidiocèse de Québec en 1898 ; retiré à Québec, depuis 1900. Auteur de NOTES HISTORIQUES SUR LA PAROISSE DE SAINT-THOMAS DE MONTMAGNY, un volume de 447 pages (1906).

CASAVANT (L'abbé Joseph-O.), né à Saint-Ours, comté de Richelieu, le 17 mars 1874, de Cléophas Casavant, menuisier, et de Philomène Jetté, fit ses études à Saint-Hyacinthe; fut ordonné à Boston dans le Massachusetts par Mgr Williams, le 18 décembre 1896. Vicaire successivement à Waterville, à Ellsworth et à Westbrook dans le Maine (1896-1902); depuis 1902, curé de Springvale, où il a bâti un presbytère en 1904; en même temps depuis 1902, missionnaire à Kennebunkport où il a construit une église en 1903 et à Kennebunk où il en a également édifié une l'an 1905. Il a été quelques mois premier curé d'Ashland en 1898.

CASGRAIN (L'abbé Louis-Alphonse), né à la Rivière-Ouelle, comté de Kamouraska, le 3 mai 1830, de Pierre-Thomas Casgrain et d'Émélie Lacombe, fut ordonné à Québec le 23 septembre 1854. Vicaire à Chicoutimi (1854-1855); curé de Laterrière (1855-1859), de Sainte-Louise (1859-1872); vicaire à Lawrence dans le Massachusetts (1872-1873); premier curé de Saint-Joseph de Haverhill (1873-1886), où il a bâti une église; curé de Saint-Mathieu de Fall-River (1888-1899), d'Arctic (1899-1901); retiré à l'Hôpital-Général de Québec, depuis 1901.

CASGRAIN (L'abbé René-Edouard), né à la Rivière-Ouelle, comté de Kamouraska, le 4 février 1839, de l'Honorable Charles-Eusèbe Casgrain et d'Élisabeth Baby, fut ordonné à Saint-Hyacinthe le 2 mars 1873. Successivement vicaire à Saint-Jean-d'Orléans, à Saint-Patrice de Québec, desservant à Frampton et curé de Stoneham (1873-1882); curé de Sainte-Catherine (1882-1886); aumônier de l'hôpital du Sacré-Cœur à Québec (1886-1887); curé de Sillery (1887-1893); aumônier du couvent de Bellevue à Québec (1893-1895); assistant-aumônier à l'Hôtel-Dieu de Québec (1895-1898); curé de L'Ange-Gardien-de-Montmorency, depuis 1898. Auteur de L'HISTOIRE DE LA PAROISSE DE L'ANGE-GARDIEN, un volume in-12 de 374 pages (1903). Il a exercé la profession d'avocat avant d'entrer dans les ordres.

CASIMIR (Rév. Père), dans le monde Jean-François Reynaud, né à Cieutat dans le département des Hautes-Pyrénées en France, le 2 octobre 1879, de Célestin Reynaud et de Jeanne-Marie Darré, fit ses études à l'école Séraphique de Millau en France; entra chez les Capucins le 17 septembre 1895 et y prononça ses vœux en 1896 sous le nom de Frère Casimir; fut ordonné à Ottawa par Mgr Duhamel, le 19 mars 1904. Assistant-missionnaire des Micmacs à Ristigouche, *depuis 1904*.

CASTONGUAY (L'abbé Auguste), né à Sainte-Louise, comté de L'Islet, le 7 février 1871, de François Castonguay, cultivateur, et de Charlotte Lemieux, fit ses études à Sainte-Anne-de-la-Pocatière et à Québec; fut ordonné à Lévis par Mgr Bégin, le 30 juillet 1899. Vicaire à Saint-Alphonse-de-Thetford (1899-1904), à Broughton (1904-1905), à Notre-Dame-du-Portage (1905-1906), au Sacré-Cœur-de-Jésus-de-Broughton depuis 1906.

CASTONGUAY (L'abbé Joseph-A.) fut ordonné le 30 mai 1887. Vicaire à Sainte-Cunégonde de Montréal (1887-1892) ; à la cathédrale de Valleyfield, vicaire (1892-1895), curé (1895-1905) ; curé des Cèdres depuis 1905.

CASTONGUAY (L'abbé Joseph-Adélard-Alfred), né à Saint-Edouard-de-Lotbinière, le 29 mars 1860, de Hubert Castonguay, cultivateur, et d'Angélique Déry, fit ses études à Québec, où il fut ordonné par le Cardinal Taschereau, le 4 juin 1887. Employé au séminaire de Québec (1887-1889) ; vicaire à Charlesbourg (1889-1890) ; missionnaire à la Grosse-Ile (1890) ; employé au séminaire de Sherbrooke, depuis 1890.

CASTONGUAY (L'abbé Joseph-Esdras-Adalbert), né à Sainte-Louise, comté de L'Islet, le 25 août 1874, de François Castonguay, cultivateur, et de Charlotte Lemieux, fit ses études à Sainte-Anne-de-la-Pocatière et à Québec ; fut ordonné à Sainte-Anne-de-la-Pocatière par Mgr Bégin, le 5 janvier 1902. Employé au collège de Sainte-Anne-de-la-Pocatière (1902) ; vicaire à Saint-Roch de Québec (1902), à Saint-Alban (1902), à Saint-Alexandre-de-Kamouraska depuis 1902.

CASTONGUAY (L'abbé Luc-Napoléon), né à Saint-Roch-des-Aulnaies, comté de L'Islet, le 26 juillet 1866, de Jean-Baptiste Castonguay, cultivateur, et de Marie-Léopoldine Leclerc-Francœur, fit ses études à Sainte-Anne-de-la-Pocatière et à Sherbrooke, où il fut ordonné par Mgr A. Racine, le 10 juillet 1892. Vicaire à Magog (1892-1895) ; curé d'Eastman (1895-1899), de Piopolis (1899-1900), d'Eastman encore (1900-1907), d'Asbestos depuis 1907.

CAUMARTIN (L'abbé J.-W.), né à Saint-Barthélemy, comté de Berthier, le 19 décembre 1878, de Toussaint Caumartin, cultivateur, et de Célanire Lafontaine, fit ses études au séminaire de Montréal, où il fut ordonné par Mgr Bruchési, le 19 décembre 1903. Professeur au petit séminaire de Montréal (1903-1906) ; vicaire au Sacré-Cœur de Montréal, depuis 1906.

CAYER (Rév. Père Joseph-Philippe), né à Saint-Célestin, comté de Nicolet, le 11 mars 1874, de Joseph Cayer, cultivateur, et de Célina Bourgeois, fit ses études à Nicolet ; entra chez les Pères du Très-Saint-Sacrement à Montréal en 1899 et y prononça ses vœux en 1902 ; fut ordonné à Montréal par Mgr Emard, le 24 janvier 1904. A Montréal (1904-1905), maître des novices depuis 1905.

CAYOUETTE (L'abbé Joseph-Réal-Alphonse), né à Sainte-Claire, comté de Dorchester, le 1 janvier 1862, de J.-E. Cayouette, agent des terres de la Couronne, et de Philomène Richard, fit ses études à Rimouski, où il fut ordonné par Mgr J. Langevin, le 19 septembre 1885. Vicaire à l'Ile-Verte (1885-1886), au Bic (1886-1888) ; curé de Saint-Damase-de-Rimouski (1888-1893), où il a bâti un presbytère en 1892 ; curé de Saint-Clément-de-Témiscouata (1893-1895), de Notre-Dame-de-l'Ile-Verte (1895-1900), de Saint-Mathieu-de-Rimouski depuis 1900.

CÉLESTIN (Rév. Père), dans le monde Joseph Demers, né à Saint-Pierre-les-Becquets, comté de Nicolet, le 9 juin 1875, de Nolasque Demers et de Desneiges Monfet, fit ses études au séminaire de Montréal ; entra chez les Franciscains à Montréal en 1897 et y prononça ses vœux en 1898 sous le nom de Frère Célestin ; fut ordonné à Montréal par Mgr P. LaRocque, le 3 juillet 1904. Au collège séraphique de Montréal, professeur (1904-1907), directeur depuis 1907.

CESBRON (Rév. Père Athanase), entré chez les Pères de Marie, fut ordonné le 7 août 1887. A Montfort (1887-1892) ; à Arundel (1892-1896) ; à Huberdeau, depuis 1896.



CHABOT (L'abbé Ferdinand), né à Sainte-Claire, comté de Dorchester, le 23 juillet 1856, de Jude Chabot, forgeron, et de Marguerite Roy, fit ses études à Sainte-Anne-de-la-Pocatière ; fut ordonné à Québec par le Cardinal Taschereau, le 11 novembre 1883. Vicaire à Saint-Jean-Deschaillons (1883-1885), à Saint-Casimir (1885-1888) ; professeur d'anglais, d'arithmétique, de calligraphie, directeur de fanfare, assistant-procureur et économe au collège de Sainte-Anne-de-la-Pocatière (1888-1903) ; curé-fondateur de Honfleur (1903-1905), où il a bâti une église et un presbytère ; en repos à Sainte-Claire, depuis 1905.

CHABOT (Rév. Père François-Honorius), né à Saint-Constant, comté de Laprairie, le 13 janvier 1881, de François Chabot, cultivateur, et d'Anathalie Lefebvre, fit ses études à l'université d'Ottawa ; entra chez les Oblats de Marie-Immaculée à Lachine en 1900 et prononça ses vœux en 1902 à Ottawa, où il fut ordonné par Mgr Duhamel, le 19 juin 1906. Étudiant à Ottawa (1906-1907) ; vicaire à Saint-Sauveur de Québec, depuis 1907.

CHABOT (L'abbé Georges-C.). Vicaire à Saint-François de Waterville, depuis 1901.

CHABOT (L'abbé Hilaire), né à Saint-Barnabé-sur-Yamaska, comté de Saint-Hyacinthe, le 24 octobre 1869, de Lévi Chabot, cultivateur, et d'Esther Thérien, fit ses études à Saint-Hyacinthe et à Marieville ; fut ordonné dans sa paroisse natale par Mgr Decelles, le 6 mai 1894. Au petit séminaire de Marieville, professeur (1894-1900), directeur des élèves (1900-1902), professeur encore depuis 1902.

CHABOT (L'abbé Laurent-Bénoni), né à Saint-Charles-de-Bellechasse, le 5 septembre 1834, d'Ambroise Chabot et d'Archange Moreau, fut ordonné à Québec le 15 septembre 1867. Vicaire à Lévis (1867-1871) ; curé de Stoneham et de Valcartier (1871-1874), de Saint-Basile-de-Portneuf (1874-1901) ; retiré au pensionnat Saint-Louis-de-Gonzague de Québec, depuis 1901.

CHABOT (Rév. Père Marie-Arthur-François-Xavier), voir **ARTHUR (Rév. Père)**.

CHAGNON (L'abbé François-Xavier), né à Verchères, le 18 février 1842, de Moïse Chagnon, cultivateur, et d'Émélie Provost, fit ses études à Joliette et au grand séminaire de Montréal, où il fut ordonné par Mgr Pinsonnault, le 30 janvier 1870. Vicaire successivement à Saint-Lin, à Saint-Jacques-de-l'Achigan, à Sainte-Philomène-de-Châteauguay, à Saint-Isidore-de-Laprairie, à Saint-Michel-de-Napierville, à Saint-Jean-d'Iberville et à Sainte-Brigide de Montréal (1870-1877) ; curé de Champlain-des-Etats-Unis dans l'état de New-York, depuis 1877. Fondateur des conventions canadiennes de l'état de New-York, en 1878. Auteur des ANNALES DE LA PAROISSE DE SAINT-JACQUES-DE-L'ACHIGAN (1872) et de la VIE DU RÉVÉREND JEAN-ROMUALD PARÉ (1872). Le 4 juillet 1907, il a fait ériger près de son église par les Franco-Américains une magnifique statue de Champlain au prix de trois mille cinq cents piastres collectées dans l'espace de six mois seulement.

CHAGNON (L'abbé Honoré-Euclide), né à Verchères, le 14 novembre 1864, d'Elie Chagnon, cultivateur, et de Philomène Pigeon, fit ses études à L'Assomption et au grand séminaire de Montréal, où il fut ordonné par Mgr Fabre, le 22 décembre 1894. Professeur au collège de L'Assomption (1894-1895) ; vicaire à Hochelaga de Montréal (1895-1898), à Saint-Vincent-de-Paul-de-l'île-Jésus (1898), à Saint-Constant (1898-1899), à Saint-Vincent-de-Paul de Montréal (1899-1905), à Saint-Jean-Baptiste de Montréal depuis 1905.

CHAGNON (L'abbé Jovite) fut ordonné le 23 décembre 1893. Vicaire à Joliette (1893-1894), à Sainte-Elisabeth-de-Joliette (1894-1895), à Saint-Michel-de-Napierville (1895-1896), à Saint-Lin (1896-1898), à la Pointe-Claire (1898-1900) ; en repos à Verchères (1900-1902) ; vicaire à Saint-Roch de Fall-River dans le Massachusetts, depuis 1902.

CHAGNON (Rév. Père Oscar), entré chez les Oblats de Marie-Immaculée, fut ordonné le 17 mai 1905. Au scolasticat d'Ottawa (1905-1906) ; missionnaire à la Rivière-aux-Epinettes dans le Manitoba, depuis 1906.

CHAGNON (L'abbé Théophile), né à Contrecœur, comté de Verchères, le 28 avril 1831, de Charles Chagnon et de Victoire Payette, fut ordonné à Montréal le 19 février 1854. Vicaire à Napierville (1854-1859) ; curé de Saint-Joseph-du-Lac (1859-1887), de Saint-Clet (1887-1891), des Cèdres (1891-1905) ; retiré à l'hôpital de Valleyfield, depuis 1905.

CHAIGNE (Rév. Père Jules), entré chez les Fils de Marie-Immaculée, fut ordonné le 6 août 1905. Missionnaire à Cartier dans le Manitoba, depuis 1905.

CHAILLOU (Rév. Père Louis-Paul-Marie), entré chez les Pères de Marie, fut ordonné le 22 octobre 1899. Missionnaire à Railton dans Ontario, depuis 1902.

CHAINE (L'abbé Alphonse-Marius), né à Rousset dans les Hautes-Alpes en France, le 9 février 1836, de Jean-Baptiste Chaine et de Julienne Rougon, fut ordonné à Ottawa le 17 juin 1860. A South-Gloucester dans Ontario, vicaire (1860), curé (1860-1873) ; curé de Curran (1873-1875), d'Arnprior depuis 1875.

CHALANDARD (Rév. Père P.), entré chez les Basiliens, fut ordonné le 27 septembre 1867. Vicaire à Sandwich dans Ontario, depuis 1901.

CHALIFOUR (L'abbé François-Xavier) fut ordonné le 23 mai 1891. Vicaire à Sainte-Elisabeth-de-Joliette (1891-1892), à Napierville (1892-1896) ; en repos (1896-1899) ; vicaire à Saint-Joseph de Montréal (1899-1900) ; en repos à Montréal, depuis 1900.

CHALIFOUR (L'abbé Joseph-Arthur), né à Sainte-Luce, comté de Rimouski, le 7 septembre 1849, de Simon-Joseph Chalifour, marchand, et de Marie-Adèle Lamontagne, fit ses études à Rimouski, où il fut ordonné par Mgr J. Langevin, le 19 septembre 1875. Missionnaire sur la côte du Labrador et l'île d'Anticosti (1875-1882) ; curé du Cap-d'Espoir (1882-1894), de Cascapédiac depuis 1894.

CHALIFOUR (L'abbé Joseph-Pierre), né à Saint-Alban, comté de Portneuf, le 16 juillet 1877, de Samuel Chalifour, cultivateur, et de Delphine Trottier, fit ses études à Québec ; fut ordonné à Saint-Casimir par Mgr Bégin, le 8 juillet 1906. Vicaire à Saint-Romuald, depuis 1906.

CHALIFOUX (Mgr Hubert-Olivier), né à Saint-Hyacinthe, le 2 juin 1850, d'Olivier Chalifoux, industriel, et d'Odile Sentenne, fit ses études à Saint-Hyacinthe et au grand séminaire de Montréal ; fut ordonné à Saint-Hyacinthe par Mgr C. Larocque, le 10 janvier 1875. A Sherbrooke, secrétaire de l'évêché (1875-1884), curé de l'église Saint-Jean-Baptiste (1884-1891), de la cathédrale (1891-1906), vicaire-général du diocèse depuis 1892. Nommé protonotaire apostolique, le 24 mars 1900.

CHALUMEAU (Dom Ant.), entré chez les Chanoines Réguliers de l'Immaculée-Conception, fut ordonné le 29 juin 1897. A Notre-Dame-de-Lourdes-du-Manitoba, depuis 1901.

CHAMARD (Rév. Père Jacques), entré chez les Jésuites, fut ordonné le 30 juillet 1899. A l'Immaculée-Conception de Montréal (1899-1900) ; au collège d'Augusta-de-la-Georgie (1900-1901) ; au noviciat de Florissant dans le Missouri (1901-1902), de Macon dans la Georgie depuis 1902.

CHAMBERLAND (Rév. Père Constant-Alfred), né à Montréal, le 5 janvier 1879, de Joseph Chamberland et de Délia Hogue, fit ses études à Sainte-Thérèse et au collège Sainte-Marie de Montréal ; entra chez les Dominicains à Saint-Hyacinthe en 1900 et y prononça ses vœux en 1901 ; fut ordonné à Ottawa par Mgr Duhamel, le 18 mars 1905. A Saint-Jean-Baptiste d'Ottawa, depuis 1905.

CHAMBERLAND (L'abbé Elzéar-Arthur-Nazaire-Adéodat), né au Bic, comté de Rimouski, le 28 juillet 1880, d'Elzéar-Arthur Chamberland, marchand, et de Victoire Desrosiers, fit ses études à Rimouski et à Québec ; fut ordonné à Rimouski par Mgr Blais, le 14 mai 1905. Desservant à Sainte-Flavie (1905) ; vicaire à Saint-Octave-de-Métis (1905-1906) ; assistant-curé à Sainte-Luce, depuis 1906.

CHAMBERLAND (L'abbé Joseph-Émile), né à Beauport, comté de Montmorency, le 26 juillet 1870, de Lazare Chamberland, forgeron, et de Félicité Marcoux, fit ses études à Sainte-Anne-de-la-Pocatière et à Québec ; fut ordonné dans sa paroisse natale par Mgr Bégin, le 4 août 1895. Professeur au collège de Sainte-Anne-de-la-Pocatière (1895-1902) ; depuis 1902, curé de Stoneham, où il a fondé un couvent des Sœurs de Notre-Dame-du-Perpétuel-Secours en 1907. Auteur d'une grammaire anglaise intitulée FRENCH-CANADIAN SCHOLAR'S COMPANION, un volume in-12 de 330 pages (1901), rééditée en 1906 ; d'une autre grammaire anglaise élémentaire, un volume in-12 de 200 pages (1907).

CHAMBERLAND (L'abbé Michel), né à Saint-Philippe-de-Néri, comté de Kamouraska, le 20 juin 1865, fut ordonné à Québec le 26 mai 1892. Vicaire à Papineauville (1892-1894) ; curé de Saint-Emile-de-Labelle (1894-1896), de Sainte-Rose-de-Lima (1896-1902), de Montebello depuis 1902.

CHAMBEUIL (Rév. Père Alfred-Henri-Joseph de), né à Bléré en France, le 27 mars 1853, de Henri-Joseph de Chambeuil, architecte, et d'Augustine Besnard, fit ses études aux séminaires de Tours et de Rouen ; entra chez les Oblats de Marie-Immaculée à Nancy en 1877 et prononça ses vœux en 1879 à Autun, où il fut ordonné par Mgr Clut, le 22 février 1880. Missionnaire dans le Nord-Ouest canadien, au Lac-Athabaska (1881), au Fond-du-Lac-d'Athabaska (1881-1890), encore au Lac-Athabaska depuis 1890.

CHAMPAGNE (L'abbé Joseph-David-Arthur), né à l'Ile-Bizard, comté de Jacques-Cartier, le 19 mars 1872, d'Edouard Champagne et de Philomène Limoges, fit ses études à Saint-Laurent près Montréal et au grand séminaire de Montréal, où il fut ordonné par Mgr Decelles, le 18 décembre 1897. Vicaire à Napierville (1897-1898), au Sault-au-Récollet (1898-1899), à Saint-Charles de Montréal (1899-1900), à Sainte-Brigide de Montréal (1900-1904) ; en Louisiane (1904-1906) ; depuis 1906, vicaire à Hochelaga de Montréal, où il dirige les mille hommes de la Ligue du Sacré-Cœur. Bachelier-ès-arts de l'université de Québec.

CHAMPAGNE (L'abbé J.-Horace) fut ordonné le 30 mai 1896. Professeur au séminaire de Joliette (1896 1900) ; en repos (1900-1902) ; aux Etats-Unis (1902-1904) ; vicaire à Notre-Dame de Providence dans le Rhode-Island (1904-1906), à Saint-Jean de Pawtucket depuis 1906.

CHAMPAGNE (Rév. Père Louis), né à Saint-David-d'Yamaska, le 6 décembre 1863, de Célestin Champagne, cultivateur, et de Georgiana Bour-

que, fit ses études à Nicolet ; entra chez les Jésuites au Sault-au-Récollet en 1881 et prononça ses vœux en 1898 à Montréal, où il fut ordonné par Mgr Fabre, le 26 juillet 1896. Procureur du collège Sainte-Marie de Montréal (1897-1898) ; prédicateur de retraites (1898-1899) ; à Québec (1899-1900), supérieur de la résidence et directeur de la congrégation des hommes de la Haute-Ville (1900-1906) ; à Sainte-Marie du Sault-Sainte-Marie-Américain dans le Michigan, depuis 1906.

CHAMPOUX (L'abbé Joseph-Aimé), né à Saint-Wenceslas, comté de Nicolet, le 26 juin 1875, de Benjamin Champoux, cultivateur, et d'Azilda Pellerin, fit ses études à Nicolet, où il fut ordonné par Mgr Gravel, le 6 juillet 1902. Vicaire à Sainte-Anne-du-Sault (1902), à la cathédrale de Nicolet (1902), à Yamaska (1902-1903), à Saint-Grégoire-de-Nicolet (1903-1904), à Saint-Célestin (1904), à Saint-Paul-de-Chester (1904-1906), encore à Sainte-Anne-du-Sault (1906-1907), à Saint-Guillaume depuis 1907.

CHAMPOUX (L'abbé Joseph-Hormisdas-Alexandre), né à Notre-Dame de Montréal, le 12 septembre 1882, de Joseph Champoux, marchand, et de Rose-de-Lima Arbour, fit ses études à Joliette, au grand séminaire de Montréal et à Sainte-Thérèse ; fut ordonné à Montréal par Mgr Racicot, le 29 juin 1906. Vicaire à la Pointe-Claire, depuis 1906.

CHAMPOUX (Rév. Père Modeste), né à Saint-Paul-de-Joliette, entra chez les Eudistes ; fut ordonné à Halifax, le 25 mai 1907. Professeur au collège de Church-Point dans la Nouvelle-Ecosse, depuis 1907.

CHAPDELAINE (Rév. Père Henri), né à Saint-Théodore-d'Acton, comté de Bagot, le 2 avril 1851, de Pierre Chapdelaine et d'Adélaïde Berthiaume, fit ses études à Saint-Hyacinthe et aux Trois-Rivières, où il fut ordonné par Mgr Laflèche, le 7 mai 1876. Vicaire successivement à Saint-Léonard-d'Aston, à Saint-Didace, à Sainte-Ursule, à Saint-Justin et aux Trois-Rivières (1876-1878) ; au séminaire des Trois-Rivières, économe (1878-1880), professeur de versification (1880-1884), de physique et de chimie (1884-1890), directeur des ecclésiastiques (1890-1893) ; aux Etats-Unis (1893-1905) ; entra chez les Chartreux en Angleterre l'an 1905 et y prononça ses vœux sous le nom de Père Jean-Marie ; religieux en Angleterre, depuis 1905.

CHAPDELAINE (Rèv. Père Joseph-Adhémar), entré chez les Jésuites, fut ordonné le 27 juillet 1902. Missionnaire à Sudbury dans Ontario (1903-1904), à Garden-River (1904-1905), à Fort-William (1905-1906), à Massey-Station (1906-1907), dans l'Alaska depuis 1907.

CHAPDELAINE (L'abbé J.-Henri), né à Saint-Ours, comté de Richelieu, le 2 août 1864, de Jean Chapdelaine, capitaine de vaisseau, et d'Elmire Métivier, fit ses études à Sorel, aux Trois-Rivières, à Marieville et au grand séminaire de Montréal ; fut ordonné à Saint-Hyacinthe par Mgr Moreau, le 21 septembre 1889. Vicaire à Saint-Hugues (1889-1890), à Sorel



(1899), à Grosvenordale dans le Connecticut (1890-1895), à Taftville (1895-1897) ; curé de Voluntown (1897-1899), de New-Haven (1899-1904), de Wauregan (1904-1907), où il a fondé une école paroissiale sous la direction des Sœurs du Saint-Esprit en 1906 ; malade et en repos à Sorel, depuis 1907. Chapelain de l'Union Saint-Jean-Baptiste-d'Amérique en 1906. Collaborateur du Dr A. Baribault dans la rédaction de l'HISTOIRE DES CONVENTIONS DES CANADIENS DU CONNECTICUT, un volume de 400 pages (1900).

CHAPLEAU (L'abbé J.-Avila) fut ordonné le 28 octobre 1904. Vicaire à Sainte-Rose-de-Laval (1904-1905) ; en repos (1905-1906) ; curé de Field dans Ontario, depuis 1906.

CHAPUT (Rév. Père Anatole), né à Saint-Liboire, comté de Bagot, le 9 juin 1876, d'Edouard Chaput, cultivateur, et de Marie-Hedwige Robert, fit ses études à Saint-Hyacinthe ; entra chez les Oblats de Marie-Immaculée à Lachine en 1900 et prononça ses vœux en 1903 à Ottawa, où il fut ordonné par Mgr Pascal, le 19 juin 1904. Étudiant à Ottawa (1904-1905) ; à Ville-Marie sur les bords du lac Témiscamingue pour la desserte de Haileybury et de New-Liskeard (1905-1906) ; missionnaire des Montagnais du Labrador (1906-1907) ; vicaire à Saint-Sauveur de Québec, depuis 1907.

CHAPUT (L'abbé Isaie-Rémi), né à L'Assomption, le 7 mai 1843, de Sulpice Chaput, cultivateur, et d'Émélie Hurtèau, fit ses études à L'Assomption et à Terrebonne ; fut ordonné à Montréal par Mgr Fabre, le 7 juin 1873. Professeur à l'ancien collège classique de Terrebonne (1873-1875) ; vicaire aux Cèdres (1875), à Saint-Constant (1875), à Saint-Paul-l'Ermite (1875-1876), à Saint-Henri de Montréal (1876-1883) ; curé d'Oswégo (1883-1884) ; en repos (1884) ; aumônier de la maison-mère des Sœurs de la Providence à Montréal (1884-1886) ; curé de Saint-Lazare-de-Vaudreuil (1886-1892), de Châteauguay depuis 1892. Vicaire forain, depuis 1905.

CHARBONNEAU (L'abbé François-Xavier). Curé de Mooer's-Forks dans l'état de New-York (1888-1904), de Tupper-Lake depuis 1904.

CHARBONNEAU (L'abbé Joseph-Urgel), né à Marieville, comté de Rouville, le 14 mars 1846, d'Édouard Charbonneau, forgeron, et de Lucie-Eulalie Carreau, fit ses études à Marieville et au grand séminaire de Montréal ; fut ordonné dans sa paroisse natale par Mgr C. Larocque, le 11 septembre 1870. A Marieville, professeur au petit séminaire et vicaire (1870-1871) ; vicaire à Coaticook (1871), à Milton (1871-1873) ; desservant à Cookshire (1873-1874) ; vicaire à Bedford (1874), à Granby (1874-1875) ; curé d'Adamsville (1875-1880) ; en même temps missionnaire à Saint-Alphonse-de-Granby (1875) ; curé de Bedford (1880-1885), de Milton (1885-1894), de Sainte-Hélène-de-Bagot (1894-1900), de Saint-Hilaire-sur-Richelieu (1900-1904) ; retiré à Saint-Hyacinthe, depuis 1904.

CHARBONNEAU (L'abbé Michel), né à Saint-Benoit-des-Deux-Montagnes, le 9 mai 1849, de Joseph Charbonneau, cultivateur, et d'Olive Girouard, fit ses études à Sainte-Thérèse et au collège Sainte-Marie de Montréal ; fut ordonné à Saint-Antoine-Abbé par Mgr Fabre, le 15 juillet 1877. Vicaire à Saint-Jean-Baptiste-du-Manitoba (1877-1878) ; curé de Saint-Joseph-du-Manitoba avec desserte de Saint-Pie-de-Letellier et de Pembina (1878-1880) ; vicaire à Redford dans l'état de New-York (1880-1881), à Keeseville (1881-1882) ; curé de Black-Brook avec desserte d'Union-Falls, de Bloomingdale, de Saranac-Lake, de Paul-Smith, de Loon-Lake et de Brandon (1882-1886) ; curé de Lyon-Mountain avec desserte de Standish, de Loon-Lake, de Wolf-Pond, de Chazy-Lake et de Châteauguay-Lake (1886-1892) ; curé de Rouse's-Point (1892-1897), de Keeseville avec desserte de Port-Kent et de Louis depuis 1897. Auteur de NOURRITURE DES AMES PIEUSES, un volume de 759 pages (1901), en français, anglais et latin ; de SOUVENIR DE MON PÉLÉRINAGE A SAINTE-ANNE, aussi en français, anglais et latin (1888) ; de l'HISTOIRE DE LA PAROISSE DE KEESEVILLE. Il a bâti des églises à Saint-Pie-de-Letellier (1878), à Saint-Joseph-du-Manitoba (1878), à Bloomingdale (1883), à Standish (1888), une en granit à Keeseville (1901) et un presbytère à Lyon-Mountain (1885).

CHARBONNEAU (Rév. Père Odilon), né à Saint-Vincent-de-Paul-de-l'île-Jésus, comté de Laval, le 22 avril 1868, de Jean-Baptiste Charbonneau, cultivateur, et de Poméla Collette, fit ses études au collège Saint-Michel de Paris en France et à Joliette ; entra chez les Viateurs à Joliette en 1883 et y prononça ses vœux en 1885 ; fut ordonné à Montréal par Mgr Emard, le 22 décembre 1902. Au séminaire de Joliette, professeur de rhétorique (1902-1904), préfet des études (1904-1906) ; à Saint-Viateur de Montréal, aumônier des Sœurs des Saints-Noms-de-Jésus-et-de-Marie (1906-1907), curé depuis 1907.

CHARBONNEAU (L'abbé Théode) fut ordonné le 20 décembre 1902. Professeur au collège de Montréal (1902-1905) ; vicaire à Sainte-Hélène de Montréal, depuis 1905.



CHAREST (L'abbé François-Venant), né à Sainte-Anne-de-la-Pérade, comté de Champlain, le 28 avril 1844, de François Charest, cultivateur, et de Henriette Gariépy, fit ses études à Nicolet ; fut ordonné aux Trois-Rivières par Mgr Cooke, le 4 novembre 1866. Vicaire à Wotton (1866-1867), à Saint-Norbert-d'Arthabaska (1867-1868), à Nicolet (1868-1869) ; premier curé de Saint-Camille-de-Wotton (1869-1881), où il a bâti un presbytère en 1869-1870, une église en 1881, et d'où en 1869 il a fondé Ham-Sud et construit une église à Sainte-Hélène-de-Chester ; curé de Stoke (1881-1883) ; malade (1883-1884) ; assistant à Wotton (1884-1888), à Weedon (1888-1893) ; depuis 1894, missionnaire agricole résident à l'évêché de Sher-

brooke. Auteur de NOTES SUR LA PAROISSE DE SAINT-JANVIER DE WEEDON, un volume in-8 de 90 pages (1891).

CHARETTE (L'abbé Georges), né à Montréal, le 23 mai 1863, de François-Xavier Charette, forgeron, et de Marie-Anne Terreault, fit ses études au séminaire de Montréal, où il fut ordonné par Mgr Fabre, le 10 août 1886. Vicaire à Lachine (1886-1887), au Sacré-Cœur de Montréal (1887-1889), à Chambly (1889-1890), encore au Sacré-Cœur de Montréal (1890-1891) ; en repos à Châteauguay (1891-1892), en divers endroits (1892-1893) ; vicaire à Saint-Louis de Montréal (1893), à Saint-Vincent-de-Paul de Montréal (1893-1894), à Hochelaga de Montréal (1894-1895) ; en repos (1895-1896) ; vicaire à Saint-Bruno-de-Chambly (1896-1897), à Saint-Vincent-de-Paul-de-l'île-Jésus (1897-1898), encore à Hochelaga de Montréal (1898-1901), à Sainte-Brigide de Montréal (1901-1904) ; curé de Saint-Joseph-du-Lac, depuis 1904.

CHARLAND (L'abbé Narcisse), né à Richmond, district de Sherbrooke, le 10 août 1848, de Narcisse Charland, cultivateur, et de Marie-Adèle Charland-Francœur, fit ses études à Nicolet et aux Trois-Rivières, où il fut ordonné par Mgr Laflèche, le 19 décembre 1875. Vicaire à Lewiston dans le Maine (1875-1876) ; curé de Gorham dans le Nouveau-Hampshire (1876-1880), d'Oldtown dans le Maine (1880) ; depuis 1880, curé de Waterville, où il a bâti un couvent d'Ursulines, un presbytère et terminé l'église ; en même temps aussi depuis 1880, missionnaire à Skowhegan, à Dexter, à Jackman, à Fairfield, à Farmington et à Vassalboro. Auteur d'un PETIT MANUEL POUR LES DAMES DE SAINTE-ANNE, un volume in-32 de 75 pages. Membre du conseil de l'évêque de Portland depuis 1887 et défenseur du lien matrimonial depuis 1889.

CHARLAND (Rév. Père Paul-Victor), né à Saint-Roch de Québec, le 23 mai 1858, de Guillaume Charland, constructeur de navires, et de Mathilde Canac-Marquis, fit ses études à Lévis et à Québec ; fut ordonné à Lévis par Mgr D. Racine, le 31 juillet 1881. Professeur de rhétorique au collège de Lévis (1881-1886) ; entra chez les Dominicains en 1886 ; à Saint-Hyacinthe (1887-1892) ; à Ottawa (1892-1895) ; à Lewiston dans le Maine (1895-1903); à Fall-River dans le Massachusetts, depuis 1903. Membre de la Société Royale du Canada depuis 1900 et docteur-ès-lettres de l'université de Québec. Auteur de QUESTIONS D'HISTOIRE LITTÉRAIRE (1884), de LES TROIS LÉGENDES DE MADAME SAINTE ANNE (1898), de THE GOOD SAINT (1903) et de LA BONNE SAINTE (1904). Auteur des plans d'une église et d'un hôpital à Lewiston ainsi que d'un hôpital, d'un monastère et d'une crèche à Fall-River.

CHARLEBOIS (Rév. Père Charles-Borromée), né à Sainte-Marguerite-du-lac-Masson, comté de Terrebonne, le 4 novembre 1871, de Hyacinthe Charlebois, cultivateur, et d'Emérence Chartier, fit ses études à L'Assomption ; entra chez les Oblats de Marie-Immaculée à Lachine en 1889 et prononça ses vœux en 1891 à Ottawa, où il fut ordonné par Mgr Duhamel, le 8 juin

1895. A Ottawa, étudiant (1895-1896), économe du juniorat (1896-1897), professeur au scolasticat (1897-1898) ; vicaire à Mattawa (1898-1899) ; économe à Saint-Paul-des-Métis dans l'Alberta (1899-1901) ; curé de Sainte-Famille d'Ottawa, depuis 1901.

CHARLEBOIS (Rév. Père Guillaume), né à Saint-Benoit-des-Deux-Montagnes, le 2 février 1864, de Hyacinthe Charlebois, cultivateur, et d'Emérence Chartier, fit ses études au collège Sainte-Marie de Montréal et à L'Assomption ; entra chez les Oblats de Marie-Immaculée à Lachine en 1883 et prononça ses vœux en 1885 à Ottawa, où il fut ordonné par Mgr Duhamel, le 26 mai 1888. Depuis 1888 à Ottawa, professeur et surveillant à l'université (1888-1890), économe et professeur au scolasticat (1890-1903), aumônier des Sœurs du Précieux-Sang (1903-1904), professeur de théologie morale au scolasticat (1905-1906), supérieur du scolasticat depuis 1906. En 1900, fondateur de la paroisse Sainte-Famille d'Ottawa, où cette même année il a construit l'église et une école.

CHARLEBOIS (Rév. Père Marie-Joseph-Antoine), né à Rigaud, comté de Vaudreuil, le 13 novembre 1853, d'Antoine-Guillaume Charlebois, marchand, et de Catherine Désautels, fit ses études à Rigaud ; entra chez les Viateurs à Joliette en 1875 et y prononça ses vœux en 1876 ; fut ordonné à Montréal par Mgr Fabre, le 24 février 1877. Au collège de Rigaud, professeur (1877-1878), supérieur (1878-1882) ; maître des novices à Joliette (1882-1883) ; au séminaire de Joliette, professeur (1883-1886), préfet des études (1886-1893) ; encore supérieur du collège de Rigaud (1893-1901) ; en repos à l'académie Saint-Jean-Baptiste de Montréal (1901-1902) ; assistant-provincial à Saint-Viateur de Montréal, depuis 1902. Maître-ès-arts (1891) et docteur en théologie (1902) de l'université de Québec.

CHARLEBOIS (Rév Père Ovide), né à Oka, comté des Deux-Montagnes, le 12 février 1862, de Hyacinthe Charlebois, cultivateur, et d'Émérence Chartier ; fit ses études à L'Assomption ; entra chez les Oblats de Marie-Immaculée en 1882 et y prononça ses vœux en 1883 ; fut ordonné à Ottawa par Mgr Grandin, le 17 juillet 1887. Missionnaire à Cumberland dans la Saskatchewan (1887-1903), où il a bâti deux églises et quatre chapelles ; directeur de l'école industrielle du Lac-aux-Canards, depuis 1903.

CHARLES (Rév. Père), dans le monde Rosaire Caron, né à Saint-Ours, comté de Richelieu, vers 1875, de Damase Caron, marchand, et de Caroline Péloquin, fit ses études à Saint-Hyacinthe ; entra chez les Franciscains à Montréal et y prononça ses vœux sous le nom de Frère Charles ; fut ordonné le 25 juillet 1903. Religieux à Montréal, depuis 1903.

CHARPENTIER (L'abbé Marie-Herménégilde), né à Saint-Laurent près Montréal, le 28 décembre 1849, de François-Bénoni Charpentier et de Félicité Desvoyaux-Laframboise, fut ordonné à Montréal le 22 décembre 1877. Professeur au collège de Montréal (1877-1879) ; vicaire à Hochela-

ga de Montréal (1879-1880), à Saint-Joseph de Montréal (1880-1888) ; aumônier de la prison des femmes à Montréal (1888-1889), du monastère des Sœurs de la Miséricorde à Montréal (1889-1898) ; curé de la Pointe-aux-Trembles-de-Montréal (1898-1899) ; aumônier de la Réforme de Montréal, depuis 1899.

CHARRIER (L'abbé Stanislas-Félix), né le 4 janvier 1853, fut ordonné à Paris en France le 20 juin 1879. Entra chez les Sulpiciens à Paris ; professeur au collège de Montréal (1881-1894) ; à Saint-Jacques de Montréal, vicaire (1894-1895), curé depuis 1895.

CHARRON (L'abbé Fortunat), né à l'Ile-Verte, comté de Témiscouata, le 1 octobre 1880, de Daniel Charron, cultivateur, et de Tharsile Beaulieu, fit ses études à Rimouski, à Montréal et à Québec ; fut ordonné à Rimouski par Mgr Blais, le 21 avril 1907. Secrétaire de l'évêché de Rimouski, depuis 1907.

CHARRON (Rév. Père Jourdain-D.), né à Verchères, le 29 juin 1878, d'Octave Charron et de Philomène Lorange, fit ses études à L'Assomption ; entra chez les Dominicains en 1898 et prononça ses vœux à Saint-Hyacinthe en 1899 ; fut ordonné à Ottawa par Mgr Duhamel, le 1 février 1903. A Notre-Dame de Saint-Hyacinthe, vicaire (1905-1906), missionnaire depuis 1906.

CHARRON (L'abbé Louis) fut ordonné en 1901. Curé de Saint-Patrice de Superior dans le Wisconsin (1902-1905), de Cumberland (1905-1906) ; en repos, depuis 1906.

CHARTIER (L'abbé Georges-Henri), né à Hochelaga de Montréal le 23 janvier 1875, fut ordonné le 17 décembre 1898. Professeur au séminaire de Joliette (1898-1900) ; vicaire à Saint-Denis de Montréal (1900-1906), à Saint-Joseph de Montréal depuis 1906.

CHARTIER (L'abbé Jean-Baptiste), né à La Présentation, comté de Saint-Hyacinthe, le 14 mai 1832, de Joseph Chartier, cultivateur, et de Marguerite Chenette, fit ses études à Saint-Hyacinthe ; fut ordonné dans sa paroisse natale par Mgr M. Blanchet, le 12 octobre 1856. Au séminaire de Saint-Hyacinthe, professeur (1856-1860), directeur des élèves (1860-1862) ; à Sherbrooke pour étudier l'opportunité d'y ouvrir un collège classique (1862-1863) ; curé de Compton (1863-1868), où il a construit un presbytère en 1864 ; en même temps de 1863 à 1868, missionnaire-fondateur à Sainte-Hedwige-de-Clifton, à Coaticook où il a bâti une chapelle en 1863, à Saint-Malo-d'Auckland, à Saint-Venant, à Saint-Herménégilde, à Sainte-Suzanne où il a édifié une chapelle en 1866 et dans le Vermont à Island-Pond où il a construit une église en 1865 ; curé de Coaticook (1868-1877), où il a bâti un presbytère, agrandi la chapelle et établi un couvent en 1871 ; curé de Saint-Ignace-de-Stanbridge (1877-1878), de Sainte-Madeleine (1878-1880) ; au séminaire de Saint-Hyacinthe, procureur (1880-1894), professeur (1894-1897), retiré depuis 1897.



CHARTIER (L'abbé Joseph-Etienne-Emile), né à Sherbrooke, le 18 juin 1876, d'Etienne Chartier, avocat, et de Henriette Blondin, fit ses études à Saint-Hyacinthe ; fut ordonné à Sainte-Madeleine par Mgr Decelles, le 28 mai 1899. Professeur de rhétorique au séminaire de Saint-Hyacinthe (1899-1903) ; étudiant au collège canadien de Rome en Italie (1903-1905), à l'université d'Athènes en Grèce (1905) ; étudiant à Paris, à l'Institut Catholique, à la Sorbonne, à l'école pratique des hautes études, au collège de France et au collège libre des sciences sociales (1905-1907) ; durant ses vacances en Europe visita la Suisse, l'Angleterre, la Belgique et l'Irlande ; encore professeur de rhétorique au séminaire de Saint-Hyacinthe, depuis 1907. Maître-ès-arts de l'université de Québec (1902), docteur en philosophie de Rome (1904), docteur de l'académie Saint-Thomas de Rome (1905), licencié-ès-lettres de l'université de Paris (1906); membre de la société des études grecques de Paris (1907). Collaborateur du PIONNIER de Sherbrooke, de LA VÉRITÉ et du BULLETIN DU PARLER FRANÇAIS de Québec, du SEMEUR de Montréal et du ROSAIRE de Saint-Hyacinthe.

CHARTIER (L'abbé Louis), né à Champlain, district des Trois-Rivières, le 14 mars 1870, de Laurent Chartier, cultivateur, et d'Eléonore Clermont, fit ses études à Trois-Rivières et à la Propagande de Rome, où il fut ordonné par le Cardinal Cassetta, le 4 juin 1898. Depuis 1898 au séminaire des Trois-Rivières, professeur de philosophie (1898-1900), de théologie dogmatique et morale depuis 1900, et directeur des séminaristes depuis 1904.

CHARTIER (L'abbé Victor), né à La Présentation, comté de Saint-Hyacinthe, le 28 juillet 1845, de Joseph Chartier, cultivateur, et de Marguerite Chenette, fit ses études à Saint-Hyacinthe et à Iberville ; fut ordonné à Saint-Hyacinthe par Mgr C. Larocque, le 1 mars 1868. Vicaire à Saint-Jude (1868-1872), à Saint-Simon-de-Bagot (1872-1875); premier curé de La Patrie (1875-1880), où il a bâti un presbytère et commencé une église ; en même temps de 1875 à 1880, missionnaire à Notre-Dame-des-Bois et à Chartierville, où il a construit des chapelles ; curé de Sainte-Madeleine (1880-1902), de Saint-Hugues depuis 1902.

CHARTRAND (L'abbé Joseph). Vicaire à la cathédrale d'Indianapolis dans l'Indiana (1896-1899) ; en Europe (1899-1901) ; encore vicaire à la cathédrale d'Indianapolis, depuis 1901.

CHARTRAND (L'abbé Joseph-Hilaire), né à Chénéville, comté de Labelle, le 29 novembre 1867, de Magloire Chartrand, cultivateur, et d'Emélie Larose, fit ses études à Rigaud et à Ottawa ; fut ordonné dans sa paroisse natale par Mgr Duhamel, le 11 juin 1899. Vicaire à Aylmer (1899-1902) ; desservant à L'Orignal (1902) ; vicaire encore à Aylmer (1902) ; depuis 1902, curé de Billing's-Bridge, où il a bâti une école séparée en 1906. Bachelier-

ès-arts de l'université de Québec (1895), licencié en théologie de l'université d'Ottawa (1899).

CHARTRAND (Rév. Père Wilfrid), né à Sainte-Marthe, comté de Vaudreuil, le 24 novembre 1868, de Moïse Chartrand, cultivateur, et de Césarine Cuirier, fit ses études à Rigaud ; entra chez les Jésuites en 1887 et prononça ses vœux en 1904 à Montréal, où il fut ordonné par Mgr Brunault, le 27 juillet 1902. A Montréal, professeur au collège Sainte-Marie (1902-1907), desservant de la chapelle Saint-Stanislas dans la paroisse de l'Immaculée-Conception depuis 1907.

CHASSÉ (L'abbé Alfred), né à Sherbrooke, le 13 mars 1879, de Joseph Chassé, menuisier, et de Célina Grondin, fit ses études à Sherbrooke, où il fut ordonné par Mgr P. LaRocque, le 29 juin 1906. Professeur au séminaire de Sherbrooke, depuis 1906.



CHASSÉ (L'abbé Joseph-A.), né à Sainte-Brigitte, comté de Nicolet, le 19 février 1871, de Joseph Chassé, cultivateur, et d'Adélaïde Raîche, fit ses études à Saint-Laurent près Montréal ; fut ordonné à Saint-Hyacinthe par Mgr Decelles, le 22 février 1902. Curé de la cathédrale de Lead dans le Dakota-Méridional (1902-1904) ; dans le Minnésota, curé de Henderson (1904-1906), où il bâti une église en 1904 ; depuis 1906, encore dans le Dakota-Méridional curé de Saint-Onge, avec desserte de Bellefourche, de Spearfish, de Whitewood, de Galena, d'Indian-Creek, de Moreau, de Vale, de Campcrook, d'Aladdin, de Benlah, de Sundance et d'autres encore ; il a construit des chapelles à Saint-Onge et à Bellefourche en 1906, à Spearfish et à Benlah en 1907.

CHATELAIN (L'abbé Joseph), né à Curran, comté de Prescott dans Ontario, le 12 janvier 1858, de Joseph Chatelain et d'Odile Chartrand, fut ordonné à Ottawa le 16 octobre 1881. Vicaire à la cathédrale d'Ottawa (1881-1882) ; curé de Thurso, depuis 1882.

CHATILLON (L'abbé Joseph-Edmond Hardy-), né à Nicolet, le 7 février 1865, d'Octave Hardy-Chatillon, professeur de musique, et d'Alma Alexandre, fit ses études à Nicolet, où il fut ordonné par Mgr Gravel, le 26 juillet 1893. Régent au séminaire de Nicolet (1893-1894) ; vicaire à Sainte-Monique-de-Nicolet (1894-1896) ; maître de chapelle à la cathédrale de Nicolet depuis 1896.

CHATILLON (L'abbé Pierre Gaudin-), né à Sainte-Scholastique, comté des Deux-Montagnes, le 23 mars 1843, de Pierre-Isaac Gaudin-Châtillon, cultivateur, et de Marie Angélique Nadon, fit ses études au séminaire de Montréal, où il fut ordonné par Mgr Pinsonnault, le 21 janvier 1872. Vicaire à Beauharnois (1872-1873), à Saint-Polycarpe (1873-1874), au Sacré-Cœur de

Montréal (1874-1875) ; directeur d'une académie dans le diocèse de Chatham (1875-1876) ; vicaire à Saint-Michel-de-Napierville (1876-1878), à Saint-Lin (1878-1880), à Ottawa (1880-1881) ; curé du Lac-Sainte-Marie (1881-1882), de Saint-Alphonse-Rodriguez (1882-1885), de Sainte-Marguerite-du-lac-Masson (1885-1886), de Saint-Philippe-d'Argenteuil (1886-1894), où il a bâti une église en 1888 ; aumônier du Bon-Pasteur de Montréal (1894-1895); curé de Luskville (1895-1896), où il a construit un presbytère en 1896; aumônier du couvent de Saint-Laurent près Montréal (1896-1897) ; curé de Wendover, depuis 1897.

CHAUMONT (Rév. Père Adélard-Joseph), né à Sainte-Anne-des-Plaines, comté de Terrebonne, le 4 janvier 1860, de Calixte Chaumont et de Mathilde Therrien, entra chez les Oblats de Marie-Immaculée ; fut ordonné à Ottawa, le 19 juin 1886. Missionnaire à Qu'Appelle dans la Saskatchewan (1886-1890), à Saint-Laurent-de-Lisgar dans le Manitoba (1890-1894), à la Rivière-aux-Epinettes (1894-1895), à Fort-Alexandre (1895-1896), encore à la Rivière-aux-Epinettes (1896-1901), à Qu'Appelle (1901-1904), à la Rivière-aux-Epinettes depuis 1904.

CHAUMONT (L'abbé Donat-Joseph), né à Sainte-Anne-des-Plaines, comté de Terrebonne, le 16 avril 1877, de Joseph Chaumont et de Philomène Simard, fit ses études à Sainte-Thérèse et au grand séminaire de Montréal ; fut ordonné dans sa paroisse natale par Mgr Bruchési, le 1 juin 1902. Etudiant à Rome en Italie (1902-1905), d'où il revint docteur en philosophie et en théologie ; professeur de philosophie au collège de Sainte-Thérèse, depuis 1905.

CHAUMONT (L'abbé Joseph-Conrad), né à Sainte-Anne-des-Plaines, comté de Terrebonne, le 6 janvier 1875, de Joseph Chaumont et de Philomène Simard, fit ses études à Sainte-Thérèse et au grand séminaire de Montréal, où il fut ordonné par Mgr Bruchési, le 24 septembre 1898. Etudiant à Rome en Italie (1898-1900) ; au collège de Sainte-Thérèse, professeur de philosophie, de théologie et directeur des séminaristes depuis 1900.

CHAUMONT (Rév. Père Joseph-W.), entré chez les Oblats de Marie-Immaculée, fut ordonné le 15 mai 1892. Au scolasticat d'Ottawa (1892-1893) ; missionnaire à Betsiamis sur la côte du Labrador (1893-1900), à Saint-Laurent-de-Lisgar dans le Manitoba depuis 1901.

CHAUSSÉ (L'abbé Joseph-A.), né à Lachenaie, comté de L'Assomption, le 17 novembre 1864, fut ordonné le 31 mai 1890. Professeur au collège de Joliette (1890-1891) ; vicaire à Saint-Thomas-de-Joliette (1891-1892), à Saint-Paul de Montréal (1892-1893) ; assistant-aumônier à l'institution des Sourdes-Muettes de Montréal (1893-1894) ; vicaire au Sacré-Cœur de Montréal (1894-1896), à Saint-Vincent-de-Paul de Montréal (1896-1899), au Saint-Enfant-Jésus de Montréal (1899-1900) ; aumônier du Mont La Salle à Montréal (1900-1906) ; curé de Lachenaie, depuis 1906.

CHAUVIN (Rév. Père Joseph), né à Saint-Aimé-sur-Yamaska, comté de Richelieu, le 18 novembre 1862, d'Edouard Chauvin, cultivateur, et de Marie Larocque, fit ses études à Saint-Hyacinthe et à Saint-Laurent près Montréal ; entra chez les Pères Sainte-Croix à la Côte-des-Neiges près Montréal en 1893 et y prononça ses vœux en 1896 ; fut ordonné à Montréal par Mgr Bruchési, le 12 août 1900. Surveillant et professeur au collège de Saint-Laurent, depuis 1900.



CHAUVIN (L'abbé J.-Wilbrod), né à Châteauguay, le 25 décembre 1867, d'Antoine Chauvin et de Célina Dalton, fit ses études à Saint-Hyacinthe et au grand séminaire de Montréal, où il fut ordonné par Mgr Laflèche, le 20 décembre 1890. Professeur au petit séminaire de Montréal (1890-1891) ; vicaire à Saint-Louis de Chicago dans l'Illinois (1891-1892), à Verchères (1892-1893), au Sacré-Cœur de Montréal (1893-1902) ; aumônier de la prison des femmes à Montréal (1902-1904) ; depuis 1904 dans l'état de New-York curé de Saint-Louis d'Oswégo, où il a fondé un couvent en 1906.

CHÉNARD (L'abbé Joseph-Marie-David), né à Saint-Roch-des-Aulnaies, comté de L'Islet, le 3 février 1868, de Michel Chénard, cultivateur, et d'Adélaïde Leclerc, fit ses études à Sainte-Anne-de-la-Pocatière et à Québec, où il fut ordonné par Mgr Bégin, le 18 septembre 1892. Vicaire aux Grondines (1892-1893) ; professeur au séminaire de Chicoutimi (1893-1894) ; vicaire à Saint-Ferdinand (1894-1895), à Saint-Casimir (1895-1898), à Fraserville (1898-1899) ; curé de Saint-Eleuthère, depuis 1899.

CHÉNARD (L'abbé Joseph-Sylvio), né à Sainte-Hélène-de-Kamouraska, le 2 octobre 1864, de Michel Chénard, cultivateur, et de Delphine Ouellet, fit ses études à Sainte-Anne-de-la-Pocatière et à Québec, où il fut ordonné par Mgr Blais le 26 mai 1892. Vicaire à Saint-François-de-la-Rivière-du-Sud (1892-1893), à Saint-François-de-Beauce (1893-1894), à Sainte-Anne-de-la-Pocatière (1894-1897), à Montmagny (1897-1898), à la Jeune-Lorette (1898-1900) ; curé du Lac-aux-Sables (1900-1905), où en 1901 il a bâti une sacristie et fondé un couvent des Servantes du Sacré-Cœur-de-Marie ; curé de Saint-Thuribe, depuis 1905.

CHÉNARD (L'abbé Louis-Philippe), né à Saint-Arsène, comté de Témiscouata, le 10 octobre 1870, de Charles Chénard, cultivateur, et de Marie Roy-Lauzier, fit ses études à Rimouski, où il fut ordonné par Mgr Blais, le 5 janvier 1902. Vicaire à Saint-Louis-du-Ha-Ha (1902), à Rimouski (1902-1904), à Matane (1904-1906) ; curé de Notre-Dame-de-l'Ile-Verte, depuis 1906.

CHÉNIER (L'abbé Auguste), né à Papineauville, comté de Labelle, le 25 juillet 1880, d'Antoine Chénier, tanneur, et de Henriette Racine, fit ses études à Rigaud, au séminaire de philosophie de Montréal et à Ottawa, où il fut ordonné par Mgr Duhamel, le 17 juin 1905. Vicaire à Buckingham,

(1905-1906), à Rockland (1906-1907) ; premier curé de Farrellton, depuis 1907.

CHERRIER (L'abbé Alphonse-A.) fut ordonné le 30 août 1874. Curé de l'Immaculée-Conception de Winnipeg dans le Manitoba, depuis 1884.

CHERRIER (Rév. Père L.-E.), entré chez les Basiliens, fut ordonné le 25 mars 1863. Professeur au séminaire de Toronto dans Ontario (1886-1904) ; à l'évêché de London, depuis 1904.

CHEVALIER (L'abbé Joseph), né à L'Épiphanie, comté de L'Assomption, le 1 novembre 1879, de Joseph Chevalier, marchand, et de Joséphine Brien-Desrochers, fit ses études à L'Assomption et au grand séminaire de Montréal, où il fut ordonné par Mgr P. LaRocque, le 3 juillet 1904. Professeur au collège de L'Assomption, depuis 1904.

CHEVALIER (L'abbé Joseph-Augustin), né à L'Assomption, le 19 septembre 1843, de Jean-Baptiste Chevalier et de Rosalie Beaudry, fut ordonné à Montréal le 11 août 1867. Vicaire à Chambly (1867-1868), à Huntingdon (1868-1871) ; curé-fondateur de Saint-Augustin de Manchester dans le Nouveau-Hampshire, depuis 1871.

CHEVALIER (L'abbé Joseph-Evariste), né à L'Épiphanie, comté de L'Assomption, le 26 octobre 1870, de Joseph Chevalier, marchand, et de Joséphine Brien-Desrochers, fit ses études à L'Assomption ; fut ordonné à Montréal par Mgr Fabre, le 18 août 1895. Vicaire à Saint-Jean-d'Iberville (1895-1904) ; aumônier des Sœurs Grises à Montréal (1904-1905) ; vicaire au Sacré-Cœur de Montréal, depuis 1905.

CHEVALIER (L'abbé Joseph-Pierre-Albert), né à Joliette, le 12 juillet 1879, de Pierre Chevalier et de Domitilde Lacasse, fit ses études à Joliette et au grand séminaire de Montréal ; fut ordonné dans sa paroisse natale par Mgr Archambault, le 29 juin 1906 Professeur au séminaire de Joliette, depuis 1906.

CHEVRIER (Rév. Père E.) entra chez les Oblats de Marie-Immaculée. Missionnaire à Brownsville dans le Texas (1899-1901), à Rio-Grande-City depuis 1901.

CHEVRIER (Rév. Père J.-Odilon), entré chez les Oblats de Marie-Immaculée, fut ordonné le 8 février 1891. Missionnaire à Maniwaki (1891-1896), à Saint-Sauveur de Québec (1896-1903), au Cap-de-la-Madeleine (1903-1905), à Ville-Marie sur les bords du lac Témiscamingue depuis 1905.



CHEVRIER (L'abbé Marie-Joseph-Désiré), né à Saint-Benoit-des-Deux-Montagnes, le 1 février 1845, de François Chevrier, cultivateur, et de Marie-Agathe Leduc, fit ses études à L'Assomption et au séminaire de Montréal, où il fut ordonné par Mgr Fabre, le 20 décembre 1873. A Montréal, professeur au petit séminaire (1873-1874), vicaire à Notre-Dame (1874-1876),

encore professeur au petit séminaire (1876-1877) ; étudiant en France au grand séminaire de Paris (1877-1878), où il entra chez les Sulpiciens en 1878 ; fit sa solitude à Issy près Paris (1878-1879) ; à Montréal, professeur au petit séminaire (1879-1890), vicaire à Notre-Dame (1890-1894), à Saint-Jacques depuis 1894.

CHIASSON (Rév. Père) entra chez les Pères du Saint-Sacrement. A Bruxelles en Belgique.

CHIASSON (Rév. Père Patrice), entré chez les Eudistes, fut ordonné le 4 juin 1898. Professeur au collège de Church-Point dans la Nouvelle-Ecosse, depuis 1898.

CHICOINE (L'abbé Joseph-E.), né à Verchères, le 9 février 1863, de Pierre Chicoine, menuisier, et de Marie-A. Gauvreau, fit ses études au séminaire de Montréal, où il fut ordonné par Mgr Fabre, le 28 août 1887. Vicaire dans le diocèse de Montréal notamment à Saint-Jean-d'Iberville, à Saint-Jean-Baptiste de Montréal et à Saint-Henri de la même ville (1887-1894) ; dans le Massachusetts, vicaire à Notre-Dame de Worcester (1894-1895), au Précieux-Sang de Holyoke (1895-1897), à Sainte-Marie de Spencer (1897-1899), à Pittsfield (1899-1901), à Southbridge (1901-1904); curé de Saint-Antoine de Worcester, depuis 1904.

CHIRON (L'abbé J.-M.), entré chez les Sulpiciens, fut ordonné le 29 juin 1877. Vicaire à Notre-Dame de Montréal, depuis 1905.

CHOINEL (Rév. Père Louis-Julien-Jean-Marie), né à la Geoltière-en-Cogles dans le département d'Ille-et-Vilaine en France, le 25 août 1878, de Julien Choinel, cultivateur, et de Hyacinthe Neveu, fit ses études à Notre-Dame-de-Sion en Lorraine et à Liège en Belgique sous la direction des Oblats de Marie-Immaculée, chez qui il entra à Angers en France l'an 1896; prononça ses vœux en 1899 à Liège, où il fut ordonné par Mgr Granito Pignatelli de Belmonte, le 13 juillet 1902. Missionnaire en Colombie-Anglaise (1903-1904), dans le district de Kootenay (1904-1905), où il fonda Moyie en y construisant une chapelle (1904) ; curé de Cranbrook, depuis 1905.

CHOQUET (L'abbé Elzéar), né à Varennes, comté de Verchères, le 14 mai 1865, de Louis Choquet, cultivateur, et de Henriette Chagnon, fit ses études à L'Assomption et au grand séminaire de Montréal, où il fut ordonné par Mgr Fabre, le 14 mars 1891. Vicaire à Longueuil (1891) ; assistant-aumônier à l'asile Saint-Jean-de-Dieu de la Longue-Pointe (1891-1893) ; aumônier des Carmélites à Montréal (1893-1897) ; assistant-aumônier à l'institution des Sourdes-Muettes de Montréal (1897-1900) ; en repos (1900-1901); aumônier du couvent de Lorette à Saint-Martin-de-Laval (1901-1903), de l'hôpital Notre-Dame de Montréal depuis 1903.

CHOQUET (L'abbé Louis-Philippe), né à Varennes, comté de Verchères, le 9 mai 1876, de Philippe Choquet, cultivateur, et d'Azélie Bienvenu, fit

ses études à L'Assomption et au séminaire de Montréal, où il fut ordonné par Mgr Bruchési, le 21 décembre 1901. Professeur au petit séminaire de Montréal (1901-1902) ; vicaire à Saint-Louis de Montréal (1902), à Sainte-Brigide de Montréal depuis 1902.



CHOQUETTE (L'abbé Charles-Philippe), né à Belœil, comté de Verchères, le 9 décembre 1856, de Joseph Choquette, cultivateur, et de Thaïs Audet, fit ses études à Saint-Hyacinthe, où il fut ordonné par Mgr Moreau, le 19 septembre 1880. Au séminaire de Saint-Hyacinthe, professeur de sciences naturelles (1880-1904), supérieur depuis 1904. Chanoine titulaire de la cathédrale de Saint-Hyacinthe, depuis 1906.

CHOQUETTE (L'abbé Charles-Victor), né à Lowell dans le Massachusetts, le 15 février 1878, de Jérémie Choquette et de Célina Patenaude, fit ses études à Buffalo dans l'état de New-York, au collège de Montréal et au grand séminaire de Brighton près Boston dans le Massachusetts ; fut ordonné à Boston par Mgr Brady, le 19 décembre 1902. Vicaire au Sacré-Cœur de Brockton dans le Massachusetts, depuis 1902. Bachelier-ès-lettres de l'université de Québec (1897) et en philosophie (1899).

CHOQUETTE (L'abbé Joseph-Eugène-Edouard), né à Saint-Mathias, comté de Rouville, le 21 avril 1858, d'Edouard Choquette et de Virginie Foisy, fit ses études à Saint-Hyacinthe ; fut ordonné le 4 décembre 1881. Vicaire à la cathédrale de Sherbrooke (1881-1883) ; curé de Compton (1883-1896), de Mégantic depuis 1896.

CHOSSEGROS (Rév. Père Armand-Jean-Baptiste), né à Céaux d'Allègre dans le diocèse du Puy en France, le 4 janvier 1864, de Jean-Pierre Chossegros, professeur, et de Virginie Armand, fit ses études au collège Saint-Joseph d'Avignon en France ; entra chez les Jésuites au Sault-au-Récollet en 1884 et prononça ses vœux en 1886 ; fut ordonné à Montréal par Mgr Bruchési, le 3 juillet 1898. Professeur au noviciat Saint-Joseph du Sault-au-Récollet (1898-1903), au collège Sainte-Marie de Montréal (1903-1905), au séminaire de Saint-Boniface dans le Manitoba depuis 1905. Auteur de LE NOVICIAT SAINT-JOSEPH, un volume in-8 de 180 pages (1903).

CHOUINARD (L'abbé Edouard-Pierre), né à Matane, le 1 août 1861, d'Olivier Chouinard, navigateur, et d'Éléonore Ouellet, fit ses études à Rimouski et à Memramcook ; fut ordonné à Rimouski par Mgr J. Langevin, le 21 septembre 1889. Vicaire à l'Ile-Verte (1889-1890) ; curé de Saint-Moïse (1890-1897), d'où il a fondé Sayabec en 1896 ; en Louisiane pour sa santé (1897-1898) ; assistant-curé à Carleton sur la baie des Chaleurs (1898-1899) ; depuis 1899, curé de Saint-Paul-de-la-Croix, où il a bâti une église de pierre en 1907. Auteur de la GALERIE DES PRÊTRES DU DIOCÈSE DE SAINT-GERMAIN DE RIMOUSKI, un volume in-16 de 252 pages (1902), et de l'HISTOIRE

DE LA PAROISSE DE SAINT-JOSEPH DE CARLETON, un volume in-12 de 106 pages (1907).

CHOUINARD (L'abbé Henri-Joseph-Louis-de-Gonzague) fut ordonné le 1 mars 1903. Curé de la Rivière-Bourgeois dans la Nouvelle-Ecosse, depuis 1904.

CHRISTOPHE (Rév. Père), entré chez les Franciscains, fut ordonné le 4 juin 1898. Religieux à Montréal, depuis 1902.



CIMON (L'abbé Georges), né à la Baie-Saint-Paul, comté de Charlevoix, le 25 novembre 1871, de Joseph Cimon, cultivateur, et de Claire Tremblay, fut ordonné à Chicoutimi par Mgr Labrecque, le 17 avril 1898. Au séminaire de Chicoutimi, professeur d'histoire ecclésiastique, d'Écriture Sainte, de philosophie et de lettres (1898-1900), économe en 1909, préfet des études (1900-1904), aumônier des Sœurs du Bon-Pasteur (1901-1907), des Sœurs Saint-Antoine et professeur de versification depuis 1907.

CIMON (L'abbé Henri-Hubert-Marie), né à la Malbaie, comté de Charlevoix, le 9 février 1855, de Pamphile Cimon, shérif, et de Malvina LeMoine, fit ses études à Québec et à Chicoutimi ; fut ordonné dans sa paroisse natale par Mgr D. Racine, le 15 août 1879. Professeur de belles-lettres au séminaire de Chicoutimi (1879-1881) ; vicaire à Hébertville (1881-1882) ; curé de Saint-Joseph-d'Alma (1882-1891), d'où il a fondé Mistouk en 1882 et l'a desservi jusqu'en 1889, d'où il a aussi fondé Saint-Nazaire-de-Taché en 1888 et l'a desservi jusqu'en 1891, d'où enfin il a également desservi Saint-Henri-de-Taillon en 1888 et 1889 ; exécuta le voyage de Rome et de Terre-Sainte (1891-1892) ; encore professeur de belles-lettres au séminaire de Chicoutimi (1892-1898) ; depuis 1898, curé de Bagotville, où en 1902 il a ouvert une école des Frères Maristes de Saint-Hyacinthe. Auteur d'IMPRESSIONS DE VOYAGE (1895 et 1902), deux volumes in-32, qu'il réédita, en les augmentant considérablement, sous le titre nouveau d'AUX VIEUX PAYS, un volume in-8 d'environ 350 pages (1907).

CINQ-MARS (L'abbé Joseph-Honoré), né à Sainte-Claire, comté de Dorchester, le 29 octobre 1865, de Pierre Cinq-Mars, cultivateur, et de Marguerite Fournier, fit ses études à Québec, où il fut ordonné par Mgr Blais, le 26 mai 1892. Professeur au séminaire de Québec (1892-1896) ; vicaire à Lévis (1896-1900), à Saint-Roch de Québec (1900-1901), à Notre-Dame-de-Jacques-Cartier de Québec (1901-1905) ; curé de Saint-François-d'Orléans, depuis 1905.

CINQ-MARS (L'abbé Louis-Napoléon), né à Québec, le 6 juillet 1840, de François Cinq-Mars, pilote, et de Charlotte Pouliot, fit ses études à Québec, où il fut ordonné par Mgr Baillargeon, le 22 mai 1864. Vicaire à Percé (1864) ; à Sainte-Famille, vicaire (1864-1865), desservant (1865) ; vicaire à Saint-Jean-Baptiste de Québec (1865-1868) ; malade (1868-1869) ; curé de

Saint-Fidèle (1869-1875), d'où il a fondé Saint-Siméon-de-Charlevoix en 1874 et y a bâti une église ; curé de Portneuf (1875-1904), d'où il a fondé Sainte-Christine-d'Auvergne en 1895 et y a également bâti une église ; retiré à Québec, depuis 1904.



CLAIR (L'abbé Albert-J.-G.), né à Saint-Guillaume, comté d'Yamaska, le 5 mai 1878, de François Clair, cultivateur, et de Mathilde Généreux, fit ses études à Nicolet et au grand séminaire de Montréal ; fut ordonné à Nicolet par Mgr Gravel, le 25 juillet 1903. Professeur au séminaire de Nicolet (1903-1904) ; vicaire à Sainte-Anne-du-Sault (1904), à Saint-Thomas de Pierreville (1904-1905), encore à Sainte-Anne-du-Sault (1905-1906), à Saint-Patrice-de-Tingwick (1906-1907), à Gentilly depuis 1907.

CLAIROUX (L'abbé Isaie), né à Saint-Louis-de-Gonzague, comté de Beauharnois, le 5 décembre 1862, de Godfroi Clairoux, forgeron, et d'Emérence Leduc, fit ses études à Joliette, où il fut ordonné par Mgr Fabre, le 17 mars 1889. Professeur de philosophie et de théologie au séminaire de Joliette (1889-1904) ; curé de Saint-Ambroise-de-Kildare, depuis 1904.

CLAIROUX (L'abbé Moïse), né à Saint-Louis-de-Gonzague, comté de Beauharnois, le 22 septembre 1875, de Godfroi Clairoux, forgeron, et d'Emérence Leduc, fit ses études à Joliette, au grand séminaire de Montréal et à Valleyfield ; fut ordonné à Saint-Zotique par Mgr Emard, le 27 août 1899. Professeur au séminaire de Valleyfield, depuis 1899.

CLAPIN (L'abbé Georges-Camille), né à Saint-Hyacinthe, le 28 mai 1857, de Joseph Clapin et de Léocadie Lupien, fit ses études à Saint-Hyacinthe et au grand séminaire de Montréal ; fut ordonné à Saint-Hyacinthe, le 26 juillet 1881. Professeur au séminaire de Saint-Hyacinthe (1881-1885) ; entra chez les Sulpiciens en 1885 et fit sa solitude à Issy près Paris en France (1885-1886) ; au collège Saint-Charles d'Ellicott-City dans le Maryland (1887-1888) ; au séminaire de Brighton près Boston dans le Massachusetts (1890-1891) ; à Montréal (1891-1895) ; professeur à l'université Sainte-Marie de Baltimore dans le Maryland (1895-1896) ; à Montréal encore (1896-1900) ; directeur du collège canadien de Rome en Italie, depuis 1900. Licencié en théologie de l'université de Québec (1881).

CLAVET (L'abbé Wilbrod), né à Saint-Jean-Baptiste de Québec, le 6 avril 1870, de Guillaume Clavet, commerçant, et de Cédulie Rancour, fit ses études à Québec, où il fut ordonné par Mgr Bégin, le 14 mai 1896. Vicaire à Saint-Roch de Québec (1896), à Notre-Dame-du-Portage (1896-1897), à Fraserville (1897-1898), au Château-Richer (1898-1899), à Lévis (1899-1903), à La Beauce depuis 1903.

CLÉMENT (L'abbé Jean-Joseph), né à Sainte-Scholastique, comté des Deux-Montagnes, le 21 décembre 1871, de Jean-Baptiste Clément, marchand, et de Dosithée Perrin, fit ses études au séminaire de Montréal, où

il fut ordonné par Mgr Fabre, le 29 septembre 1894. Etudiant au collège canadien de Rome en Italie (1894-1896) ; professeur au grand séminaire de Montréal (1896-1898) ; entra chez les Sulpiciens en 1898 et fit sa solitude à Issy en France (1898-1899) ; professeur au grand séminaire de Montréal (1899-1906) ; vicaire à Saint-Jacques de Montréal, depuis 1906.

CLÉMENT (Rév. Père Joseph-Adolphe), né à Saint-Laurent près Montréal, le 4 avril 1874, de Norbert Clément, cordonnier, et de Guillelmine Pigeon, fit ses études à Saint-Laurent et à l'université de Washington ; entra chez les Pères Sainte-Croix à Sainte-Geneviève-près-Montréal en 1894 et prononça ses vœux à Saint-Laurent en 1897 ; fut ordonné à Montréal par Mgr Bruchési, le 12 août 1900. Professeur au collège de Saint-Laurent, depuis 1900.

CLÉMENT (L'abbé Thomas-Ignace-Alphonse), né à Saint-Cuthbert, comté de Berthier, le 31 juillet 1881, de Louis Clément et de Marie Lincourt-Désorcy, fit ses études à L'Assomption et au grand séminaire de Montréal ; fut ordonné à Joliette par Mgr Archambault, le 22 juin 1905. Professeur au collège de L'Assomption, depuis 1905.

CLÉOPHAS (Rév. Père), dans le monde Joseph-Cléophas Roy-Desjardins, né à Saint-Pascal, comté de Kamouraska, le 15 mars 1840, de Joseph Roy-Desjardins, cultivateur, et de Marie-Baume Robitaille, fit ses études à Sainte-Anne-de-la-Pocatière et à Québec ; entra chez les Trappistes à Oka en 1885 et y prononça ses vœux en 1887 sous le nom de Frère Cléophas ; fut ordonné à Montréal par Mgr Fabre, le 14 mars 1891. A Saint-Norbert-du-Manitoba (1892-1894) ; maître des novices à Oka (1894-1899) ; supérieur à Mistassini (1899-1900) ; professeur à Oka (1900-1902) ; aumônier des Trappistines de Saint-Romuald, depuis 1902.

CLERMONT (Rév. Père Albert), entré chez les Eudistes, fut ordonné le 18 août 1901. Professeur au collège de Church-Point dans la Nouvelle-Ecosse, depuis 1901.

CLERMONT (L'abbé Antoine——Pontus), né à Saint-Martin-de-Laval, le 6 septembre 1852, d'Antoine Clermont-Pontus et d'Adéline Giroux, fut ordonné à Montréal le 23 décembre 1882. Secrétaire de l'évêché de Pembroke (1886-1887) ; vicaire à Joliette (1887-1888), à Saint-Vincent-de-Paul de Montréal (1888-1890), à Sainte-Brigide de Montréal (1890-1891) ; secrétaire de l'évêché de Burlington dans le Vermont (1891-1892) ; curé de Newport-du-Vermont, depuis 1892.



CLERMONT (L'abbé Joseph-Moise), né à Sainte-Mélanie, comté de Joliette, le 8 décembre 1873, d'Alfred Clermont, tanneur, et de Marceline Perreault, fit ses études à Joliette et au grand séminaire de Montréal, où il fut ordonné par Mgr Bruchési, le 17 décembre 1898. Professeur au séminaire de Joliette (1898-1900) ; vicaire à Varennes (1900-1903), à Saint-Rémi-de-Napierville (1903-1904), à Hochelaga de Montréal (1904), à Saint-Esprit depuis 1904.

CLERMONT (L'abbé L.-G.). Curé d'Ashland-du-Kentucky (1878-1888), de Sainte-Anne de Covington (1888-1903) ; *en repos* (1903-1904) ; aumônier du couvent de Georgetown (1904-1905) ; retiré depuis 1905.

CLOAREC (L'abbé Jérome-M.), né dans la Bretagne en France, fut ordonné vers 1868. Depuis 1869, dans le Vermont curé de Saint-Joseph de Burlington, où il a bâti une église en 1887.



CLOUTHIER (L'abbé Joseph-Magloire-Sylvio), né à Sainte-Thérèse, comté de Terrebonne, le 19 janvier 1879, de Damase Clouthier, industriel, et de Dorimène Desjardins, fit ses études à Sainte-Thérèse et au grand séminaire de Montréal ; fut ordonné à Saint-Jérôme-de-Terrebonne par Mgr Racicot, le 8 juillet 1906. Au collège de Sainte-Thérèse, professeur d'éléments latins (1906-1907), de syntaxe latine depuis 1907.

CLOUTIER (L'abbé Charles-François), né à Saint-Roch de Québec, le 3 mai 1831, de Prisque Cloutier, potier, et de Marie-Anne Vézina, fit ses études à Québec, où il fut ordonné par Mgr Baillargeon, le 20 septembre 1856. Vicaire à Saint-Jean-Baptiste de Québec (1856-1859) ; desservant à Saint-Michel-de-Bellechasse (1859) ; curé de Saint-Octave-de-Métis (1859-1866), de Saint-Ferréol (1866-1875), de Sainte-Hélène-de-Kamouraska (1875-1883), de Saint-Charles-de-Bellechasse (1883-1896) ; aumônier de l'Hôtel-Dieu du Sacré-Cœur de Québec, depuis 1896.

CLOUTIER (L'abbé Cléophe-Etienne), né à Sainte-Anne-de-Beaupré, comté de Montmorency, le 5 octobre 1865, d'Étienne Cloutier, cultivateur, et de Louise Guimont, fit ses études à Québec, où il fut ordonné par le Cardinal Taschereau, le 1 mars 1890. Vicaire à Sainte-Agathe-de-Lotbinière (1890-1891), à Notre-Dame-du-Portage (1891-1895), à Saint-Joseph-de-Lévis (1895-1899) ; curé de Saint-Pierre-Baptiste, depuis 1899.

CLOUTIER (L'abbé Em.) fut ordonné le 22 septembre 1901. Professeur au séminaire des Trois-Rivières (1901-1904) ; vicaire à Saint-Barnabé-de-Saint-Maurice (1904-1905) ; étudiant à Rome en Italie, depuis 1905.



CLOUTIER (Mgr François-Xavier), né à Sainte-Geneviève-de-Batiscan, comté de Champlain, le 2 novembre 1848, de Jean Cloutier, cultivateur, et d'Olive Rivard, fit ses études aux Trois-Rivières ; fut ordonné à Nicolet par Mgr Laflèche, le 22 septembre 1872. Au séminaire des Trois-Rivières, professeur (1872-1876), préfet des études (1876-1880) ; vicaire à la cathédrale des Trois-Rivières (1880-1883) ; accompagna Mgr Laflèche à Rome en qualité de secrétaire (1883) ; chancelier du diocèse des

Trois-Rivières (1883-1884) ; chanoine titulaire de la cathédrale des Trois-Rivières (1884-1899) ; curé d'office de la même cathédrale (1884-1899) ; évêque des Trois-Rivières depuis 1899, élu le 8 mai 1899, sacré dans sa cathédrale par Mgr Bégin, le 25 juillet suivant. Depuis qu'il est évêque, il a érigé six paroisses et créé trois missions, établi dans son diocèse deux communautés religieuses d'hommes et aussi deux de femmes, édifié une magnifique chapelle pour son séminaire, pourvu de couvents plusieurs paroisses, organisé le sanctuaire du Cap-de-la-Madeleine comme lieu de pélérinage national en l'honneur de Notre-Dame du saint Rosaire (1903), restauré et agrandi sa cathédrale (1904-1905), fondé une bibliothèque pour sa ville épiscopale (1905), ouvert une maison de retraite pour les prêtres invalides (1906), et depuis lors s'occupe de la fondation d'une école normale pour les filles. Ses mandements épiscopaux, lettres pastorales et circulaires forment en 1907 à peu près deux volumes.

CLOUTIER (L'abbé Gabriel), né à Saint-Pierre-de-la-Rivière-du-Sud, comté de Montmagny, le 1 février 1851, de François-Noël-Gabriel Cloutier et de Marie-Martine Morin, fit ses études à Sainte-Anne-de-la-Pocatière et à Québec ; fut ordonné à Saint-Boniface dans le Manitoba par Mgr Taché, le 28 août 1881. Professeur et préfet des études au séminaire de Saint-Boniface (1881-1885) ; à l'archevêché de Saint-Boniface (1885-1894), chargé de quelques missions voisines, de colonisation, de la surveillance des travaux d'érection de l'hôpital de Saint-Boniface en 1886 et de son agrandissement en 1892 ; desservant à Saint-Eustache-du-Manitoba et au Lac-des-Chênes (1894-1895) ; procureur de l'archevêché de Saint-Boniface (1895-1905) ; en même temps aumônier du pénitencier du Manitoba (1883-1905) ; depuis 1905, curé de Saint-Norbert-du-Manitoba, où il a construit un presbytère en 1905.

CLOUTIER (L'abbé Gustave), né à Saint-Joseph-de-Beauce, le 22 septembre 1874, de Richard Cloutier, cultivateur, et de Zoé Nadeau, fit ses études à Lévis et à Québec ; fut ordonné à Portneuf par Mgr Bégin, le 10 juillet 1898. Professeur au collège de Lévis (1898-1899) ; vicaire à Beauport (1899-1900), à Saint-Roch de Québec (1900-1901), à Saint-Joseph-de-Lévis depuis 1901.

CLOUTIER (L'abbé Isidore-Omer), né à Saint-Joseph-de-Beauce, le 20 juillet 1866, de Joseph Cloutier et de Réparate Labbé-Esquerette, fut ordonné à Québec le 31 mai 1890. Vicaire à Saint-Lazare-de-Bellechasse (1890-1891) ; professeur au séminaire de Québec (1891-1899) ; étudiant à Rome en Italie (1899-1903), en France (1903-1904) ; à l'archevêché de Québec, depuis 1904.

CLOUTIER (L'abbé Joseph), né à Sainte-Thérèse, comté de Terrebonne, le 27 août 1856, d'Alexis Cloutier, forgeron, et de Julie Desjardins, fit ses études à Sainte-Thérèse ; fut ordonné à Montréal par Mgr Fabre, le 6 juillet 1884. Vicaire à Saint-Lin (1884-1885) ; professeur au collège de Sainte-

Thérèse (1885-1891) ; vicaire à Sainte-Rose-de-Laval (1891-1897) ; curé de Sainte-Lucie (1897-1898) ; curé-fondateur de Saint-Elzéar-de-Laval (1898-1906), où il a bâti un presbytère ; curé de Saint-Blaise, depuis 1906.

CLOUTIER (L'abbé Joseph), né à Saint-Prosper-de-Champlain, le 15 octobre 1863, de Jean Cloutier, cultivateur, et d'Olive Rivard, fit ses études aux Trois-Rivières et au scolasticat des Oblats de Marie-Immaculée à Ottawa ; fut ordonné à Qu'Appelle dans la Saskatchewan par Mgr Grandin, le 31 juillet 1889. Vicaire à Sainte-Marie de Winnipeg (1889-1890), à Saint-Etienne-des-Grés (1890-1899), à Saint-Maurice-de-Champlain (1899-1900), à Saint-Léon-de-Maskinongé (1900-1902), à Saint-Barnabé-de-Saint-Maurice depuis 1902.

CLOUTIER (L'abbé Joseph), né à Saint-Jacques-de-l'Achigan, comté de Montcalm, fut ordonné à Joliette par Mgr Archambault, le 25 juillet 1907. Vicaire à Lavaltrie, depuis 1907.

CLOUTIER (L'abbé Joseph-Allyre), né à Sainte-Rose-de-Laval, le 11 novembre 1868, de Séraphin Cloutier, cultivateur, et de Marie David, fit ses études à Sainte-Thérèse et au séminaire de Montréal, où il fut ordonné par Mgr Fabre, le 23 décembre 1893. Vicaire à Contrecœur (1893-1894), à Lanoraie (1894-1895), à Lacolle (1895), à Notre-Dame de Montréal (1895-1897), à Lacolle encore (1897-1899) ; premier desservant du Mont-Carmel-de-Lacolle, depuis 1899-1913, curé l'Acadie 1913-1924, St-Constant, 1934. Inh. Ste-Rose

D.

CLOUTIER (L'abbé Joseph-Charles-Onésime), né à L'Islet, le 23 décembre 1862, de François Cloutier, cultivateur, et d'Elisabeth Caron, fit ses études à Lévis ; fut ordonné par le Cardinal Taschereau, le 23 juin 1889. Professeur au collège de Lévis (1889-1897) ; vicaire à l'Immaculée-Conception de Taunton dans le Massachusetts (1897-1898) ; directeur des élèves du collège de Lévis (1898-1901) ; au Château-Richer, desservant (1901), curé depuis 1901.

CLOUTIER L'abbé Joseph-F.-X.), né à Saint-Simon-de-Rimouski, le 4 octobre 1852, de Hilaire Cloutier, cultivateur, et d'Angèle Bernier, fit ses études aux Trois-Rivières ; fut ordonné dans sa paroisse natale par Mgr J. Langevin, le 7 septembre 1882. A l'évêché de Rimouski, sous-secrétaire (1882-1883), pro-secrétaire (1883-1884), secrétaire (1884-1885) ; curé de Saint-Damase-de-Rimouski (1885-1888), de Notre-Dame-du-Sacré-Cœur-de-Rimouski (1888-1889) ; aumônier des Dames du Sacré-Cœur à Albany dans l'état de New-York, depuis 1889. Directeur des prêtres adorateurs pour le diocèse d'Albany.

CLOUTIER (L'abbé Louis-Eugène), né à Saint-Jacques-de-l'Achigan, comté de Montcalm, le 18 juin 1878, de Zacharie Cloutier, marchand, et de Valérie Lanoue, fit ses études à L'Assomption et au grand séminaire de Montréal, où il fut ordonné par Mgr Sbaretti, le 28 juin 1903. Professeur au collège de L'Assomption (1903-1904) ; vicaire à Saint-Joseph de Cohoes

dans l'état de New-York (1904-1905), à la Pointe-Claire près Montréal (1905-1906), à Saint-Edouard de Montréal depuis 1907.

CLOUTIER (L'abbé Philémon) fut ordonné le 12 mai 1907. Vicaire à Notre-Dame-de-Jacques-Cartier de Québec, depuis 1907.



CLOUTIER (L'abbé Prosper-Victor-Léandre), né à Saint-Prosper-de-Champlain, le 26 juin 1853, de Jean Cloutier, cultivateur, et d'Olive Rivard, fit ses études aux Trois-Rivières, où il fut ordonné par Mgr Laflèche, le 23 septembre 1877. Vicaire au Cap-de-la-Madeleine (1877-1878), à Maskinongé (1878-1881), à Saint-Guillaume (1881-1882), à Saint-Médard (1882-1883), à Yamachiche (1883-1884) ; curé de Saint-Etienne-des-Grés (1884-1899), où il a rebâti l'église et le presbytère ; depuis 1899, curé de Saint-Narcisse-de-Champlain, où il a reconstruit le presbytère.

COALLIER (L'abbé Eustache-Alphonse), né à Montréal, le 21 septembre 1843, de François Coallier et de Louise Lacoste, fut ordonné à Montréal le 19 septembre 1869. Vicaire à Varennes (1869-1876) ; desservant à Sainte-Scholastique (1876-1877) ; curé de Saint-Zotique, depuis 1877.

COALLIER (L'abbé Joseph-Charles), né à Montréal, le 28 décembre 1846, de François Coallier et de Louise Lacoste, fit ses études au collège Sainte-Marie de Montréal, où il fut ordonné par Mgr Fabre, le 2 février 1874. Vicaire à L'Acadie (1874), à Saint-Cuthbert (1874-1878), à Saint-Timothée-de-Beauharnois (1878-1879) ; assistant-aumônier au Bon-Pasteur de Montréal (1879-1880) ; desservant à Repentigny (1880-1881) ; vicaire à Saint-Jean-d'Iberville (1881-1884) ; curé de Saint-Luc-sur-Richelieu (1884-1896) ; en repos (1896-1897) ; curé de Saint-Hermas (1897-1900) ; encore en repos (1900-1901) ; aumônier du noviciat des Frères de la Doctrine Chrétienne à Laprairie, depuis 1901.

CODERRE (L'abbé Joseph-E.), né à Saint-Jacques-de-l'Achigan, comté de Montcalm, le 4 novembre 1855, de Pascal Coderre, cultivateur, et d'Apolline Malo, fit ses études à L'Assomption ; fut ordonné à Montréal par Mgr Fabre, le 18 décembre 1880. Professeur au collège de L'Assomption (1880-1883) ; vicaire à Sainte-Cunégonde de Montréal (1883-1885) ; depuis 1885, premier curé de Sainte-Anne-de-Prescott, où il a agrandi et parachevé l'église et bâti un presbytère.

CODERRE (L'abbé Louis-Ferdinand), né à Saint-Antoine-sur-Richelieu, comté de Verchères, le 6 octobre 1840, de Joseph Coderre, cultivateur, et de Rosalie Gravel, fit ses études à Saint-Hyacinthe et au grand séminaire de Montréal ; fut ordonné à Saint-Hyacinthe par Mgr C. Larocque, le 19 mars 1868. Pensionnaire à l'évêché de Saint-Hyacinthe (1868) ; vicaire à Saint-Liboire (1868-1869), à Saint-Antoine-sur-Richelieu (1869-1871), à Sainte-Rosalie (1871-1872), à Saint-Liboire encore (1872), à Iberville (1872-

1873) ; desservant à Saint-Grégoire-d'Iberville (1873) ; vicaire à Saint-Pie-de-Bagot (1873-1876) ; premier curé de Stanhope (1876-1888), où il a bâti un presbytère et agrandi la chapelle, et d'où il a fondé les missions de Bloomfield dans le Vermont et de North-Stratford dans le Nouveau-Hampshire ; vicaire à Upton (1888-1889), à Saint-Marc (1889-1890), à Acton (1890), à Saint-Ours (1890-1892) ; curé de Saint-Ignace-de-Stanbridge (1892-1893), de Saint-Alphonse-de-Granby (1893-1897) ; pensionnaire à la métairie de Saint-Hyacinthe (1897-1899) ; aumônier de l'hôpital de Saint-Denis-sur-Richelieu (1899-1902) ; à Albany dans l'état de New-York (1902-1903); à Saratoga depuis 1902.

COLARD (Rév Père Eugène), entré chez les Eudistes, fut ordonné le 20 septembre 1895. Professeur au collège de Caraquet dans le Nouveau-Brunswick, depuis 1904.

COLLERETTE (L'abbé F.-X.), né à Montréal, le 6 avril 1842, de Joseph-Collerette-Bourguignon et de Louise Verdon, fit ses études à Saint-Laurent près Montréal et à Memramcook dans le Nouveau-Brunswick ; fut ordonné à Montréal par Mgr Clut, le 1 mai 1870. Préfet au collège de Saint-Laurent (1870-1871) ; supérieur du collège de Saint-Césaire (1871-1877) ; vicaire à Grande-Digue dans le Nouveau-Brunswick (1877-1880) ; curé de Quaco (1880-1897), du Cap-Pelé depuis 1897.

COLLET (L'abbé Charles-Zacharie-Allyre-Léobon), né à Saint-Henri-de-Lauzon, comté de Lévis, le 20 février 1847, de Charles Collet, marchand, et de Rosalie Genest, fit ses études à Sainte-Anne-de-la-Pocatière et à Québec ; fut ordonné dans sa paroisse natale par le Cardinal Taschereau, le 29 octobre 1871. Secrétaire de l'archevêché de Québec (1871-1882) ; en repos (1882-1883) ; vicaire à Saint-Romuald (1883-1884) ; directeur des élèves du collège de Sainte-Anne-de-la-Pocatière (1884-1895) ; encore en repos (1895-1896) ; au collège de Sainte-Anne-de-la-Pocatière (1896-1899) ; en repos (1899-1901) ; de nouveau secrétaire de l'archevêché de Québec (1901-1905) ; directeur diocésain de la ligue du Sacré-Cœur-de-Jésus-Enfant à l'hôpital du Sacré-Cœur de Québec, depuis 1905.

COLLIN (Rév. Père Ch.), entré chez les Basiliens, fut ordonné le 15 septembre 1899. Professeur au collège de Sandwich dans Ontario, depuis 1901.

COLLIN (L'abbé Charles-Alphonse), né à Longueuil, comté de Chambly, le 5 avril 1843, d'Alexis Collin et de Sophie Vandandaigue, fit ses études à Saint-Hyacinthe et au collège Sainte-Marie de Montréal ; fut ordonné à Lachine par Mgr Bourget, le 10 septembre 1871. A Terrebonne, au collège classique (1871-1875), vicaire (1875) ; aumônier de l'asile Saint-Jean-de-Dieu à la Longue-Pointe (1875-1876) ; desservant à Saint-Zotique (1876-1877) ; vicaire à Saint-Henri de Montréal (1877-1878), à Napierville (1878), à Saint-Lin (1878) ; desservant à Saint-Augustin-des-Deux-Montagnes (1878) ; curé de Hemmingford (1878-1883), de Saint-Lin (1883-1887), où en

1887 il a bâti un presbytère et commencé une église ; curé de Saint-Hubert-de-Chambly (1887-1893), où il a terminé l'église en 1889 ; curé de Saint-Jean-d'Iberville, depuis 1893.

COLOMBAN (Rév. Père), dans le monde Ferdinand-Xavier Fréchette, né à Québec, le 26 décembre 1866, de Basile Fréchette, et de Marie-Louise Laferrière, fit ses études à Montréal ; entra chez les Trappistes à Oka en 1895 et y prononça ses vœux en 1897 sous le nom de Frère Colomban ; fut ordonné à Montréal par Mgr Bruchési, le 29 juin 1901. Religieux à Oka, depuis 1901.

COLOMBAN-MARIE (Rév. Père), né à Rosheim en Europe le 15 février 1866, entra chez les Franciscains ; fut ordonné le 25 juillet 1889. A Montréal, gardien (1895-1905), délégué provincial (1895-1899), commissaire provincial (1902-1905), provincial depuis 1905.

COMEAU (Rév. Père Ambroise), entré chez les Oblats de Marie-Immaculée, fut ordonné le 12 mars 1893. Missionnaire à Qu'Appelle dans la Saskatchewan (1893-1894), à Saint-Laurent-de-Lisgar dans le Manitoba (1894-1904), à Sandy-Bay (1904-1906), encore à Qu'Appelle depuis 1906.

COMEAU (L'abbé Antoine) fut ordonné le 15 août 1887. Assistant-secrétaire à l'évêché de Chatham dans le Nouveau-Brunswick (1887-1888) ; vicaire à Saint-Basile-de-Madawaska (1888-1891) ; curé de Saint-Hilaire-de-Madawaska, depuis 1891.

COMEAU (L'abbé D.-H.) fut ordonné le 29 juin 1898. Vicaire à la cathédrale de Halifax (1898-1901) ; à Hamilton-des-îles-Bermudes, vicaire (1901-1902), curé depuis 1902.

COMEAU (L'abbé Isaac-D.), né à Weymouth dans la Nouvelle-Ecosse, le 11 novembre 1878, de Cyriac Comeau, peintre, et de Marguerite Leblanc, fit ses études à Church-Point et à Halifax ; fut ordonné à Charlottetown sur l'île du Prince-Edouard par Mgr C. McDonald, le 15 août 1906. Vicaire à Saint-Patrice de Halifax (1906-1907) ; curé de Saint-Edouard-des-îles-Bermudes, depuis 1907. Bachelier-ès-arts (1902).

COMEAU (L'abbé Jean) fut ordonné le 23 juin 1907. Vicaire à Amherst dans la Nouvelle-Ecosse, depuis 1907.

COMEAU (L'abbé Jean-Baptiste), né à la Pointe-du-Lac, comté de Saint-Maurice, le 31 mars 1840, d'Antoine Comeau, cultivateur, et d'Adélaïde Lesieur-Désaulniers, fit ses études à Nicolet, où il fut ordonné par Mgr Cooke, le 24 septembre 1865. Vicaire à Saint-David-d'Yamaska (1865-1866) ; curé de Saint-Léonard-d'Aston (1866-1874) ; au séminaire des Trois-Rivières, directeur des ecclésiastiques (1874-1877), des élèves (1877-1886), des ecclésiastiques encore (1886-1889) ; curé d'Yamachiche (1889-1902), de la cathédrale des Trois-Rivières depuis 1902. Chanoine de la même cathédrale depuis 1884 ; théologal du chapitre.

COMEAU (L'abbé Joseph-Napoléon), né à la Pointe-du-Lac, comté de Saint-Maurice, le 26 février 1865, de Joseph Comeau, cultivateur, et de Marie-Louise Biron, fit ses études aux Trois-Rivières, où il fut ordonné par Mgr Laflèche, le 22 septembre 1889. Vicaire à Yamachiche (1889-1899) ; curé de Vincennes, depuis 1899.

COMEAU (L'abbé Léopold-Honoré) fut ordonné le 17 décembre 1892. Vicaire à Saint-Cyrille-de-Wendover (1893-1897) ; curé de Notre-Dame-du-Bon-Conseil (1897-1900) ; vicaire à la Baie-du-Febvre (1900-1902) ; aumônier du juniorat des Frères du Sacré-Cœur à Victoriaville (1902-1904), du collège d'Arthabaskaville depuis 1904.

COMIRÉ (Rév. Père Walter), entré chez les Oblats de Marie-Immaculée, fut ordonné le 23 mai 1891. Missionnaire à Calgary dans l'Alberta (1891-1894), au Lac-d'Ognon dans la Saskatchewan (1894-1899) ; professeur à l'école industrielle de Dunbow (1899-1900) ; missionnaire au Lac-Bon-Poisson, depuis 1900.

COMTE (Dom Jean-Marie), entré chez les Chanoines Réguliers de l'Immaculée-Conception, fut ordonné le 8 avril 1905. A Notre-Dame-de-Lourdes-du-Manitoba, depuis 1905.

COMTOIS (L'abbé Alfred-Odilon), né aux Trois-Rivières, le 16 mars 1876, d'Odilon Comtois, marchand, et d'Alice Rheault, fit ses études aux Trois-Rivières et à Québec, où il fut ordonné par Mgr Blais, le 25 septembre 1898. Etudiant au collège canadien de Rome en Italie (1898-1900), d'où il revint licencié en philosophie (1899) et docteur en théologie (1900) ; depuis 1900, professeur de philosophie au séminaire des Trois-Rivières ; en même temps aumônier du monastère du Précieux-Sang (1904-1906).

COMTOIS (L'abbé Joseph-Octave), né à Lanoraie, comté de Berthier, le 3 juin 1872, de Joseph Comtois, menuisier, et de Marie Desrosiers, fit ses études à Joliette, à Boston et à Baltimore dans le Maryland ; fut ordonné à Boston par Mgr Williams, le 17 décembre 1897. Vicaire à North-Adams (1897-1899) ; missionnaire à Lake-City dans le Colorado (1899-1900), à Gunnison (1900) ; vicaire à Otter-River dans le Massachusetts (1900), à North-Brookfield (1900-1902), à Leominster (1902-1903), au Précieux-Sang de Holyoke (1903-1907) ; premier curé de West-Springfield, depuis 1907.

COMTOIS (L'abbé J.-Romulus), né à Saint-Barthélemy, comté de Berthier, le 23 mars 1870, d'Israël Comtois, cultivateur, et de Cléophée Sylvestre, fit ses études à Joliette et au grand séminaire de Montréal, où il fut ordonné par Mgr Fabre, le 21 décembre 1895. Vicaire à Saint-Jérôme-de-Terrebonne (1895-1896), au Très-Saint-Nom-de-Jésus de Montréal (1896-1897), à Saint-Jean-de-Matha (1897-1898), à Sainte-Brigide de Montréal (1898-1901) ; curé de Saint-Edmond-de-Berthier, depuis 1901.

COMTOIS (L'abbé Joseph-S.), né à Maskinongé, le 15 mai 1859, de Georges Comtois, cultivateur, et d'Emélie L'Heureux, fit ses études à L'As-

somption et au grand séminaire de Montréal, où il fut ordonné par Mgr Fabre, le 17 décembre 1887. A L'Assomption, professeur au collège (1887-1889), vicaire (1889-1890) ; directeur du collège commercial de Varennes (1890-1899) ; desservant à Berthierville (1899-1900); curé de Saint-Valentin, depuis 1900.

CONAN (Rév. Père J.-M.), entré chez les Eudistes, fut ordonné le 23 décembre 1893. Professeur au collège de Church-Point dans la Nouvelle-Écosse (1895-1903) ; missionnaire à Moisie sur la côte du Labrador (1903-1905), aux Sept-Iles depuis 1905.

CONAN (Rév. Père J.-M.), entré chez les Pères de Marie, fut ordonné le 31 juillet 1898. A Huberdeau (1898-1899) ; à Cyrville (1900-1901) ; à Notre-Dame-de-Lourdes-d'Ottawa (1901-1906) ; à Dorval près Montréal, depuis 1906.

CONAN (Rév. Père Pierre-Marie), entré chez les Oblats de Marie-Immaculée, fut ordonné le 10 octobre 1896. Missionnaire à Kamloops dans la Colombie-Anglaise (1900-1903), à Caribou depuis 1903.

CONRAD (Rév. Père), dans le monde Jean Castels, né à Castelnau-Magusac en France, le 28 novembre 1876, de Jean-Baptiste Castels, cultivateur, et de Marguerite Larrieu, fit ses études à Igualada en Espagne ; entra chez les Capucins à Carcassonne en France l'an 1893 et prononça ses vœux en 1894 sous le nom de Frère Conrad ; fut ordonné à Ottawa par Mgr Duhamel, le 28 octobre 1900. A Saint-François d'Ottawa, depuis 1900.

CONSTANTINEAU (L'abbé Anthime), né à Saint-Philippe-d'Argenteuil, le 8 janvier 1859, de Louis Constantineau, cultivateur, et de Lucie Favreault, fit ses études à Sainte-Thérèse et à Ottawa ; fut ordonné à Saint-André-Avellin par Mgr Duhamel, le 13 décembre 1885. Vicaire successivement à Thurso et à la Pointe Gatineau (1885-1886) ; curé de The-Brook (1886-1890), où il a bâti une église en 1888 ; curé de Metcalfe (1890-1895) ; dans l'état de New-York curé de Tupper-Lake (1895-1904), où il a bâti un couvent en 1903 ; curé de Lafargeville, depuis 1904.

CONSTANTINEAU (Rév. Père Henri-A.), né à Saint-Jean-d'Iberville le 29 avril 1861, entra chez les Oblats de Marie-Immaculée ; fut ordonné le 26 mai 1888. A l'université d'Ottawa, professeur (1888-1891), préfet de études commerciales (1890-1893), secrétaire (1891-1894), professeur (1893-1894), curé de l'église Saint-Joseph (1894-1898), secrétaire encore (1894-1898), recteur (1898-1901) ; à San-Antonio dans le Texas, curé de Sainte-Marie (1903-1904), provincial depuis 1904.

CONTANT (L'abbé Marie-Joseph-Edouard), né à Saint-Jacques-de-l'Achigan, comté de Montcalm, le 20 mars 1859, d'Esdras Contant, cultivateur, et d'Eulalie Chaput, fit ses études à L'Assomption ; fut ordonné à Montréal par Mgr Fabre, le 19 décembre 1885. Vicaire à Beauharnois (1886-1890),

à Joliette (1890-1893), au Saint-Enfant-Jésus de Montréal (1893-1895) ; chapelain à Bordeaux (1895-1899) ; vicaire à Sainte-Cunégonde de Montréal (1899) ; curé de Sainte-Adèle (1899-1907), où il a fondé un couvent en 1906 ; curé du Très-Saint-Nom-de-Jésus de Montréal, depuis 1907.

CONTANT (L'abbé Rémi), né à Saint-Jacques-de-l'Achigan, comté de Montcalm, le 25 mars 1869, fut ordonné le 18 août 1895. Vicaire à Sainte-Scholastique, depuis 1898.

CORBEIL (L'abbé Anthime), né à Sainte-Scholastique, comté des Deux-Montagnes, le 28 décembre 1849, de François Corbeil, cultivateur, et de Julie Camfield, fit ses études à Sainte-Thérèse ; fut ordonné à Montréal par Mgr Fabre, le 29 août 1875. Au collège de Sainte-Thérèse, économe (1875-1878), directeur des élèves (1878-1884), procureur (1884-1892) ; vicaire à Sainte-Cunégonde de Montréal (1892-1893) ; aumônier de l'asile Saint-Jean-de-Dieu à la Longue-Pointe (1893-1896) ; curé de Saint-Basile-de-Chambly (1896-1899), de Saint-Philippe-de-Laprairie (1899-1905), de Saint-Joseph de Montréal depuis 1905. 1922

CORBEIL (L'abbé Eugène) fut ordonné le 29 juin 1901. Vicaire à Buckingham (1901-1902), à Angers (1902-1903) ; premier curé de L'Ascension, depuis 1903.

CORBEIL (L'abbé Ferdinand), né à Mascouche, comté de L'Assomption, le 1 juin 1842, de Charles Corbeil, menuisier, et de Marguerite Bleau, fit ses études à Terrebonne ; fut ordonné à Montréal par Mgr Bourget, le 22 novembre 1868. Vicaire à Sainte-Philomène-de-Châteauguay (1868-1869), à Verchères (1869-1870), à Saint-Jean-d'Iberville (1870-1872), à Verchères encore (1872-1873), à Saint-Chrysostôme (1873-1874), à Saint-Rémi-de-Napierville (1874-1875) ; curé de Saint-Calixte (1875-1884), de Lanoraie (1884-1887) ; aumônier des Sœurs Sainte-Anne à Lachine (1887-1888) ; curé de Saint-Benoit-des-Deux-Montagnes (1888-1905) ; retiré à Mascouche, depuis 1905.

CORBEIL (L'abbé Joseph-Albéric), né à Mascouche, comté de L'Assomption, le 25 mai 1869, de François Corbeil, cultivateur, et d'Azeline Mireau, fit ses études à L'Assomption et au grand séminaire de Montréal ; fut ordonné à L'Assomption par Mgr Bruchési, le 13 septembre 1903. Professeur au collège de L'Assomption, depuis 1903.

CORBEIL (L'abbé J.-Sylvio), né d'Edouard Corbeil et d'Ovide Routhier le 22 avril 1860, fut ordonné le 5 juillet 1885. Etudiant à Rome en Italie (1886-1889), d'où il revint docteur en théologie ; professeur au collège de Sainte-Thérèse (1889-1902) ; à l'archevêché d'Ottawa, depuis 1902.

CORBEIL (L'abbé Louis-Aurèle), né à Saint-Augustin-des-Deux-Montagnes, le 2 novembre 1886, de Barnabé Corbeil, cultivateur, et d'Eugénie Deslauriers, fit ses études à Rigaud et à Ottawa, où il fut ordonné par Mgr

Duhamel, le 15 juin 1889. Vicaire à la basilique d'Ottawa (1889) ; desservant à Masham-Mills (1889) ; vicaire à Sainte-Anne d'Ottawa (1889-1890) ; curé de Saint-Faustin (1890-1896), où en 1894 il a bâti une église et un presbytère ; depuis 1896, curé de Sainte-Agathe-des-Monts, où de 1905 à 1907 il a construit l'église actuelle.

CORBEIL (L'abbé O.) fut ordonné le 19 mai 1894. Vicaire à la Pointe-Gatineau (1894-1896) ; curé de Saint-Adolphe-de-Howard (1896-1898) ; missionnaire au Klondyke (1898-1899), à Dominion dans le Yukon (1899-1902), à White-Horse (1902-1906) ; missionnaire-colonisateur pour l'Alberta avec résidence à Saint-Albert-de-l'Alberta, depuis 1906.

CORDEAU (L'abbé Michel), né à Saint-Hyacinthe, le 1 avril 1857, de Joseph Cordeau, cultivateur, et de Marie Beauregard, fit ses études à Saint-Hyacinthe et au grand séminaire de Montréal ; fut ordonné à Saint-Damase-sur-Yamaska par Mgr Moreau, le 28 janvier 1883. Vicaire notamment à Saint-Damase-sur-Yamaska, à Waterloo et à Farnham (1883-1888) ; dans la Nouvelle-Ecosse curé de Salmon-River (1888-1889), de Joggins avec desserte de Ménudie et de MacCann (1889-1890) ; curé de Stanstead (1891-1902) ; aumônier de l'hospice Saint-Victor à Belœil (1903-1907), du monastère du Précieux-Sang à Saint-Hyacinthe depuis 1907.

CORENTIN (Rév. Père), dans le monde Corentin Guyader, né en France le 23 avril 1878, entra chez les Trappistes et y prononça ses vœux sous le nom de Frère Corentin ; fut ordonné en 1906. Religieux à Tracadie-de-la-Nouvelle-Ecosse, depuis 1906.

CORMIER (L'abbé Achille-Alfred), né à Bécancourt, comté de Nicolet, le 30 septembre 1871, de Livin Cormier, cultivateur, et d'Odile Champoux, fit ses études à Nicolet et au grand séminaire de Montréal ; fut ordonné dans sa paroisse natale par Mgr Gravel, le 12 janvier 1896. Vicaire à Saint-Liboire (1896-1897), à Saint-Denis-sur-Richelieu (1897-1898), à Acton (1898-1900), à Saint-Ours (1900-1903), encore à Saint-Denis-sur-Richelieu (1903-1904) ; malade à l'hôpital de Saint-Denis-sur-Richelieu (1904-1905), au sanatorium Sainte-Marie de Tucson dans l'Arizona depuis 1905.

CORMIER (Rév. Père André), né à Memramcook dans le Nouveau-Brunswick, le 26 novembre 1854, de David Cormier, cultivateur, et de Henriette Léger, fit ses études à Memramcook ; entra chez les Pères Sainte-Croix à la Côte-des-Neiges en 1874 et y prononça ses vœux en 1875 ; fut ordonné à Saint-Jean-du-Nouveau-Brunswick par Mgr Sweeney, le 30 novembre 1878. Au collège de Memramcook, professeur et préfet de discipline (1878-1891), procureur (1891-1906) ; en même temps aumônier du pénitencier de Dorchester, depuis 1889 ; en outre à Dorchester, missionnaire (1889-1906), premier curé résidént depuis 1906.

CORMIER (L'abbé François-Xavier) fut ordonné le 28 août 1870. Curé de Cocagne dans le Nouveau-Brunswick (1886-1895), de Haute-Aboujagane (1895-1906), de Moncton depuis 1906.



CORMIER (L'abbé Joseph-Charles), né à Bécancourt, comté de Nicolet, le 11 mars 1851, de Charles Cormier, tanneur, et de Célina Champoux, fit ses études à Québec et aux Trois-Rivières ; fut ordonné à Saint-Hyacinthe par Mgr Moreau, le 15 août 1878. Vicaire à la cathédrale de Saint-Hyacinthe (1878-1887) ; curé de Richelieu (1887-1897), où il a terminé et décoré l'église en 1888 ; curé de Saint-Barnabé-sur-Yamaska (1897-1901), où il a reconstruit l'église en 1898 ; depuis 1901 curé d'Iberville, où il a restauré le presbytère en 1903.

CORMIER (L'abbé Joseph-Henri), né à Bécancourt, comté de Nicolet, le 19 mars 1877, d'Adélard Cormier, menuisier, et de Marie-Agnès Lacourse, fit ses études à L'Assomption et au séminaire de Montréal, où il fut ordonné par Mgr Bruchési, le 10 mars 1907. Vicaire à Saint-Augustin de Manchester dans le Nouveau-Hampshire, depuis 1907.

CORMIER (L'abbé Joseph-Henri-D.), né à Memramcook, dans le Nouveau-Brunswick, de Dominique Cormier, cultivateur, et de Lydie Dupuis, fit ses études à Memramcook et à Québec ; fut ordonné à Saint-Jean-du-Nouveau-Brunswick par Mgr Sweeny, le 16 juillet 1898. Vicaire à la cathédrale de Saint-Jean-du-Nouveau-Brunswick (1898-1900) ; desservant à Silver-Falls (1900-1902) ; vicaire encore à la cathédrale de Saint-Jean-du-Nouveau-Brunswick (1902-1904), à Moncton (1904-1906) ; curé de la Haute-Aboujagane, depuis 1906.



CORMIER (L'abbé Lucien-Evariste), né à Bécancourt, comté de Nicolet, le 25 décembre 1865, de Livin Cormier, cultivateur, et d'Odile Champoux, fit ses études aux Trois-Rivières et à Nicolet ; fut ordonné à Richelieu par Mgr Moreau, le 3 août 1890. Vicaire à Sorel (1890-1901), où il a été chapelain de la congrégation des hommes de 1892 à 1901 ; curé de Saint-Alphonse-de-Granby (1901-1905), de Sainte-Pudentienne depuis 1905.

CORNELLIER (Rév. Père Pierre-Marie-Olivier), né à Sainte-Elisabeth-de-Joliette, le 6 juin 1861, de Hippolyte Cornellier, cultivateur, et de Henriette Lavallée, fit ses études à Joliette et à Ottawa ; entra chez les Oblats de Marie-Immaculée à Lachine en 1883 et prononça ses vœux en 1885 à Ottawa, où il fut ordonné par Mgr Duhamel, le 24 juin 1887. Vicaire et procureur à la cathédrale de New-Westminster dans la Colombie-Anglaise (1887-1889) ; supérieur à Matsqui (1889-1894), où il a bâti une église ; supérieur à Okanagan (1894-1898), d'où il a construit des églises à Vernon et à White-Valley ; procureur local à Saint-Pierre de Montréal (1898-1900) ; supérieur, curé et procureur à Mattawa (1900-1903), où il a édifié un hôpital ; procureur provincial du Canada (1903-1906) ; depuis 1906, procureur de l'université d'Ottawa et en même temps aumônier du pensionnat du Sacré-Cœur de la même ville.

CORRIVEAU (L'abbé Etienne-Olivier), né à Saint-Sauveur de Québec, le 25 novembre 1856, d'Étienne Corriveau, épicier, et de Marie Dion, fit ses études à Québec, où il fut ordonné par le Cardinal Taschereau, le 19 mai 1883. Vicaire à Saint-Ephrem-de-Tring (1883-1884), à Saint-Gervais (1884-1886), à Saint-Jean-Baptiste de New-York dans les Etats-Unis (1886-1889) ; curé de Sainte-Pétronille (1890-1900), où il a construit un presbytère ; exécuta le voyage d'Europe et de Terre-Sainte (1900) ; curé de Saint-Frédéric, depuis 1906.

COSTES (L'abbé Amans-Théophile) fut ordonné le 7 juin 1879. Entra chez les Sulpiciens ; vicaire à Saint-Jacques de Montréal de 1899 à 1901 et depuis 1904.

COSTIOU (Rév. Père François-Marie), entré chez les Oblats de Marie-Immaculée, fut ordonné le 13 juillet 1902. Missionnaire à Broadview dans la Saskatchewan (1904-1905), à la Rivière-aux-Epinettes dans le Manitoba (1905-1906), au Fort-Francis dans Ontario depuis 1906.

COTARDIERE (Rév. Père Georges de la), entré chez les Eudistes, fut ordonné le 9 juin 1900. Professeur au collège de Caraquet dans le Nouveau-Brunswick, depuis 1903.

COTÉ (L'abbé Alfred). Vicaire à Saint-Joseph de Biddeford dans le Maine, depuis 1903.



COTÉ (L'abbé Alphonse-Benoit), né à Saint-Pierre-d'Orléans, près Québec, le 15 mai 1853, de Joseph Côté, cultivateur, et de Scholastique Gosselin, fit ses études à Sainte-Anne-de-la-Pocatière et à Rimouski, où il fut ordonné par Mgr J. Langevin, le 20 octobre 1880. Missionnaire sur la côte du Labrador, à Betsiamis (1880-1882), à Natashquan (1882-1885), à la Rivière-Pentecôte (1885-1889), où il a bâti une église et un presbytère ; dans la Nouvelle-Ecosse curé de Salmon-River (1889-1903), où il a construit une église en pierre ; depuis 1903, curé de Meteghan, où il a restauré l'église et fondé un couvent.

COTÉ (Rév. Père Ange-Pierre-Célestin), né à L'Ange-Gardien-de-Montmorency, le 20 mars 1856, d'Ignace Côté, cultivateur, et d'Angélique Drouin, fit ses études à Québec ; entra chez les Dominicains à Amiens en France l'an 1877 et y prononça ses vœux en 1878 ; fut ordonné à Volders dans le Tyrol par Mgr Lyon, le 20 août 1882. A Notre-Dame de Saint-Hyacinthe et à Sainte-Anne de Fall-River dans le Massachusetts (1882-1895) ; à Saint-Jean-Baptiste d'Ottawa (1895-1901) ; à Saint-Hyacinthe (1901-1906), prieur depuis 1906.

COTÉ (Rév. Père A.-T.), entré chez les Basiliens, fut ordonné le 16 juin 1891. Vicaire à Amherstburg dans Ontario (1899-1901), à Sainte-Anne de Détroit dans le Michigan depuis 1901.

COTÉ (L'abbé Calixte), né à la Baie-du-Febvre, comté d'Yamaska, le 20 août 1863, de Vincent Côté et d'Emélie Beaulac, fut ordonné à Nicolet le 17 août 1890. Econome et professeur au séminaire de Nicolet (1890-1895 ; vicaire à Gentilly (1895-1897) ; curé de Sainte-Christine-de-Drummond, depuis 1897.

COTÉ (Rév. Père Ceslas), entré chez les Dominicains, fut ordonné le 1 février 1903. A Saint-Jean-Baptiste d'Ottawa, depuis 1903.

COTÉ (L'abbé Charles-Philémon), né à Rimouski, le 24 janvier 1856, de Joseph-Abel Côté, cultivateur, et de Marguerite Lepage, fit ses études à Rimouski, où il fut ordonné par Mgr J. Langevin, le 21 septembre 1884. Vicaire à Cacouna (1884-1887) ; curé-fondateur d'Amqui (1887-1890), avec desserte en même temps du Lac-au-Saumon, de Causapscal, d'Assametquagan, de Mill-Stream et de Saint-Laurent-de-Matapédiac ; curé de Saint-Charles-de-Caplan (1890-1892) ; à Rimouski, procureur de l'évêché et aumônier des Sœurs de la Charité (1892-1894) ; curé du Cap-d'Espoir (1894-1906), où il a bâti une église en 1895 et un presbytère en 1905 ; depuis 1906, curé de Sainte-Angèle-de-Rimouski, où il a reconstruit le presbytère en 1907.

COTÉ (L'abbé Edmour) fut ordonné le 22 mai 1904. Vicaire à Saint-Prime (1904-1905), à Jonquières depuis 1905.

COTÉ (L'abbé François-Paul), né à Sainte-Rosalie, comté de Bagot, le 2 avril 1835, d'Augustin Côté, cultivateur, et de Marie-Louise Brodeur, fit ses études à Saint-Hyacinthe, où il fut ordonné par Mgr J. Larocque, le 4 octobre 1863. Vicaire à Roxton (1863-1864); curé de Valcourt (1864-1867) ; vicaire à Saint-Denis-sur-Richelieu (1867-1868), à Iberville (1868-1869) ; desservant à Stanbridge (1869), à Henryville (1869-1870), à Saint-Simon-de-Bagot (1870) ; vicaire encore à Iberville (1870-1872) ; vicaire et aumônier à Sorel (1872-1874) ; vicaire à Farnham (1874-1875) ; depuis 1875, curé de Saint-Valérien-de-Shefford, où il a construit un presbytère en 1879. Depuis 1893, l'un des missionnaires agricoles, dont il a été le premier président de 1893 à 1895.

COTÉ (L'abbé François-Xavier), né à Sainte-Claire, comté de Dorchester, le 3 décembre 1875, d'Alexandre Côté, cultivateur, et d'Adéline Fortier, fit ses études à Québec et à Lévis ; fut ordonné à Québec par Mgr Bégin, le 27 mai 1899. Professeur au collège de Lévis (1899-1900) ; vicaire à Saint-Jean-Port-Joli (1900-1903), à Fraserville (1903-1906), à Lévis depuis 1906.

COTÉ (L'abbé Jacob), né à Saint-Romuald, comté de Lévis, le 5 avril 1829, de Benjamin Côté et de Suzanne Cantin, fut ordonné dans sa paroisse natale le 8 juin 1856. Vicaire à Rimouski (1856-1858), à Fraserville (1858); premier curé de Saint-Antonin (1858-1859) ; missionnaire à Kankakee dans l'Illinois (1859-1866) ; curé de l'église française de Chicago (1866-1884) ; curé d'Aurora (1884-1896) ; retiré en Canada depuis 1896, en dernier lieu à l'hospice Saint-Joseph-de-la-Délivrance de Lévis.

COTÉ (L'abbé J.-Arthur) fut ordonné le 30 novembre 1898. Vicaire à Saint-David-d'Yamaska (1899-1900), à Saint-Cyrille-de-Wendover (1900-1901), à L'Avenir (1901-1902), à Saint-Thomas de Pierreville (1902-1903), à West-Rutland dans le Vermont (1903-1904); curé de Montgomery-Centre, depuis 1904.

COTÉ (L'abbé Joachim-Victor), né aux Trois-Pistoles, comté de Témiscouata, le 25 juillet 1878, de Simon Côté, cultivateur, et de Philomène Lavoie, fit ses études à Rimouski, au séminaire de Montréal et à Québec ; fut ordonné dans sa paroisse natale par Mgr Blais, le 3 juillet 1904. Secrétaire de l'évêché de Rimouski (1904-1906) ; vicaire à Mont-Louis, depuis 1906. Licencié en philosophie (1901) et docteur en théologie (1904) de l'université de Québec.



COTÉ (L'abbé Joseph-Hector), né à Saint-François-du-Lac, comté d'Yamaska, le 28 juillet 1873, d'Alfred Côté, maçon, et d'Elise Paulhus, fit ses études à Nicolet, où il fut ordonné par Mgr Gravel, le 2 juillet 1899. Vicaire à Saint-Cyrille-de-Wendover (1899-1900), à Saint-David-d'Yamaska (1900), à la cathédrale de Nicolet (1900-1902), à Saint-Cyrille-de-Wendover encore (1902-1903), à Lynn dans le Massachusetts (1903-1905) ; depuis 1905, curé-fondateur de Shirley, où il a bâti l'église en 1906.

COTÉ (L'abbé Joseph-Henri) fut ordonné le 22 décembre 1888. Vicaire à la cathédrale de Hamilton dans Ontario (1891-1894), à Saint-Laurent de Hamilton (1894-1895) ; curé de Dundalk (1895-1899), de Saint-Patrice de Hamilton depuis 1899.

COTÉ (L'abbé J.-L.-A.) fut ordonné le 22 septembre 1895. Vicaire à Coaticook (1895-1896), à Magog (1896-1899), à la cathédrale de Sherbrooke (1899-1901) ; curé de Ham-Sud, depuis 1901.

COTÉ (Rév. Père Joseph-Philéas-Arthur), né au Château-Richer, comté de Montmorency, le 25 février 1876, de Philéas Côté et d'Agnès Goulet, fit ses études chez les Pères du Très-Saint-Sacrement ; entra chez ces mêmes Pères à Montréal en 1897 et y prononça ses vœux en 1899 ; fut ordonné à Montréal par Mgr Lorrain, le 18 décembre 1904. Religieux à Montréal, depuis 1904.

COTÉ (L'abbé Joseph-Stéphane) fut ordonné le 27 mai 1899. Vicaire dans le diocèse de Montréal (1899-1900), à Nelson dans la Colombie-Anglaise (1900-1901) ; curé de Sandon (1901-1902), de Blézard-Vallée dans Ontario (1902-1906), de Chelmsford depuis 1906.

COTÉ (L'abbé Joseph-Thomas), né à la Baie-Saint-Paul, comté de Charlevoix, le 7 août 1874, d'Onésime Côté, cultivateur, et de Louise Tremblay, fit ses études à Chicoutimi et à Québec ; fut ordonné à Lévis par Mgr Bégin, le 14 mai 1905. Vicaire à Renfrew dans le diocèse de Pembroke, depuis 1905.

COTÉ (Rév. Père Louis), entré chez les Jésuites, fut ordonné le 26 mai 1877. Missionnaire à Sudbury dans Ontario (1891-1892) ; professeur au collège Sainte-Marie de Montréal (1892-1894) ; missionnaire à Massey-Station (1894-1896), à Sudbury encore (1896-1897), au Sault-Sainte-Marie-Canadien (1897-1901) ; encore professeur au collège Sainte-Marie de Montréal (1901-1904) ; de nouveau missionnaire à Sudbury, depuis 1904.

COTÉ (L'abbé Louis-Alfred), né à Nicolet, le 24 novembre 1861, de François-Xavier-Emmanuel Côté, cultivateur, et d'Emélie Clair-Houde, fit ses études à Nicolet et aux Trois-Rivières, où il fut ordonné par Mgr Laflèche, le 20 décembre 1884. Vicaire à Saint-Stanislas-de-Champlain (1884-1885), à Arthabaskaville (1885-1888), à la Baie-du-Febvre (1888-1890), curé de Saint-Pie-de-Guire (1890-1900), où il a reconstruit le presbytère en 1894 ; depuis 1900, curé d'Arthabaskaville, où il a fondé un collège commercial en 1905.

COTÉ (L'abbé Louis-Emile), né à Saint-Jean-Baptiste de Québec, le 2 mai 1863, de Michel Côté, charpentier, et de Marie Roy, fit ses études à Québec, où il fut ordonné par le Cardinal Taschereau, le 31 mai 1890. Vicaire à Beauport (1890-1893), à Lotbinière (1893-1894), à Saint-Joseph-de-Lévis (1894-1895), à Saint-Ephrem-de-Tring (1895), à Fraserville (1895-1897), à Notre-Dame de Fall-River dans le Massachusetts (1897-1899), à Plessisville (1899-1900) ; curé des Saints-Anges-de-Beauce, depuis 1900.

COTÉ (L'abbé Louis-Fabien), né à Saint-Fabien-de-Rimouski, le 26 avril 1871, d'Alexandre Côté, cultivateur, et de Philomène Lavoie, fit ses études à Rimouski, où il fut ordonné par Mgr Blais, le 30 mai 1896. Professeur et directeur au séminaire de Rimouski (1896-1902) ; vicaire aux Trois-Pistoles (1902) ; depuis 1902, curé de Méchins, où il a bâti un presbytère en 1905 ; depuis 1902 aussi, missionnaire à Capucins.

COTÉ (L'abbé Louis-Philippe-François), né à Saint-Gervais, comté de Bellechasse, le 23 janvier 1871, de François Côté, marchand, et de Henriette Larochelle, fit ses études au collège Sainte-Marie de Montréal et à Québec ; fut ordonné dans sa paroisse natale par Mgr Bégin, le 30 mai 1896. Vicaire à Saint-Roch de Québec (1896-1907), à Saint-Anselme depuis 1907.

COTÉ (Rév. Père Marc-Joseph), né à Saint-Zéphirin, comté d'Yamaska, le 9 décembre 1878, d'Onésime Côté, cultivateur, et de Marie-Olive Benoit, fit ses études à Nicolet ; entra chez les Dominicains à Saint-Hyacinthe en 1900 et y prononça ses vœux en 1901 ; fut ordonné à Ottawa par Mgr Duhamel, le 18 mars 1905. Etudiant (1905-1907) ; à Notre-Dame-de-Grâce de Montréal, depuis 1907.

COTÉ (L'abbé Napoléon-Georges), né à Saint-Gervais, comté de Bellechasse, le 30 octobre 1883, de François Côté, cultivateur, et d'Euphémie Rhéaume, fit ses études à Québec et à Sainte-Anne-de-la-Pocatière ; fut

ordonné à Québec par Mgr Bégin, le 12 mai 1907. Vicaire à Saint-Roch de Québec, depuis 1907.

COTÉ (L'abbé Paul), né à Saint-Hyacinthe, le 3 octobre 1851, de Paul Côté, voiturier, et d'Aurélie Laflamme, fit ses études à Saint-Hyacinthe et à Sorel ; fut ordonné à Saint-Hyacinthe par Mgr A. Racine, le 30 novembre 1875. A Farnham, vicaire à la paroisse et en même temps directeur du collège commercial (1875-1876) ; premier curé de Saint-Fortunat (1876-1879) ; curé de Saint-Julien (1879-1904), où il a réparé l'église et bâti un presbytère, tous deux incendiés le 26 août 1904 avant son départ de la paroisse ; curé de Saint-Adolphe-de-Dudswell, depuis 1904.

COTTREAU (Rév. Père Alphée), entré chez les Eudistes, fut ordonné le 9 juin 1900. Professeur au collège de Church-Point dans la Nouvelle-Ecosse (1900-1903), au collège de Caraquet dans le Nouveau-Brunswick depuis 1903.

COUET (Rév. Père Thomas-Cyrille), né à Québec, le 11 avril 1861, d'Adolphe Couet et de Stéphanie Bochet, fit ses études à Québec ; entra chez les Dominicains à Belmonte en Espagne l'an 1881 et y prononça ses vœux en 1882 ; fut ordonné à Corbara en Corse par Mgr de la Foata, le 3 octobre 1886. A Ottawa (1887-1891) ; à Lewiston dans le Maine (1891-1898) ; à Ottawa encore (1898-1905) ; à Saint-Hyacinthe, depuis 1905.

COUILLARD (L'abbé Pierre-Barthélemy), né à Saint-Eugène-de-L'Islet, le 26 juin 1874, de Pierre Couillard, cultivateur, et de Démerise Ouellet, fit ses études à Sherbrooke, où il fut ordonné par Mgr P. LaRocque, le 29 juin 1906. Vicaire à Notre-Dame-de-Bonsecours (1906-1907), à Asbestos (1907), à la cathédrale de Sherbrooke depuis 1907.

COULOMBE (L'abbé A.). Vicaire à Saint-Hyacinthe de New-Bedford dans le Massachusetts, depuis 1904.

COULOMBE (L'abbé Joseph-Onias), né à Saint-Hilarion, comté de Charlevoix, le 4 octobre 1877, de Norbert Coulombe, cultivateur, et de Marie-Louise Bouchard, fit ses études à Chicoutimi et à Québec, où il fut ordonné par Mgr Bégin, le 15 mars 1903. Vicaire à la Malbaie, depuis 1903.

COULOMBE (L'abbé Louis-Joseph), né à Montmagny, le 30 mai 1859, de Joseph Coulombe, cultivateur, et de Séraphie Couillard-de-Beaumont, fit ses études à Québec, où il fut ordonné par le Cardinal Taschereau, le 19 avril 1885. Vicaire à Sainte-Louise (1885-1888) ; desservant à Saint-Roch-des-Aulnaies (1888) ; vicaire à la Jeune-Lorette (1888-1891), à Sainte-Foy (1891-1893) ; curé de Saint-Gilbert (1893-1899), de Saint-Ubalde depuis 1899.

COURBON (Rév. Père P.), entré chez les Missionnaires du Sacré-Cœur, fut ordonné le 29 juin 1897. A Québec, depuis 1901.

COURCHESNE (L'abbé Joseph-Georges-A.), né à Saint-Thomas de Pierreville, comté d'Yamaska, le 13 septembre 1880, d'Alexandre Courchesne, cultivateur, et de Célina Bazin, fit ses études à Nicolet, où il fut ordonné par Mgr Brunault, le 10 juillet 1904. Professeur au séminaire de Nicolet, depuis 1904.

COURSOL (L'abbé E.) fut ordonné le 19 avril 1903. Vicaire à Sainte-Agathe-des-Monts (1904-1905), à Rockland dans Ontario (1905-1906), à Embrun depuis 1906.

COURSOL (L'abbé Emile) fut ordonné le 12 juin 1904. Vicaire à Chénéville, depuis 1904.

COURSOL (L'abbé J.-Clodomir), né à Sainte-Anne-des-Plaines, comté de Terrebonne, le 8 février 1880, de Jean-Baptiste Coursol, cultivateur, et de Zéphirine Duquette, fit ses études à Sainte-Thérèse et au grand séminaire de Montréal ; fut ordonné à Saint-Jérôme-de-Terrebonne par Mgr Racicot, le 8 juillet 1906. Professeur au collège de Sainte-Thérèse, depuis 1906.

COURSOL (L'abbé Joseph-Edmond), né à Sainte-Anne-des-Plaines, comté de Terrebonne, le 8 octobre 1863, d'Isaac Coursol, cultivateur, et d'Anastasie Guénette, fit ses études à Sainte-Thérèse ; fut ordonné à Montréal par Mgr Fabre, le 25 juillet 1889. Au collège de Sainte-Thérèse, professeur (1889-1892), directeur des élèves (1892-1901), préfet des études (1901-1907), en même temps vice-supérieur (1906-1907) ; curé de sa paroisse natale depuis 1907.

COURSOL (L'abbé Paul-Emile), né à Saint-Jérôme-de-Terrebonne, le 9 juin 1882, de Pierre Coursol, cultivateur, et d'Emma Papineau, fit ses études à Sainte-Thérèse ; fut ordonné à Montréal par Mgr Racicot, le 30 juin 1907. Professeur au séminaire de Sainte-Thérèse, depuis 1907.

COURTEMANCHE (L'abbé J.-A.-Hector), né à Sainte-Hedwige-de-Clifton, comté de Compton, le 31 janvier 1882, d'Aimé Courtemanche, cultivateur, et de Marie-Louise Laliberté, fit ses études à Sherbrooke ; fut ordonné dans sa paroisse natale par Mgr P. LaRocque, le 15 octobre 1905. Professeur d'histoire universelle et de géographie au séminaire de Sherbrooke, depuis 1905 ; en même temps aumônier des Frères du Sacré-Cœur à Sherbrooke, depuis 1905.

COURTOIS (L'abbé Joseph-Gabriel-Ed.), né à Gentilly, comté de Nicolet, le 21 août 1862, de Grégoire Courtois et de Marie Chesné, fit ses études au collège Sainte-Marie de Montréal, à Sandwich dans Ontario et au grand séminaire de Montréal ; fut ordonné à London dans Ontario par Mgr Walsh, le 25 août 1889. Vicaire à Windsor-d'Essex (1889-1890) ; curé de French-Settlement (1890-1901), où il a établi une école séparée, restauré l'église et bâti un presbytère ; curé de Dover, depuis 1901.

COURTOIS (Rév. Père Joseph-Marie), né à Fougères dans Ille-et-Vilaine en France, le 31 janvier 1877, d'Amand Courtois et d'Alix du Liscoët, fit ses études au collège Saint-Martin de Rennes en France ; entra chez les Eudistes à Kerlois dans le Morbihan en 1895 ; fut ordonné à Rennes par le Cardinal Labouré, le 9 juin 1900. Professeur successivement à l'école Saint-Jean de Versailles en France, à Saint-Martin de Rennes et au collège de Caraquet dans le Nouveau-Brunswick, depuis 1900.

COURTOT (Rév. Père Gustave), né à Offemont dans le canton de Belfort du Haut-Rhin, le 9 mai 1847, d'Antoine Courtot, cultivateur, et de Julie Richardot, fit ses études à Belfort ; entra chez les Jésuites à Issenheim dans le Haut-Rhin en 1866 et prononça ses vœux à Amiens en France l'an 1868 ; fut ordonné à Vannes en Bretagne par Mgr Bécel, le 12 mars 1881. Professeur de grammaire en Belgique (1881-1882) ; dans la Louisiane (1883-1896) ; professeur de mathématiques et au ministère en Canada, depuis 1896.

COURVAL (L'abbé Alfred-Sévère-Edmond Poulin-de-), né aux Trois-Rivières, le 16 juillet 1852, d'Antoine-Luc Poulin-de-Courval, notaire, et d'Eléonore Robitaille, fit ses études à Nicolet ; fut ordonné aux Trois-Rivières par Mgr Laflèche, le 23 septembre 1877. Vicaire à Arthabaskaville (1877-1878), à Nicolet (1878-1883), à Saint-David-d'Yamaska (1883-1884) ; curé de Sainte-Perpétue-de-Nicolet (1884-1890), de Sainte-Clotilde-de-Horton (1890-1905), où en 1902 il a rebâti l'église et le presbytère ; curé de Saint-Norbert-d'Arthabaska, depuis 1905.

COURVAL (L'abbé Antoine-Marie-Henri Poulin-de-), né à Saint-Grégoire-de-Nicolet, le 15 juin 1859, d'Antoine-Luc Poulin-de-Courval, notaire, et d'Eléonore Robitaille, fit ses études à Nicolet, où il fut ordonné par Mgr Gravel, le 17 juillet 1887. Vicaire à la Baie-du-Febvre (1887-1888), à Saint-David-d'Yamaska (1888-1890), à Saint-Thomas de Pierreville (1890-1892), à Stanfold (1892), encore à la Baie-du-Febvre (1892-1893) ; curé-fondateur de Saint-Samuel-de-Horton (1893-1897), où il a bâti une chapelle et un presbytère ; assistant à Sainte-Clotilde-de-Horton (1897-1899) ; desservant à Wickham (1899-1900) ; curé de Saint-Fulgence-de-Durham, depuis 1900.

COUSINEAU (L'abbé Joseph-Herménégilde), né à Saint-Laurent près Montréal, le 19 février 1857, de Gervais Cousineau et d'Angélique Groulx, fut ordonné à Montréal le 24 août 1880. Professeur au collège de Sainte-Thérèse (1880-1900) ; curé de Saint-Eustache, depuis 1900. Docteur en philosophie et en théologie.



COUSINEAU (L'abbé Joseph-Marie-André-Oscar), né à la Pointe-Gatineau, comté de Wright, le 22 décembre 1859, de Louis Cousineau, menuisier, et de Joséphine Gravel, fit ses études à Ottawa ; fut ordonné dans sa paroisse natale par Mgr Duhamel, le 20 décembre 1885. Vicaire à Buckingham (1885-1886) ; depuis 1886, dans Ontario premier curé de Sarsfield, où il a bâti un presbytère en 1887 et une église en 1895.

COUSINEAU (L'abbé Laurent-Etienne), né à Saint-Laurent près Montréal, le 8 août 1863, de Gervais Cousineau, cultivateur, et d'Angélique Groulx, fit ses études à Sainte-Thérèse et au grand séminaire de Montréal, où il fut ordonné par Mgr Fabre, le 18 septembre 1886. Etudiant à Rome en Italie (1886-1889), d'où il revint docteur en théologie et en droit canonique ; vicaire à Sainte-Thérèse (1889-1892) ; à l'archevêché de Montréal, vice-chancelier (1892-1900), administrateur de la SEMAINE RELIGIEUSE depuis 1894, nommé chanoine en 1900, économe depuis 1900.

COUSINEAU (L'abbé Wilfrid-François-Mateldas), né à Angers, comté de Labelle, le 15 avril vers 1880, d'Antoine Cousineau et de Marie-Louise Dubien, fit ses études à Saint-Laurent près Montréal et au séminaire de Montréal ; fut ordonné à Ottawa par Mgr Duhamel, le 21 décembre 1904. Vicaire à Hawkesbury (1904-1907), à Rockland depuis 1907.

COUTLÉE (L'abbé M.-J.-Arthur), né aux Cèdres, comté de Soulanges, le 27 mai 1863, de D.-A. Coutlée, membre de l'assemblée législative de Québec, et de Marie-Henriette Chénier, fit ses études au séminaire de Montréal et à Ottawa, où il fut ordonné par Mgr Duhamel, le 15 juin 1889. Professeur à l'université d'Ottawa (1889-1892) ; vicaire à Saint-Sauveur de Québec (1892-1893), au Sacré-Cœur d'Ottawa (1893-1896), à Saint-Pierre de Montréal (1896-1897) ; vice-principal de l'école industrielle de Qu'Appelle dans la Saskatchewan (1897-1898) ; professeur au château du Bestin en Belgique (1898-1899) ; successivement vicaire à Ville-Marie sur les bords du lac Témiscamingue, en repos, vicaire à Walkerton dans Ontario, à Saint-Louis du Fond-du-Lac dans le Wisconsin et à Saint-Joseph de la même ville (1899-1904) ; curé de Mount-Hope avec desserte de Patch-Grove dans le Wisconsin, depuis 1904.

COUTU (Rév. Père Thomas-Rémi), né de Joseph Coutu et de Céleste Marsile le 15 septembre 1853, entra chez les Clercs Saint-Viateur ; fut ordonné à Montréal, le 30 juillet 1882. Directeur des élèves du collège de Rigaud et du séminaire de Joliette (1888-1893) ; directeur du noviciat de Joliette (1893-1895) ; depuis 1895 en France, où il est directeur du noviciat d'Oullins.

COUTURE (Rév. Père Anaclet), entré chez les Jésuites, fut ordonné le 15 août 1897. A l'Immaculée-Conception de Montréal (1897-1899) ; professeur au séminaire de Saint-Boniface (1899-1903) ; au Sault-au-Récollet (1903-1905) ; au collège Sainte-Marie de Montréal, depuis 1905.

COUTURE (L'abbé François-Xavier), né à Sainte-Claire, comté de Dorchester, le 24 janvier 1860, de François-Xavier Couture, cultivateur, et de Constance Fournier, fit ses études à Sainte-Anne-de-la-Pocatière et à Québec, où il fut ordonné par Mgr A. Racine, le 30 mai 1885. Vicaire à Saint-Ephrem-de-Tring (1885-1886) ; missionnaire sur la côte du Labrador avec résidence à Natashquan (1886-1889) ; vicaire à Sainte-Julie-de-Lauierville

avec desserte de Notre-Dame-de-Lourdes-de-Mégantic (1889-1890) ; curé de Rivière-à-Pierre (1890-1894), où il a bâti une église et un presbytère ; en même temps missionnaire sur vingt milles de parcours du chemin de fer Lac-Saint-Jean depuis Saint-Raymond jusqu'à la limite septentrionale de l'archidiocèse de Québec (1890-1894) ; curé de Saint-Séverin-de-Beaurivage (1894-1897) ; exécuta le voyage d'Europe (1897-1898) ; curé du Sacré-Cœur-de-Marie, (1898-1906), où il a parachevé l'église et d'où il a desservi la chapelle Sainte-Anne de Broughton ; curé de Pintendre, depuis 1906.

COUTURE (Rév. Père H.), entré chez les Dominicains, fut ordonné le 9 mai 1897. A Notre-Dame de Saint-Hyacinthe (1897-1902) ; à Saint-Jean-Baptiste d'Ottawa (1902-1904) ; à Notre-Dame de Saint-Hyacinthe encore, depuis 1904.

COUTURE (Rév. Père Joseph-Théotime), né à Sainte-Thérèse, comté de Terrebonne, le 9 septembre 1864, de Joseph Couture, cordonnier-chantre-huissier, et de Delphine LeRoy, fit ses études au collège Sainte-Marie de Montréal ; étudiant en médecine à l'école Victoria de Montréal (1884-1888), docteur en médecine et maître en chirurgie (1888), pratiqua comme tel d'avril à juillet 1888 ; entra chez les Jésuites au Sault-au-Récollet en 1888 et prononça ses vœux à Wikwémikong en 1906 ; fut ordonné à Montréal par Mgr Bruchési, le 3 juillet 1898. Surveillant au collège Loyola de Montréal (1898-1899) ; missionnaire sur l'île Manitouline dans la baie Georgienne et sur la côte septentrionale de cette baie chez les Blancs d'abord puis chez les Sauvages (1899-1904) ; troisième an de probation à Mold en Angleterre (1904-1905) ; missionnaire chez les Sauvages Odjiboués et Ottawas de l'île Manitouline et de la côte septentrionale de la baie Georgienne (1905-1906) ; supérieur à Wikwémikong, depuis 1906. Il a construit sur l'île Manitouline une chapelle à Beaverstone en 1902 et un presbytère à Shiskigwaning en 1905.

COUVRETTE (L'abbé Félix-Donat), né à Sainte-Dorothée, comté de Laval, le 25 janvier 1874, de Gilbert Couvrette, cultivateur, et d'Onésime Charron, fit ses études à Saint-Laurent près Montréal, au grand séminaire de Montréal et à Sainte-Thérèse, où il fut ordonné par Mgr Lorrain, le 29 juin 1901. Etudiant à Rome en Italie (1901-1903), d'où il revint docteur en droit canonique (1903) ; vicaire à Saint-Jean-de-la-Croix de Montréal (1903-1904), à Saint-Vincent-de-Paul-de-l'île-Jésus (1904) ; aumônier de la maison-mère des Sœurs Sainte-Anne à Lachine (1904-1905) ; vicaire à Saint-Henri de Montréal, depuis 1905.

COZANET (Rév. Père Pierre-Marie), entré chez les Oblats de Marie-Immaculée, fut ordonné le 25 juillet 1905. Missionnaire à Edmonton dans l'Alberta, depuis 1906.

CRESCHEMINE (Rév. Père F.), entré chez les Eudistes, fut ordonné le 18 décembre 1893. Missionnaire au Sacré-Cœur de Chicoutimi (1903-1905), à la Pointe-au-Père (1905-1906); aumônier des Ursulines à Rimouski, depuis 1906.



CREVIER (Rév. Père Alfred), né à Saint-Laurent près Montréal, le 3 décembre 1862, d'Alfred Crevier, cultivateur, et de Thérèse Groulx, fit ses études dans sa paroisse natale ; entra chez les Pères Sainte-Croix à la Côte-des-Neiges près Montréal en 1883 et prononça ses vœux à Saint-Laurent en 1884 ; fut ordonné à Montréal par Mgr Fabre, le 18 décembre 1886. A Saint-Laurent, successivement professeur de versification, de belles-lettres, de rhétorique, de mathématiques, d'astronomie, préfet des études, de discipline, économe, assistant-supérieur (1886-1904), supérieur (1904-1907), curé depuis 1907 ; il a commencé la construction de la chapelle du collège en 1906. Bachelier-ès-arts de l'université de Québec.

CREVIER (L'abbé Charles), né à Montréal, le 15 mai 1839, de Louis Crevier et d'Euphrosine Garceau, fit ses études au collège Sainte-Marie de Montréal, où il fut ordonné par Mgr Bourget, le 21 juin 1867. Vicaire à Châteauguay (1867-1868) ; aumônier de la Réforme de Montréal (1868-1870) ; vicaire dans le diocèse de Springfield (1870-1871) ; curé-fondateur de Notre-Dame de North-Adams (1871-1886), où il a bâti une église et d'où il a fondé Notre-Dame d'Adams en y édifiant aussi une église ; curé de Saint-Louis d'Indian-Orchard (1886-1890) ; depuis 1890, curé du Précieux-Sang de Holyoke, où il a construit un presbytère.

CREVIER (Rév. Père Rémi), né à Saint-Laurent près Montréal, le 9 avril 1880, d'Alfred Crevier et de Thérèse Groulx, fit ses études à Saint-Laurent et à Québec ; entra chez les Pères Sainte-Croix en 1901 et prononça ses vœux à Saint-Laurent en 1903 ; fut ordonné à Memramcook par Mgr Casey, le 21 décembre 1906. Au collège de Memramcook, depuis 1906.

CROCHETIÈRE (L'abbé Georges-Etienne), né à Arthabaskaville, le 19 juillet 1879, d'Alphonse Crochetière, imprimeur, et de Joséphine Cormier, fit ses études à Nicolet, où il fut ordonné par Mgr Brunault, le 9 juillet 1905. Vicaire à Saint-Guillaume (1905-1906), à Saint-David-d'Yamaska depuis 1906.

CROISIER (Rév. Père Ernest-Désiré), entré chez les Oblats de Marie-Immaculée, fut ordonné le 13 juillet 1902. Missionnaire à Kénora dans l'Algoma (1904-1905), à Fort-Francis depuis 1905.

CROTEAU (L'abbé C.-Edouard), né à Chambly, le 14 février 1846, de Louis Croteau et de Zoé Ménard, fut ordonné à Montréal le 27 août 1875. Directeur du collège commercial de Varennes (1875-1877) ; vicaire à Sainte-Scholastique (1877-1880) ; curé de Saint-Jean-Baptiste d'Ottawa (1880-1884), de Plantagenet (1884-1901), de Buckingham depuis 1901.

CROTEAU (L'abbé Joseph-Ulric), né à Saint-Ferdinand, comté de Mégantic, le 3 novembre 1873, de Xavier Croteau, cultivateur, et d'Elise Ruel, fit ses études à Lévis et à Québec ; fut ordonné dans sa paroisse natale par Mgr Bégin, le 6 mai 1906. Vicaire au Lac-Noir, depuis 1906.

CRUVEILLER (Rév. Père Et.-X.), entré chez les Pères de la Salette, fut ordonné le 7 juillet 1900. A Stanstead, depuis 1903.

CULÉRIER (Rév. Père L.-S.), entré chez les Oblats de Marie-Immaculée, fut ordonné le 12 juin 1897. Missionnaire à Edmonton dans l'Alberta (1898-1899) ; au séminaire de Saint-Albert-de-l'Alberta, professeur (1899-1902), supérieur (1902-1905) ; missionnaire à Calgary, depuis 1905.

CUROTTE (L'abbé Joseph-Arthur), né à Montréal, le 22 février 1869, d'Antoine Curotte, commerçant, et de Marguerite Desgens, fit ses études au séminaire de Montréal, où il fut ordonné par Mgr Fabre, le 16 juillet 1893. Etudiant au collège canadien de Rome en Italie (1893-1897), d'où il revint docteur en philosophie (1894), en théologie (1896), en droit canonique (1897) ; professeur au collège de L'Assomption (1897-1899), au grand séminaire de Montréal (1899-1905) ; secrétaire de l'université Laval à Montréal, depuis 1904.

CYPRIEN (Rév. Père), entré chez les Franciscains, fut ordonné le 25 juillet 1907. Religieux à Montréal, depuis 1907.

CYR (L'abbé Claude-J.) fut ordonné le 9 juin 1907. Vicaire à Saint-Basile-de-Madawaska, depuis 1907.

CYR (L'abbé Joseph-Philippe-Germain), né à Maria, comté de Bonaventure, le 16 juin 1882, de Jean-Elzéar Cyr, cultivateur, et de Mathilde Langis, fit ses études à Rimouski et chez les Sulpiciens de Montréal ; fut ordonné à Maria par Mgr Blais, le 24 juin 1906. Professeur de sciences au séminaire de Rimouski, depuis 1906.

CYRILLE (Rév. Père), entré chez les Franciscains, fut ordonné le 15 octobre 1905. Au couvent de Québec, depuis 1905.

D

DACIER (Rév. Père Stanislas-Edmond), né à Iberville le 27 octobre 1852, fit ses études à Sainte-Thérèse, à Sorel et au grand séminaire de Montréal, où il fut ordonné le 7 juin 1879. Vicaire à Saint-Marc (1879-1880) ; en repos au Sacré-Cœur de Montréal (1880-1881) ; vicaire à Saint-Jean-Baptiste d'Ottawa (1881), à Buckingham (1881-1882) ; curé de Chénéville (1882-1883), où il a terminé l'intérieur de l'église ; vicaire à Saint-Eugène-de-Prescott (1883-1884) ; curé de Grenville (1884-1885), de Cyrville avec desserte d'Eastman's-Springs et de Billing's-Bridge (1885-1887), où il a bâti la première chapelle en 1886 ; premier curé de Mayo (1887-1888) ; curé de Fournierville (1888-1903), où il a reconstruit le presbytère ; entra chez les Pères du Très-Saint-Sacrement en 1903 ; novice (1903-1904) ; religieux à Saint-Jean-Baptiste de la ville de New-York, depuis 1904.

DAGENAIS (L'abbé Joseph-Camille), né à Sainte-Thérèse, comté de Terrebonne, le 14 janvier 1865, de Félix Dagenais, cultivateur, et d'Adèle Charbonneau, fit ses études à Saint-Laurent près Montréal, où il fut ordonné par Mgr Emard, le 19 décembre 1896. Vicaire à Mont-Saint-Patrice dans Ontario (1896-1900); depuis 1900, curé-fondateur de Griffith, où il a bâti un presbytère et doublé la grandeur de l'église.

DAGENAIS (L'abbé Joseph-Omer), né à Saint-Timothée-de-Beauharnois, le 15 juillet 1879, de François Dagenais, cultivateur, et d'Emélie Robillard, fit ses études à Valleyfield, où il fut ordonné par Mgr Emard, le 28 octobre 1905. Professeur au séminaire de Valleyfield (1905-1906) ; vicaire à Saint-Louis-de-Gonzague, depuis 1906.



DAGENAIS (L'abbé Thomas), né au Sault-au-Récollet, comté de Hochelaga, le 24 décembre 1832, de François Dagenais, cultivateur, et de Marie-Madeleine Corbeil, fit ses études à Sainte-Thérèse et au séminaire de Montréal ; fut ordonné dans sa paroisse natale par Mgr Bourget, le 18 décembre 1858. Vicaire successivement à Saint-Lin, à Varennes, à Saint-Timothée-de-Beauharnois, à Saint-Jérôme-de-Terrebonne et à Sainte-Marthe (1858-1864) ; curé de Saint-Sauveur-des-Deux-Montagnes (1864-1874), de Saint-Roch-de-l'Achigan (1874-1904), où il a reconstruit le couvent et la sacristie ; retiré à Saint-Roch-de-l'Achigan, depuis 1904.

DAGNAUD (Rév. Père M.), entré chez les Eudistes, fut ordonné le 12 mars 1882. Au collège de Church-Point dans la Nouvelle-Ecosse, supérieur depuis 1899, vice-provincial depuis 1901. Auteur d'une vie de l'abbé Sigogne.

DAGNAULT (L'abbé L.-P.). Curé de Saint-Jean-Baptiste de Sioux-City dans l'Iowa, depuis 1898.

DAGNAULT (L'abbé Pierre-Sévère), né à Saint-François-de-la-Rivière-du-Sud, comté de Montmagny, le 17 octobre 1833, de Jean-Baptiste Dagnault et de Geneviève Gagnon, fut ordonné à Nicolet le 20 décembre 1868. Vicaire à Arthabaskaville (1868-1870) ; aux Etats-Unis (1870-1893) ; curé de Glenwood dans le Colorado (1893-1894) ; desservant à Tomahawk dans le Wisconsin (1894-1895) ; curé de Wausaukee (1895-1898), de Tomahawk (1898-1901), de Peshtigo (1901-1906) ; aumônier de l'hôpital Sainte-Marie à Green-Bay, depuis 1906.

DAIGNAULT (Rév. Père Alphonse-M.), né à Longueuil, comté de Chambly, le 28 janvier 1850, de Basile Daignault, cultivateur, et de Julienne Vandandaigue, fit ses études à Saint-Hyacinthe et à Sainte-Thérèse ; entra chez les Jésuites à Rome en Italie l'an 1870 et prononça ses vœux à Dunbrody dans la colonie du Cap de Bonne-Espérance en Afrique l'an 1887 ; fut ordonné à Saint-Bruno dans le pays de Galles en Angleterre par Mgr Knight, le 25 septembre 1881. Missionnaire au Zambèze en Afrique (1884-

1901) ; à Saint-Mary's-Hall de Stonyhurst en Angleterre (1901-1907) ; à l'Immaculée-Conception de Montréal, depuis 1907.

DAIGNAULT (L'abbé D.). Curé d'Enosburg-Falls dans le Vermont (1887-1899), d'Orwell (1899-1901), de Graniteville depuis 1901.

DAIGNEAU (L'abbé Henri-Joseph-Alexandre), né à Boucherville, comté de Chambly, le 11 février 1864, de Joseph Daigneau, cultivateur, et d'Eulalie Charron, fit ses études à Saint-Hyacinthe et au grand séminaire de Montréal, où il fut ordonné par Mgr Fabre, le 21 décembre 1889. Vicaire à Saint-Jérôme-de-Terrebonne (1889-1892), à Notre-Dame-de-Grâce de Montréal (1892-1900) ; en même temps aumônier du monastère du Précieux-Sang de Montréal (1898-1900) ; à Saint-Pierre-aux-Liens de Montréal, desservant (1900-1906), curé depuis 1906.



DALLAIRE (Rév. Père Joseph-Antonin), né à Saint-Charles-de-Bellechasse, le 20 avril 1856, de Pierre Dallaire, marchand, et de Marie-Angélique Trudelle, fit ses études à Québec ; entra chez les Dominicains à Amiens en France l'an 1877 et y prononça ses vœux en 1878 ; fut ordonné à Volders dans le Tyrol autrichien par Mgr Lion, le 20 août 1882. Missionnaire à Saint-Hyacinthe (1882-1884), à Lewiston dans le Maine (1884-1885), à Ottawa (1886-1891), à Saint-Hyacinthe encore (1891-1897), à Sainte-Anne de Fall-River dans le Massachusetts (1897-1906) ; depuis 1906, curé de Saint-Pierre-de-Lewiston, où il a reconstruit l'église en 1907.

DALLAIRE (Rév. Père Joseph-Arthur-Alfred), né à Beauport, comté de Montmorency, le 4 mars 1881, de Joseph-Alfred Dallaire, corroyeur, et de Marie Gray, fit ses études à Ottawa sous la direction des Oblats de Marie-Immaculée, chez qui il entra à Lachine en 1901 et prononça ses vœux à Ottawa en 1902 ; fut ordonné à Ottawa par Mgr Duhamel, le 25 mai 1907. Etudiant au scolasticat d'Ottawa, depuis 1907.

DALLOZ (Dom Joseph-Adrien), né à Leschères dans le diocèse de Saint-Claude en France, le 29 octobre 1870, d'Aug. Dalloz, cultivateur, et de Marie Vuillermaz, fit ses études à la maîtrise de Saint-Claude ; entra chez les Chanoines Réguliers de l'Immaculée-Conception en 1881 et y prononça ses vœux en 1887 ; fut ordonné à Saint-Claude par Mgr Fava, le 31 mai 1896. Vicaire à Chatelmontagne dans le diocèse de Moulins (1896-1897) ; aumônier d'un orphelinat (1897-1898) ; vicaire dans le diocèse de Genève en Suisse (1898-1899) ; professeur de théologie morale à Saint-Antoine en France (1899-1900) ; au ministère pastoral dans les environs de Nominingue, depuis 1900.

DALPÉ (L'abbé Joseph-Avila), né à Saint-Théodore-d'Acton, comté de Bagot, le 9 septembre 1865, d'Augustin Dalpé, forgeron, et de Philomène



Caron, fit ses études à Saint-Hyacinthe, où il fut ordonné par Mgr Moreau, le 28 septembre 1890. Professeur au séminaire de Saint-Hyacinthe (1890-1893) ; vicaire au Saint-Nom-de-Jésus de Worcester dans le Massachusetts (1893-1900), à Gardner (1900-1901) ; en repos (1901) ; vicaire à North-Adams (1901-1904) ; curé de Mittineague, depuis 1904.

DALPÉ (Rév. Père Joseph-Deus), né à Acton, comté de Bagot, le 17 septembre 1877, de François-Xavier Dalpé, forgeron, et d'Eulalie Dumaine, fit ses études à Saint-Hyacinthe ; entra chez les Oblats de Marie-Immaculée à Lachine en 1899 et prononça ses vœux en 1901 à Ottawa, où il fut ordonné par Mgr Duhamel, le 6 juin 1903. Etudiant (1903-1904) ; vicaire à Mattawa (1904), à Saint-Sauveur de Québec (1904-1906) ; depuis 1906, professeur au scolasticat d'Ottawa ; en même temps aumônier des Sœurs adoratrices du Précieux-Sang, depuis 1907.

DAMOURETTE (Rév. Père Edmond), entré chez les Eudistes, fut ordonné le 11 juin 1892. Professeur au séminaire de Halifax dans la Nouvelle-Ecosse, depuis 1903.

D'AMOURS (L'abbé J.-Ernest-A.) fut ordonné le 28 juin 1903. Vicaire à Campbellton dans le Nouveau-Brunswick (1903-1904), à Escuminac (1904-1905), à Néguac (1905-1906), à Tracadie-du-Nouveau-Brunswick depuis 1906.

DAMOURS (L'abbé Joseph-Guillaume-Arthur), né aux Trois-Pistoles, comté de Témiscouata, le 15 juillet 1865, de Joseph Damours et d'Eugénie Fournier, fit ses études à Rimouski et en Italie à Rome, où il fut ordonné le 4 juin 1898. Continua ses études à Rome (1898-1901), d'où il revint docteur en théologie et en droit canonique ; au séminaire de Rimouski, directeur des ecclésiastiques (1901-1902), supérieur (1902-1905) ; aumônier à l'asile Saint-Jean-de-Dieu de la Longue-Pointe, depuis 1905.

D'AMOURS (L'abbé Louis-Come) fut ordonné le 28 mars 1878. Vicaire à Saint-Louis-de-Kent dans le Nouveau-Brunswick et à Caraquet ; curé d'Edmundston, depuis 1884.

DANDURAND (Rév. Père Damase), né à Laprairie, le 23 mars 1819, de Roger-François Dandurand, notaire, et de Jovite Descombes-Porcheron, fit ses études à Chambly et à Montréal, où il fut ordonné le 12 septembre 1841. Entra chez les Oblats de Marie-Immaculée à Montréal en 1841 et prononça ses vœux à Longueuil en 1842 ; prédicateur de retraites dans le district de Montréal et ses environs (1841-1844) ; à Ottawa, curé de la cathédrale (1848-1875), plusieurs fois administrateur de l'archidiocèse d'Ottawa notamment à la mort de Mgr Guigues en 1874, vicaire général aussi d'Ottawa de nombreuses années jusqu'en 1875 ; missionnaire au Manitoba notamment à Saint-Charles-de-Selkirk (1875-1900) ; aumônier de l'hospice

Taché à Saint-Boniface, depuis 1900. A Ottawa, architecte et constructeur de la basilique, des églises Saint-Joseph et Sainte-Anne, et de la première partie de l'université. Premier Oblat canadien de Marie-Immaculée, doyen d'âge du clergé canadien.

DANIEL (L'abbé François), né à Coutance en France le 6 septembre 1820, entra chez les Sulpiciens ; fut ordonné le 27 mai 1847. A Montréal, depuis 1847. Auteur de NOS GLOIRES NATIONALES ou histoire des principales familles du Canada, deux volumes illustrés in-8 d'environ 400 pages chacun (1867).



DAOUST (L'abbé Louis-Philippe-Adélard-Marie-Joseph), né à Sainte-Victoire, comté de Richelieu, le 26 août 1871, de Jean-Baptiste Daoust, cultivateur et industriel, et de Catherine Dufault, fit ses études à Saint-Hyacinthe et au grand séminaire de Montréal ; fut ordonné dans sa paroisse natale par Mgr Decelles, le 22 juillet 1894. A l'évêché de Saint-Hyacinthe, sous-secrétaire et cérémoniaire (1894-1895), assistant-secrétaire et maître des cérémonies depuis 1895.

DARCHE (L'abbé Joseph-D.). Vicaire à Saint-Antoine de Minnéapolis dans le Minnésota (1890-1892) ; curé du Sacré-Cœur de Faribault (1892-1896), de Tracy (1896-1898), d'Annandale (1898-1900), de Manawa dans le Wisconsin (1900-1904), de Léna depuis 1904.

DARCHE (L'abbé Joseph-Henri), né à Danville, comté de Richmond, le 12 mai 1880, d'Edouard-René Darche, médecin, et de Hermine Dansereau, fit ses études à Saint-Hyacinthe, au séminaire de philosophie de Montréal et à Sherbrooke ; fut ordonné dans sa paroisse natale par Mgr P. LaRocque, le 22 septembre 1907. Vicaire à la cathédrale de Sherbrooke, depuis 1907.

DARCHE (L'abbé Philémon-Donat), né à Saint-Mathias, comté de Rouville, le 13 août 1867, de Georges Darche, cultivateur, et d'Azilda Taupier, fit ses études à Marieville ; fut ordonné à Montréal par Mgr Fabre, le 22 février 1892. Vicaire à Upton (1892-1893), à Saint-Ours (1893-1894), à Waterloo (1894-1903) ; depuis 1903, curé de Clarenceville, où il a bâti une église en 1904 et un presbytère en 1905. Organisateur de pélérinages annuels à Sainte-Anne-de-Beaupré, depuis 1903.

DARIDON (Rév. Père André), entré chez les Oblats de Marie-Immaculée, fut ordonné le 10 juillet 1904. Professeur au séminaire de Saint-Albert-de-l'Alberta (1905-1906) ; missionnaire au Lac-la-Biche, depuis 1906.

DASSYLVA (L'abbé Télesphore-Vital), né à Saint-Roch de Québec, le 27 mai 1859, de Dominique Dassylva, menuisier, et de Cécile Trudel, fit ses études à Québec ; fut ordonné à Marquette dans le Michigan



par Mgr Vertin, le 19 juillet 1888. Vicaire à Ishpeming dans le Michigan (1888-1889) ; curé de L'Anse (1889-1890), de Spalding (1890-1891), de Michigamme (1891-1892), de Gladstone (1892-1893), d'où il a bâti une église à Rapid-River ; curé de Saint-Joseph d'Iron-Mountain (1893-1896), où il a bâti une église ; curé de Chassel (1896-1898), de Saint-Joseph d'Ishpeming (1898-1901), de Saint-Joseph d'Iron-Mountain encore (1901-1903), de Garden (1903-1905), où il a bâti un presbytère ; curé de Schæffer, depuis 1905.

DAUPHIN (Rév. Père Louis), né à Tuvigné dans le diocèse de Laval en France le 12 février 1857, fit ses études au collège de Laval, à Notre-Dame de Sion dans le diocèse de Nancy et à Saint-Albert-de-l'Alberta, où il entra chez les Oblats de Marie-Immaculée en 1878 et prononça ses vœux en 1880 ; fut ordonné à Saint-Albert-de-l'Alberta par Mgr Grandin, le 19 mars 1882. Missionnaire à l'Ile-à-la-Crosse dans l'Alberta (1882-1887), au Lac-d'Ognon (1887-1894), où il a bâti une église ; missionnaire à Edmonton (1894), à la Rivière-qui-Barre (1894-1900), où il a construit un presbytère ; missionnaire à Hobbema (1900-1907), au Lac-Sainte-Anne depuis 1907.

D'AURAY (L'abbé Charles-Casimir), né à Marieville le 15 mars 1838, fit ses études dans sa paroisse natale et fut ordonné le 17 décembre 1870. Vicaire à Saint-Hyacinthe (1870-1871), à Saint-Césaire (1871), à Saint-Antoine-sur-Richelieu (1871) ; à Marieville, vicaire (1871-1872), professeur au petit séminaire (1872-1873) ; curé-fondateur de Saint-Jean-Baptiste de Pawtucket dans le Rhode-Island (1873) ; depuis 1873, curé du Précieux-Sang de Woonsocket, où il a bâti l'église actuelle de 1873 à 1882, édifié un presbytère et établi des écoles paroissiales.

D'AUTEUIL (L'abbé Alphonse) fut ordonné le 27 décembre 1902. Curé de Larry's-River dans la Nouvelle-Ecosse, depuis 1903.

D'AUTEUIL (L'abbé Joseph-Alphonse), né à la Rivière-Ouelle, comté de Kamouraska, le 15 octobre 1844, de Georges D'Auteuil, cultivateur, et de Marie-Thècle LeBel, fit ses études à Québec, où il fut ordonné par le Cardinal Taschereau, le 28 mai 1876. Vicaire à Saint-Ferdinand (1876-1879) ; curé-fondateur de Saint-Adrien-d'Irlande (1879-1886), de Saint-Alphonse-de-Thetford (1886-1899), où il a fondé un couvent et un collège commercial et d'où il a fondé Pontbriand en 1896 ; retiré (1899-1903) ; depuis 1903, curé de Saint-André-de-Kamouraska, où il a établi un couvent.

D'AUTEUIL (L'abbé Léon), né aux Trois-Pistoles, comté de Témiscouata, le 8 septembre 1851, de Norbert d'Auteuil, cultivateur, et de Julie Santerre, fit ses études au séminaire de Montréal et à Rimouski, où il fut ordonné par Mgr J. Langevin, le 8 mars 1884. Vicaire à Rimouski (1884) ; desservant à Saint-Charles-de-Caplan (1884) ; curé de Notre-Dame-de-l'Ile-Verte (1884-1885), de Méchins (1885-1889), du Cap-Chat (1889-1890), d'Amqui depuis 1900.

DAUTH (L'abbé Gaspard), né au Côteau-du-Lac, comté de Soulanges, le 10 août 1863, de Gaspard Dauth, médecin, et de Marie Bermingham, fit ses études à Saint-Hyacinthe et au grand séminaire de Montréal, où il fut ordonné par Mgr Fabre, le 10 août 1886. Professeur au séminaire de Saint-Hyacinthe (1886-1890) ; voyage d'études en Europe (1890-1891) ; étudiant à l'Institut Catholique de Paris en France (1891-1892) ; secrétaire-général de l'université Laval à Montréal (1892-1893) ; depuis 1893 résident à l'archevêché de Montréal, nommé chapelain du chapitre en 1894, chanoine titulaire en 1898, directeur de la SEMAINE RELIGIEUSE de Montréal depuis 1895, membre du bureau central des examinateurs catholiques depuis sa fondation, vice-recteur de l'université Laval depuis septembre 1904, président de la commission des écoles catholiques de Montréal depuis 1905.

DAUVERGNE (Rév. Père Marie-Joseph), entré chez les Eudistes, fut ordonné le 24 mai 1902. Professeur au séminaire de Halifax dans la Nouvelle-Ecosse, depuis 1904.

DAVID (Rév. Père Emile), né à Montréal, le 1 janvier 1865, de Ferdinand David et d'Olive Boyer, fit ses études à Sainte-Thérèse et à Ottawa ; entra chez les Oblats de Marie-Immaculée à Lachine en 1884 et prononça ses vœux en 1886 à Ottawa, où il fut ordonné par Mgr Duhamel, le 21 août 1892. A Ottawa, professeur à l'université (1892-1902), au juniorat depuis 1902.

DAVIGNON (L'abbé Cyrille), né à Iberville le 12 avril 1848, fit ses études à Saint-Hyacinthe ; fut ordonné le 7 septembre 1873. Vicaire à Marieville (1873-1874), à la cathédrale de Saint-Hyacinthe (1874-1876) ; à Sorel, vicaire (1876), directeur du collège classique (1876) ; curé de Saint-Joachim-de-Shefford (1876-1879) ; vicaire à Saint-Pierre de Lewiston dans le Maine (1879-1883) ; curé de Suncook dans le Nouveau-Hampshire (1883-1894), de Saint-Georges de Manchester depuis 1894.

DAVIGNON (L'abbé Joseph-Vitalis), né à Saint-Alexandre-d'Iberville, le 24 avril 1884, d'Elisée Davignon, entrepreneur de pompes funèbres, et de Marie Phénix, fit ses études à Saint-Hyacinthe et au grand séminaire de Montréal ; fut ordonné à Saint-Hyacinthe par Mgr Bernard, le 25 juillet 1907. Professeur au séminaire de Saint-Hyacinthe, depuis 1907.

DEBEAUQUESNE (Rév. Père G.), entré chez les Pères de Saint-Vincent-de-Paul, fut ordonné le 23 juillet 1893. Au patronage de Québec, depuis 1902.



DÉCARIE (L'abbé Jérémie-V.), né à Notre-Dame-de-Grâce de Montréal, le 17 février 1869, de Jérémie Décarie, cultivateur, et de Marie Décarie, fit ses études à Saint-Laurent près Montréal et au séminaire de Montréal, où il fut ordonné par Mgr Fabre, le 22 décembre 1894. Vicaire au Sacré-Cœur de Montréal (1894-1895), à la Pointe-Claire (1895-1897), à Sainte

Cunégonde de Montréal (1897-1906) ; curé-fondateur de Saint-Arsène de Montréal, depuis 1906.



DÉCARIE (L'abbé Marie-Rémi-Clothaire), né à Saint-Laurent près Montréal, le 5 août 1845, de Gervais Décarie et de Suzanne Bert, fit ses études au séminaire de Montréal et au collège Sainte-Marie de la même ville ; fut ordonné à Lachine par Mgr Bourget, le 10 septembre 1871. Vicaire à Saint-Polycarpe (1871-1873), à Beauharnois (1873-1875) ; missionnaire chez les Sauvages de l'île Vancouver dans la Colombie-Anglaise (1875) ; vicaire à Oakland dans la Californie (1875-1876), à Napa (1876-1877), à Mission-Dolorès de San-Francisco (1877), à Saint-Jean-Baptiste de Montréal (1877) ; desservant à Saint-Henri de Montréal (1877-1879) ; dans l'état de New-York curé de Redford (1879-1882), d'où il a bâti une église à Lyon-Mountain et fondé Dannemora ; depuis 1882, curé de Saint-Henri de Montréal, où il a établi un asile en 1885, refait la façade de l'église et restauré son intérieur, et d'où il a fondé les paroisses Sainte-Elisabeth en 1891 et Saint-Irénée en 1903. Chanoine honoraire de la cathédrale de Montréal depuis 1897, vicaire forain depuis 1898 et juge dans les causes ecclésiastiques. En 1897, il a exécuté le pélérinage de Rome et de Terre Sainte.

DÉCARIE (L'abbé Télesphore), né le 29 mai 1843, fut ordonné le 12 juillet 1888. Vicaire à Saint-Henri de Montréal, depuis 1891.

DÉCARY (L'abbé Arthur-Marie), né à Saint-Laurent près Montréal, le 12 octobre 1872, de Charles Décary, cultivateur, et de Hélène Valois, fit ses études au séminaire de Montréal, où il fut ordonné par Mgr Bruchési, le 12 novembre 1899. Vicaire à Brunswick dans le Maine (1899-1902), à Augusta (1902-1904) ; depuis 1904, curé de Fort-Kent, où il a fondé un couvent en 1907.

DÉCARY (L'abbé Joseph-Gervais), né à Lachine le 30 mai 1866, fut ordonné le 19 décembre 1896. Vicaire à Saint-Joseph de Montréal, depuis 1898.

DÉCARY (L'abbé Zénon). Vicaire à Westbrook dans le Maine (1901-1902), à Saint-André de Biddeford (1902-1905), à Fort-Kent (1905-1906), encore à Saint-André de Biddeford depuis 1906.

DECELLES (L'abbé Fabien-Zoel), né à Saint-Damase-sur-Yamaska, comté de Saint-Hyacinthe, le 22 mai 1870, de Fabien Decelles et de Mélina Dupont, fit ses études à Saint-Hyacinthe ; fut ordonné dans sa paroisse natale par Mgr Decelles, le 4 août 1895. Professeur au séminaire de Saint-Hyacinthe (1895-1898) ; étudiant à l'Institut Catholique de Paris (1898-1900) ; encore professeur au séminaire de Saint-Hyacinthe, depuis 1900.

DECELLES (L'abbé Jean-Baptiste-Edmond), né à Saint-Théodore-d'Acton, comté de Bagot, le 14 décembre 1866, de Paul Decelles, cultivateur, et de Flavie Beaudoin, fit ses études à Saint-Hyacinthe, à Marieville et au grand

séminaire de Montréal ; fut ordonné à Saint-Hyacinthe par Mgr Decelles, le 10 août 1893. Vicaire à Belœil (1893-1895), à Saint-Alexandre-d'Iberville (1895-1896), à Farnham (1896-1900), à la cathédrale de Saint-Hyacinthe (1900-1902), à Saint-Simon-de-Bagot (1902-1904) ; curé de Knowlton, (1904-1907), où il a bâti un presbytère en 1905 ; curé de Bedford, depuis 1907.

DECELLES (Rév. Père Joseph-Clément), né à Saint-Damase-sur-Yamaska, comté de Saint-Hyacinthe, le 19 mars 1875, de Fabien Decelles et de Mélina Dupont, fit ses études à Saint-Hyacinthe ; entra chez les Oblats de Marie-Immaculée à Lachine en 1898 et prononça ses vœux en 1900 ; fut ordonné à Ottawa par Mgr Duhamel, le 21 décembre 1901. Econome au noviciat de Lachine (1902-1903) ; vicaire à Notre-Dame de Hull (1903-1905), au Sacré-Cœur d'Ottawa depuis 1905.

DECELLES (L'abbé Joseph-Hector), né à Saint-Barnabé-sur-Yamaska, le 30 janvier 1881, de Pierre Decelles, menuisier, et d'Eulalie Bourgault, fit ses études à Saint-Hyacinthe et au grand séminaire de Montréal, où il fut ordonné par Mgr Bruchési, le 23 décembre 1905. Vicaire à Grosvenordale dans le Connecticut, depuis 1906.

DECELLES (L'abbé Pierre-Zéphirin), né à Saint-Damase-sur-Yamaska, comté de Saint-Hyacinthe, le 5 avril 1863, de Pierre Decelles, cultivateur, et d'Eléonore L'Heureux, fit ses études à Saint-Hyacinthe et au grand séminaire de Montréal ; fut ordonné à Saint-Hyacinthe par Mgr Moreau, le 11 octobre 1885. A l'évêché de Saint-Hyacinthe, assistant-secrétaire et maître de cérémonies à la cathédrale (1885-1893), secrétaire (1893-1907), en même temps vicaire-général du diocèse de Saint-Hyacinthe (1906-1907) ; curé de Saint-Pie-de-Bagot, depuis janvier 1907. Chanoine titulaire de la cathédrale de Saint-Hyacinthe, depuis 1894.



DECHAMPLAIN (L'abbé Joseph), né à Sainte-Luce, comté de Rimouski, le 12 février 1855, de Louis Dechamplain, cultivateur, et d'Ombéline Lavoie, fit ses études à Rimouski, où il fut ordonné par Mgr J. Langevin, le 24 septembre 1881. Professeur au séminaire de Rimouski (1881-1882) ; vice-préfet apostolique à la Pointe-aux-Esquimaux sur la côte du Labrador (1882-1884) ; professeur de philosophie au séminaire de Rimouski (1884-1885) ; curé de Pabos (1885-1899), où il a construit une église en 1896 ; depuis 1899, curé de Saint-Charles-de-Caplan, où il a bâti un presbytère en 1905.

DÉCHENE (L'abbé Joseph). Curé d'Assumption dans l'Illinois (1878-1880), de Saint-Louis de Litchfield (1884-1890), de Saint-Joseph de Mount-Sterling (1890-1897), encore d'Assumption depuis 1897.

DEFOY (L'abbé Alexandre), né à Longueuil, comté de Chambly, le 16 novembre 1857, de Joseph-Adolphe Defoy, avocat, et de Henriette Valade,

fit ses études à Québec et aux Trois-Rivières, où il fut ordonné par Mgr Laflèche, le 11 septembre 1887. A l'archevêché de Saint-Boniface dans le Manitoba (1887-1889) ; vicaire à Sainte-Brigide de Montréal (1889-1890) ; successivement professeur à Bourbonnais dans l'Illinois, à Church-Point dans la Nouvelle-Ecosse et à Antigonish puis exécuta le voyage d'Europe (1890-1902) ; depuis 1902 au Manitoba, où il est curé-fondateur de Thibeauville depuis 1903.



DEFOY (L'abbé Georges-Henri), né à Toronto dans Ontario, le 27 mai 1859, de Joseph-Adolphe Defoy, avocat, et de Henriette Valade, fit ses études à Québec ; fut ordonné par le Cardinal Taschereau, le 30 mai 1885. Professeur de latin au séminaire de Québec (1885-1886), de rhétorique au collège de Lévis (1886-1891) ; dans la ville de Québec, vicaire à Saint-Roch (1891-1893), à la basilique (1893-1895), desservant de Notre-Dame-des-Victoires (1895-1898), curé-fondateur de Saint-Malo (1898-1900), où il a bâti une église et ouvert un collège de Frères Maristes ; religieux chez les Pères du Très-Saint-Sacrement à Montréal (1900-1902) ; vicaire à Sainte-Famille de Woonsocket dans le Rhode-Island, depuis 1902. Auteur des deux opuscules : LE PATRON ET L'OUVRIER, JÉSUS ET L'OUVRIER, ainsi que de LA PAROLE DIVINE (1904). Membre du bureau des examinateurs de l'école normale du Rhode-Island.

DEGAGNÉ (L'abbé Art.) fut ordonné le 5 mai 1907. Professeur au séminaire de Chicoutimi, depuis 1907.

DEGAGNÉ (L'abbé Narcisse) fut ordonné le 25 juillet 1889. Professeur au séminaire de Chicoutimi, depuis 1889.

DEGESNE (Rév. Père P.), né en France et entré chez les Pères de Saint-Vincent-de-Paul, fut ordonné en France le 3 juin 1882. En France (1882-1890) ; à Québec (1890-1901), où il fonda un noviciat de sa communauté ; directeur-fondateur du patronage de Lévis, depuis 1901.

DEGUIRE (L'abbé Joseph-Charles-Wilfrid), né au Côteau-du-Lac, comté de Soulanges, le 22 décembre 1864, de Gédéon Deguire, marchand, et d'Octavie Legros, fit ses études à Rigaud et à la Propagande de Rome, où il fut ordonné par le Cardinal Parocchi, le 25 février 1888. Vicaire à Buckingham (1888-1889) ; employé à l'archevêché d'Ottawa (1889-1901) ; professeur de théologie au collège de Rigaud (1901-1906) ; curé de Sainte-Rose-de-Lima, depuis 1906. Docteur en théologie (1888).

DEGUIRE (Rév. Père Pierre-Séraphin-Dollard), né à Saint-Laurent près Montréal, le 28 décembre 1864, de Séraphin Deguire, cultivateur, et d'Alphonsine Pilon, fit ses études au séminaire de Montréal ; entra chez les Oblats de Marie-Immaculée à Lachine en 1885 et prononça ses vœux en 1887 à Ottawa, où il fut ordonné par Mgr Duhamel, le 19 décembre 1891.

A Maniwaki (1892) ; à Ville-Marie (1892-1893) ; à Saint-Pierre de Montréal, depuis 1893.

DEGUISE (L'abbé Eloide), né à Sainte-Geneviève-de-Batiscan, comté de Champlain, le 19 mars 1860, de Charles Deguise et de Julie Lajoie, fut ordonné aux Trois-Rivières le 22 juin 1884. Assistant-secrétaire à l'évêché des Trois-Rivières (1884-1885) ; vicaire à Saint-Stanislas-de-Champlain (1885-1890) ; curé d'Yamachiche (1890-1893) ; professeur au séminaire de Montréal (1893-1894) ; vicaire à la cathédrale des Trois-Rivières (1894-1901), au Cap-de-la-Madeleine (1901-1902), à Saint-Maurice-de-Champlain (1902-1903) ; retiré chez les Sœurs de la Providence aux Trois-Rivières (1903-1904) ; vicaire à Notre-Dame de Central-Falls dans le Rhode-Island, depuis 1904.

DELAGE (L'abbé E.-J.-B.). Etudiant à Rome en Italie (1902-1904), d'où il revint licencié en droit canonique ; vicaire à Notre-Dame de Holyoke dans le Massachusetts, depuis 1904.



DELAGE (L'abbé François-Xavier), né à La Présentation, comté de Saint-Hyacinthe, le 28 octobre 1848, de Régis Delâge, cultivateur, et de Hedwige Elie-Breton, fit ses études à Saint-Laurent près Montréal et à Rimouski, où il fut ordonné par Mgr J. Langevin, le 5 octobre 1879. Vicaire à MacNider (1879-1880), au Bic (1880-1881) ; curé du Cap-Rosier (1881-1898), de Saint-Modeste depuis 1898.

DELAGE (L'abbé Henri) fut ordonné le 27 octobre 1907. Professeur au séminaire de Valleyfield, depuis 1907.

DELAGRAVE (L'abbé Pierre-Théodule), né à Saint-Vallier, comté de Bellechasse, le 31 mars 1849, de Louis-Benjamin Delagrave, notaire, et de Françoise Leblond, fit ses études à Sainte-Anne-de-la-Pocatière ; fut ordonné à Saint-Hyacinthe par Mgr C. Larocque, le 23 mars 1873. Vicaire à Sainte-Julie-de-Lauierville (1873), à Saint-Gervais (1873), à la Baie-Saint-Paul (1873-1874), à Saint-Joseph-de-Beauce (1874-1877) ; curé de Saint-Paul-de-Montminy (1877-1886) ; depuis 1886, curé de Saint-Pierre-de-la-Rivière-du-Sud, où il a restauré l'église et construit un couvent en 1889.

DELAMARRE (L'abbé Elzéar), né à Laval, comté de Montmorency, le 8 septembre 1854, de Charles DeLamarre et de Luce Laroche, fit ses études à Québec et à Chicoutimi ; fut ordonné à Hébertville par Mgr D. Racine, le 29 juin 1883. Vicaire à la Malbaie (1883-1887) ; en Floride pour sa santé (1887-1888) ; curé des Eboulements (1888-1889) ; étudiant au collège canadien de Rome en Italie (1889-1891), d'où il revint docteur en théologie (1891) ; au séminaire de Chicoutimi, professeur de théologie morale (1891-1903), directeur des élèves (1891-1893), préfet des études (1893-1895), supérieur (1899-1905), en même temps aumônier de l'Hôtel-Dieu Saint-Vallier (1892-

1899), inspecteur diocésain des couvents et académies du diocèse de Chicoutimi depuis 1896. A Chicoutimi l'un des fondateurs du journal collégien L'OISEAU-MOUCHE, dont il fut le rédacteur en chef pendant plusieurs années. En 1894, de concert avec les religieuses de l'Hôtel-Dieu Saint-Valier, il a fondé à Chicoutimi l'orphelinat Saint-Antoine, en faveur duquel il a établi et propagé par toute l'Amérique Septentrionale l'œuvre de Saint-Antoine-de-Padoue ; la diffusion de celle-ci s'est surtout opérée par un opuscule intitulé LA DÉVOTION A SAINT-ANTOINE, rendu à son vingtième mille en français et à sa deuxième édition anglaise dont la première fut publiée à New-York en 1895, et par le MESSAGER DE SAINT-ANTOINE et le SAINT-ANTHONY'S CANADIAN MESSENGER, bulletins de l'œuvre. Fondateur, en 1905, de la communauté des Sœurs de Saint-Antoine de Padoue, dont le but est de veiller au temporel intérieur des séminaires ; en 1907, il a rédigé leurs constitutions approuvées provisoirement par l'évêque. Docteur en théologie de l'université de Québec (1902). Membre de plusieurs sociétés savantes.

DE LAMIRANDE (L'abbé Charles-Alcibiade), né à Montréal, le 25 juillet 1877, de Charles-Edouard de Lamirande, inspecteur d'anatomie, et de Marie Leclerc, fit ses études au petit séminaire de Montreal et au collège Sainte-Marie de la même ville, où il fut ordonné par Mgr Emard, le 20 décembre 1902. Maître de discipline au petit séminaire de Montréal (1902-1903) ; vicaire à Sainte-Anne-de-Bellevue (1903-1904), à Saint-Jean-Baptiste de Montréal depuis 1904.

DE-LA-MOTTE (Rév. Père Olivier Le-Fer-), né à Nantes en France, le 10 octobre 1880, d'Olivier Le-Fer-de-la-Motte et de Henriette de Triquerville, fit ses études à Saint-Sauveur de Redon en France ; entra chez les Eudistes ; fut ordonné à Halifax dans la Nouvelle-Ecosse par Mgr O'Brien, le 12 juin 1904. Directeur du juvénat de Church-Point.

DELANOE (Rév. Père Louis-Pierre-Marie-François-Emile), né à Redon dans le département d'Ille-et-Vilaine en France, le 8 octobre 1880, de Pierre Delanoë et de Louise Lorentz, fit ses études au collège de Redon et à Halifax dans la Nouvelle-Ecosse ; entra chez les Eudistes à Kerlois dans le Morbihan en France l'an 1900 et y prononça ses vœux en 1903 ; fut ordonné à Halifax par Mgr O'Brien, le 12 juin 1904. Professeur au collège de Church-Point (1904-1906) ; professeur de versification au séminaire de Valleyfield, depuis 1906.

DELAY (L'abbé Auguste-Louis-Adrien), né à Neuville-Saint-Waast dans le département du Pas-de-Calais en France, le 18 juin 1856, d'Auguste Delay, médecin, et d'Aglaë Delambre, fit ses études au petit séminaire d'Arras en France ; religieux chez les Jésuites de 1875 à 1889 ; fut ordonné à Montréal par Mgr Fabre, le 15 août 1890. Missionnaire dans l'Algoma sur les bords du lac Huron (1890-1893) ; directeur de l'école d'agriculture d'Oka (1893-1895) ; vicaire dans le diocèse de Chicoutimi, depuis 1895.

DELÉGLISE (Rév. Père Jean-Marie), entré chez les Oblats de Marie-Immaculée, fut ordonné le 12 juillet 1903. Missionnaire à Fort-Pelly dans la Saskatchewan, depuis 1904.

DELFOSSE (L'abbé F.). Curé de Central-City dans le Nebraska, depuis 1904.

DELINELLE (L'abbé Joseph-Zéphirin), né à Montréal, le 15 juin 1832, de Clément Delinelle, menuisier, et d'Amable Marois, fit ses études au séminaire de Montréal, où il fut ordonné par Mgr Bourget, le 26 août 1860. Professeur au collège de Sainte-Thérèse (1860-1867) ; aumônier du monastère du Bon-Pasteur et de différents autres couvents à Montréal (1867-1901) ; retiré, depuis 1901.

DELISLE (L'abbé Louis-Philippe), né à Lévis, le 3 juin 1857, de Pierre-Célestin Delisle et de Julie Lacroix, fut ordonné à Québec le 13 juin 1886. Vicaire à la basilique de Québec (1886-1891), à Saint-Roch de Québec (1891-1894) ; à Saint-Zéphirin de Québec, desservant (1894-1896), curé (1896-1902) ; curé de la Rivière-Ouelle, depuis 1902.

DELMAS (Rév. Père Henri), entré chez les Oblats de Marie-Immaculée, fut ordonné le 8 juin 1895. Missionnaire dans la Saskatchewan, depuis 1896.

DELPHOS (L'abbé A.). Curé de Saint-Denis d'East-Douglas dans le Massachusetts avec desserte de Manchaug (1880-1893) ; curé de Saint-Joachim de Chicopee-Falls, depuis 1893.



DEMERS (L'abbé Benjamin), né à Saint-Romuald, comté de Lévis, le 4 octobre 1848, de Benjamin Demers, cultivateur, et de Félicité Carrier, fit ses études à Québec, où il fut ordonné par le Cardinal Taschereau, le 7 décembre 1873. Vicaire à Saint-Raymond (1873-1874) ; préfet des études au collège de Lévis (1874-1875) ; vicaire à la Pointe-aux-Trembles-de-Québec (1875-1876), à la Baie-Saint-Paul (1876-1877), à Saint-Denis-de-la-Bouteillerie (1877-1878); aumônier à la quarantaine de la Grosse-Ile (1878) ; vicaire à Saint-Elzéar-de-Beauce (1878-1880) ; curé de Saint-Gilles (1880-1886), où il a rebâti l'église en 1884 ; curé de Saint-François-de-Beauce (1886-1892), de Lotbinière (1892-1894), de Saint-Jean-Baptiste de Québec (1894-1905) ; retiré au pensionnat Saint-Louis-de-Gonzague de Québec, depuis 1905. Auteur de NOTES SUR LA PAROISSE DE SAINT-FRANÇOIS DE BEAUCE, un volume de 150 pages (1891), et de LA PAROISSE DE SAINT-ROMUALD D'ETCHEMIN, un volume in-8 de 396 pages (1906).

DEMERS (L'abbé Georges-Arthur), né à Lévis, le 10 février 1876, d'Edmard Demers, médecin, et d'Alma-C. Couture, fit ses études à Memramcook dans le Nouveau-Brunswick et au grand séminaire de Montréal ; fut ordonné à Saint-Martin de Somersworth dans le Nouveau-Hampshire par

Mgr Bradley, le 20 décembre 1901. Vicaire à Saint-François-Xavier de Nashua (1901-1903) ; à Saint-Martin de Somersworth, vicaire (1903-1906), desservant (1906-1907) ; desservant à Newmarket, depuis 1907.

DEMERS (Rév. Père Joseph), voir **CÉLESTIN (Rév. Père)**.

DEMERS (L'abbé Joseph-Adolphe-E.), né à Sainte-Sophie-de-Lévrard, comté de Nicolet, le 10 mars 1882, de Martial Demers, cultivateur, et de Phélonise Verville, fit ses études à Nicolet ; fut ordonné dans sa paroisse natale par Mgr Brunault, le 17 septembre 1905. Vicaire à Saint-Bonaventure (1905-1907), à Drummondville depuis 1907.

DEMERS (Rév. Père Joseph-Alfred), entré chez les Oblats de Marie-Immaculée, fut ordonné le 30 juillet 1905. Missionnaire à Lac-aux-Canards dans la Saskatchewan (1905-1906), à Cumberland depuis 1906.

DEMERS (L'abbé Joseph-Marie), né à Sainte-Geneviève-près-Montréal, le 21 janvier 1857, de Jean-Baptiste Demers, boulanger, et de Marie-Louise Paquin, fit ses études à Sainte-Thérèse et au grand séminaire de Montréal, où il fut ordonné par Mgr Fabre, le 22 décembre 1882. Au collège commercial de Varennes, préfet des études (1882-1885), directeur (1885-1889) ; aumônier des Sœurs Sainte-Croix à Saint-Laurent près Montréal (1889-1896), des Sœurs des Saints-Noms-de-Jésus-et-de-Marie à Longueuil (1896-1898) ; curé de Lacolle (1898-1900), de Sainte-Brigide de Montréal depuis 1900.

DEMERS (L'abbé Joseph-Urgel), né à Saint-Joseph-du-Lac, comté des Deux-Montagnes, le 8 mai 1876, de Hercule Demers, cultivateur, et d'Arthémise Dumoulin, fit ses études à Sainte-Thérèse et au séminaire de Montréal, où il fut ordonné par Mgr Bruchési, le 21 décembre 1901. Maître de cérémonies à la cathédrale de Montréal, depuis 1901.

DEMERS (L'abbé Louis) fut ordonné le 23 février 1902. Vicaire à Chapeau (1902-1903) ; en repos (1903-1905) ; curé de Purington dans l'Illinois, depuis 1905.

DEMERS (L'abbé Noel-Etienne), né à Sainte-Geneviève-près-Montréal, le 25 décembre 1845, de Jean-Baptiste Demers, boulanger, et de Marie-Louise Paquin, fit ses études à Sainte-Thérèse et au grand séminaire de Montréal, où il fut ordonné par Mgr C. Larocque, le 26 mai 1869. A l'archevêché de Montréal (1869-1874) ; vicaire à Saint-Jacques-de-l'Achigan (1874-1875), à Sainte-Brigide de Montréal (1875-1877), à Saint-Jacques-le-Mineur (1877-1879) ; curé d'Ormstown (1879-1893), d'où il a fondé Howick ; curé de Rigaud (1893-1898) ; retiré à Sainte-Brigide de Montréal, depuis 1898.

DENIS (Rév. Père Joseph), entré chez les Oblats de Marie-Immaculée, fut ordonné le 25 mai 1907. Etudiant au scolasticat d'Ottawa, depuis 1907.

DENIS (Rév. Père Marie-Eugène-Alphonse), voir **THOMAS (Rév. Père)**.

DENONCOURT (L'abbé Eugène-L.), né aux Trois-Rivières, le 12 septembre 1875, de Nazaire Denoncourt, avocat, et de Marie-Anne-Cécile Garceau, fut ordonné aux Trois-Rivières par Mgr Cloutier, le 29 juin 1902. Professeur au séminaire des Trois-Rivières, depuis 1902.

DENONCOURT (L'abbé Joseph-Alphonse-Honoré), né à Westville dans le Nouveau-Hampshire, le 26 août 1877, de Léon Denoncourt, cultivateur, et d'Eugénie Ducharme, fit ses études à Nicolet, où il fut ordonné par Mgr Gravel, le 25 juillet 1903. Vicaire à Saint-Thomas de Pierreville (1903-1904), à la Baie-du-Febvre (1904-1905), à Drummondville depuis 1905.

DENONCOURT (L'abbé Marie-Nazaire-Louis), né aux Trois-Rivières, le 16 décembre 1864, de Nazaire Denoncourt, avocat, et de Marie-Anne-Cécile Garceau, fit ses études aux Trois-Rivières, où il fut ordonné par Mgr Laflèche, le 22 septembre 1889. Au séminaire des Trois-Rivières, professeur (1889-1895), procureur (1895-1899) ; en même temps missionnaire aux Vieilles-Forges-Saint-Maurice (1895-1899) ; procureur de l'évêché des Trois-Rivières, depuis 1899 ; en même temps aumônier des Frères des Ecoles Chrétiennes de la même ville, depuis 1899. Chanoine titulaire de la cathédrale des Trois-Rivières, depuis le 23 septembre 1902.

DENONCOURT (L'abbé Pierre-Moïse), né à Saint-Grégoire-de-Nicolet, le 26 février 1848, de Pierre-Moïse Denoncourt, cultivateur, et de Hélène Levasseur, fit ses études à Nicolet ; fut ordonné aux Trois-Rivières par Mgr Laflèche, le 19 septembre 1880. Vicaire à Sainte-Scholastique (1880-1881), à Stanfold (1881-1885), à Saint-Joseph de Biddeford dans le Maine (1885-1887) ; curé de Springvale (1887-1888) ; en repos (1888-1890) ; encore vicaire à Saint-Joseph de Biddeford (1890-1899) ; depuis 1899, curé de Saint-Francis-Plantation, où il a construit une église de 1900 à 1905.

DE NYS (Rév. Père H.), né en Belgique le 12 décembre 1848, fut ordonné le 19 décembre 1874. Entra chez les Rédemptoristes et y prononça ses vœux en 1881 ; recteur et curé à Sainte-Anne-de-Beaupré (1901-1907) ; à Bruxelles en Belgique, depuis 1907.

DEPIGNY (Rév. Père Joseph), entré chez les Pères du Sacré-Cœur, fut ordonné le 1 mai 1903. A Québec, depuis 1903.

DEQUOY (L'abbé Albert-A.), né à Saint-Vincent-de-Paul-de-l'île-Jésus, comté de Laval, le 4 juillet 1868, d'Alphonse Dequoy, épicier, et d'Emélie Clément, fit ses études à L'Assomption et au grand séminaire de Montréal, où il fut ordonné par Mgr Fabre, le 23 décembre 1893. Vicaire à Hochelaga de Montréal (1893-1896), à Sainte-Anne d'Alpena dans le Michigan (1896-1897), à Cheboygan (1897) ; depuis 1897, premier curé d'Alverno ; en même temps depuis 1898, missionnaire à Onaway, où il a construit une église et un presbytère ; en même temps aussi, de 1897 à 1898, missionnaire à Wolverine, à Pigeon-River et à Makinac-City.

DEQUOY (L'abbé Charles-H.). Vicaire à Saint-Jean-Baptiste de Muskegon dans le Michigan (1889-1891) ; curé de Pinconning (1891-1893), de Sainte-Anne d'Alpena depuis 1893.

DEQUOY (L'abbé L.-P.-Alf.) fut ordonné le 21 décembre 1889. Vicaire à Chambly (1889 1894), à Saint-Jean-Baptiste de Montréal (1894-1897), à Saint-Henri de Montréal (1897-1899), au Sacré-Cœur de New-Bedford dans le Massachusetts (1899-1905), à Notre-Dame de Fall-River (1905-1906), à Saint-Mathieu de Fall-River depuis 1906.

DEROME (L'abbé Avila), né à Napierville, le 5 mai 1875, de Médard Derome, cultivateur, et de Philomène Fortin, fit ses études au séminaire de Montréal, où il fut ordonné par Mgr Bruchési, le 21 décembre 1901. Professeur au petit séminaire de Montréal (1901-1904) ; vicaire à Saint-Michel-de-Napierville (1904-1905) ; professeur encore au petit séminaire de Montréal (1905-1906), au séminaire de philosophie de Montréal depuis 1906.

DEROME (L'abbé François-Xavier-Arthur), né à Saint-Paul-de-Joliette, le 26 octobre 1849, de Louis-Antoine Derome, marchand, et de Rachel Bruyère, fit ses études à Joliette ; fut ordonné à Montréal par Mgr Pinsonneault, le 18 août 1872. Vicaire à Sainte-Martine-de-Châteauguay (1872-1879) ; curé de Lachute (1879-1894) ; retiré à Montréal, depuis 1894.

DEROME (L'abbé Joseph-Albert), né à Saint-Chrysostôme, comté de Châteauguay, le 7 juin 1867, d'I.-J.-L. Derome, notaire, et de Jeanne Cross, fit ses études au séminaire de Montréal ; fut ordonné à Valleyfield par Mgr Emard, le 18 décembre 1892. Professeur au petit séminaire de Montréal (1892-1893) ; vicaire à Vaudreuil (1893-1895) ; curé de Sainte-Agnès-de-Dundee, depuis 1895.



DEROME (L'abbé J.-Eugène), né au Cap-Santé, comté de Portneuf, le 5 février 1867, d'Aimé Derome, cultivateur, et de Marie Leclerc, fit ses études à Québec ; fut ordonné à Saint-Boniface dans le Manitoba par Mgr A. Langevin, le 1 décembre 1895. Premier curé de Saint-Adolphe-de-Provencher (1896) ; en repos au Cap-Santé (1896-1897) ; vicaire à Saint-Pierre-de-la-Rivière-du-Sud (1897-1898), à Clayton dans l'état de New-York (1899-1902) ; curé de Lafargeville (1902-1906), en même temps missionnaire dans les environs à Philadelphie et à Theresa (1902-1906), où il a construit une église en 1907 ; vicaire à Pine-Wood dans l'Algoma (1906-1907), à Saint-Jean-Baptiste-du-Manitoba avec desserte de Morris depuis 1907.

DEROME (L'abbé Marie-Joseph-Jean-Baptiste), né à Saint-Jean-Baptiste de Québec, le 21 janvier 1866, de Jean-Baptiste Derome, architecte, et de Marie-Louise Labranche, fit ses études à Québec, où il fut ordonné par le Cardinal Taschereau, le 14 mars 1891. Vicaire à Saint-Alphonse-de-Thetford (1891-1892), à Saint-Raymond (1892-1895) ; curé et aumônier de la quarantaine à la Grosse-Ile, depuis 1895.

DÉRY (Rév. Père Eugène), né à Québec, entra chez les Pères Blancs à la Maison-Carrée en Algérie ; fut ordonné à Carthage en Tunisie par Mgr Combes, le 29 juin 1907. Missionnaire dans l'Ouganda en Afrique, depuis 1907.

DÉRY (Rév. Père Pierre-Joseph), né à Charlesbourg près Québec, en 1882, de Pierre Déry et de Célina Binet, entra chez les Pères Blancs à la Maison-Carrée en Algérie en 1903 ; fut ordonné à Carthage en Tunisie par Mgr Combes, le 29 juin 1907. Missionnaire dans l'Ouganda en Afrique, depuis 1907.

DÉSAULNIERS (L'abbé Albert Lesieur-), né à Sainte-Anne-des-Plaines, comté de Terrebonne, en 1869, de Léonard Lesieur-Désaulniers, notaire, et de Mathilde Benoit, fit ses études à Joliette et au grand séminaire de Montréal, où il fut ordonné par Mgr Fabre, le 19 décembre 1892. Vicaire à la cathédrale de Peterboro dans Ontario (1892-1894), à Sturgeon-Falls (1894-1896) ; premier curé de Verner (1896-1899) ; dans l'état de New-York, curé de Morrisonville (1899-1902), où il a bâti un presbytère en 1899 ; curé de North-Pownal, depuis 1902.

DÉSAULNIERS (L'abbé Joseph-Ismael), né à Louiseville, comté de Maskinongé, le 20 février 1860, de Joseph Lesieur-Désaulniers et de Luce Jacques, fut ordonné à Montréal le 23 décembre 1882. Vicaire à L'Avenir (1882-1884), à Notre-Dame de Montréal (1884-1887) ; aumônier de l'hôpital de Colorado-Springs dans le Colorado (1887-1890) ; curé de Salida (1890-1898), de Central-City depuis 1898.

DÉSAULNIERS (L'abbé Joseph-Louis), né à Yamachiche, comté de Saint-Maurice, le 12 mai 1862, de Louis Désaulniers, cordonnier, et de Héloïse Pothier, fit ses études à Nicolet, où il fut ordonné par Mgr Gravel, le 7 juillet 1887. Vicaire à Saint-François-du-Lac (1887-1890), à Tingwick (1890-1892), à Putnam dans le Connecticut (1892-1896) ; curé de Voluntown (1896-1898) ; depuis 1898, curé de Saint-Antoine de Bridgeport, où il a bâti un presbytère en 1900 et fondé une école paroissiale en 1905.

DÉSAULNIERS (L'abbé Paul-Emile Lesieur-), né à Saint-Sulpice, comté de L'Assomption, le 2 mai 1881, d'Arthur Lesieur-Désaulniers, commis, et d'Elise Bouthillier, fit ses études au séminaire de Montréal et au collège Sainte-Marie de la même ville, où il fut ordonné par Mgr Bruchési, le 10 mars 1907. Vicaire à Sainte-Marie de Manchester dans le Nouveau-Hampshire, depuis 1907.

DÉSAUTELS (L'abbé Alphonse-J.), né au Sault-au-Récollet près Montréal, le 20 juillet 1851, de Martin Désautels, cultivateur, et de Léocadie Cypiot, fit ses études à Sainte-Thérèse et au collège Sainte-Marie de Montréal, où il fut ordonné par Mgr Fabre, le 23 décembre 1882. Au collège Sainte-Marie de Montréal (1882-1883) ; vicaire à Saint-Chrysostôme (1883), à Sainte-Scholastique (1883-1884), à Saint-Louis-de-Gonzague (1884-1886),

à Vaudreuil (1886-1889) ; curé de Lafontaine dans Ontario (1889-1890) ; desservant à Saint-Hubert-de-Chambly (1890) ; vicaire à Saint-Rémi-de-Napierville (1890) ; surveillant au collège Sainte-Marie de Montréal (1890-1891) ; desservant à la Pointe-aux-Trembles-de-Montréal (1891-1892), à Châteauguay (1892) ; curé de Saint-Lazare-de-Vaudreuil, depuis 1892.

DÉSAUTELS (L'abbé Arthur-B.). Aumônier de l'hôpital Saint-Pierre à Albany dans l'état de New-York (1895-1896), du monastère du Bon-Pasteur à Troy (1896-1897) ; curé de Notre-Dame de Schuylerville (1897-1903), du Sacré-Cœur de Schenectady depuis 1903.

DÉSAUTELS (Rév. Père Théodore-Adélard), né à Saint-Pie-de-Bagot, le 7 mars 1867, de Michel Désautels, cultivateur, et de Mathilde Laflamme, fit ses études à Saint-Hyacinthe ; entra chez les Jésuites au Sault-au-Récollet en 1886 et prononça ses vœux à Wikwémikong dans Ontario en 1904 ; fut ordonné à Montréal par Mgr Bruchési, le 30 juin 1901. Régent au séminaire de Saint-Boniface (1901-1902) ; au noviciat de Frédéric dans le Maryland (1902) ; à Poughkeepsie dans l'état de New-York (1902-1903) ; missionnaire des Sauvages de l'île Manitouline et du district de l'Algoma, depuis 1903.

DESCARRIES (L'abbé Charles-Gervais), né à Saint-Laurent près Montréal, le 23 novembre 1865, de Charles Descarries, cultivateur, et de Hélène Valois, fit ses études à Saint-Laurent et au grand séminaire de Montréal, où il fut ordonné par Mgr Fabre, le 23 décembre 1893. Professeur au petit séminaire de Montréal (1893-1894) ; vicaire à Saint-Philippe-de-Laprairie (1894-1896), à Saint-Henri de Montréal (1896-1905) ; curé de Saint-Colomban, depuis 1905.



DESCARRIES (L'abbé Louis-Théophile), né à Saint-Timothée-de-Beauharnois, le 29 juillet 1849, de Pierre Descarries, navigateur, et d'Elisabeth Gougeon, fit ses études au séminaire de Montréal, où il fut ordonné par Mgr Fabre, le 22 décembre 1877. Vicaire à Beauharnois (1878-1881), au Sacré-Cœur de Montréal (1881-1883), à Sainte-Rose-de-Laval (1883), à Vaudreuil (1883-1885) ; curé de Ham-Sud (1885-1887), d'où il a fondé Saint-Adrien-de-Ham ; depuis 1887, curé de Valcourt, d'où il a fondé Sainte-Marie-d'Ely et Racine. Conseiller de l'évêque de Sherbrooke, depuis 1907.

DESCHAMPS (L'abbé Adrien), né à Darnac dans la Haute-Vienne en France, le 15 février 1878, de Joseph Deschamps et de Sophie Jolivet, fit ses études à Dorat dans la Haute-Vienne ; fut ordonné à Marquette dans le Michigan par Mgr Eis, le 7 mars 1903. Vicaire à Negaunee (1903-1904) ; curé de Phœnix-du-Michigan (1904-1906) ; depuis 1906, premier curé de Flat-Rock, où il a bâti une église.

DESCHAMPS (L'abbé Emmanuel-Alphonse), né à Sainte-Geneviève-près-Montréal, le 12 juillet 1874, de Paul Deschamps, cultivateur, et de Marie-Anne-Mélanie Sauvé, fit ses études au séminaire de Montréal et au collège Sainte-Marie de la même ville, où il fut ordonné par Mgr Bruchési, le 23 décembre 1899. Vicaire à Saint-Eusèbe de Montréal (1899-1900) ; depuis 1900 à l'institution des Sourdes-Muettes de Montréal, assistant-aumônier (1900-1906), premier aumônier depuis 1906 ; depuis 1906, en même temps aumônier militaire des carabiniers Mont-Royal de Montréal au soixante-cinquième régiment.

DESCHENES (L'abbé A.-S.), né à Sainte-Anne-de-la-Pocatière, comté de Kamouraska, le 16 avril 1867, d'André Deschênes, cultivateur, et de Luce Dumais, fit ses études à Sainte-Anne-de-la-Pocatière et à Québec ; fut ordonné dans sa paroisse natale par Mgr Bégin, le 30 août 1896. Vicaire à Saint-Samuel-de-Beauce (1896-1899) ; directeur de l'école d'agriculture à Sainte-Anne-de-la-Pocatière (1899-1901) ; vicaire à Saint-Joseph-de-Beauce (1901-1902), à Beauport (1902-1907) ; curé de Buckland, depuis 1907.

DESCHENES (Rév. Père Edgar-Bertrand), entré chez les Dominicains, fut ordonné à Ottawa par Mgr Duhamel, le 25 mai 1907. A Ottawa, depuis 1907.

DESCHENES (L'abbé Elie) fut ordonné le 25 août 1901. Professeur au séminaire de Joliette (1901-1903) ; vicaire à Saint-Ambroise-de-Kildare, depuis 1903.

DESCHENES (L'abbé Joseph Miville-), né à Sainte-Elisabeth-de-Joliette, le 23 décembre 1857, de Fabien Miville-Deschênes, cultivateur, et de Julienne Pellerin, fit ses études à Joliette ; fut ordonné à Montréal par Mgr Fabre, le 19 mai 1883. Vicaire à Saint-Etienne-de-Beauharnois (1883-1884), à Saint-Gabriel-de-Brandon (1884-1885), à Vaudreuil (1885-1886), à Saint-Jean-de-Matha (1886-1887), à Saint-Roch-de-l'Achigan (1887-1892) ; curé de Saint-Côme (1892-1904), de Sainte-Marie-Salomée depuis 1904.

DESCHENES (L'abbé Joseph-Honorius Miville-), né à Saint-André-de-Kamouraska, le 24 janvier 1874, de Noël Miville-Deschênes, forgeron, et de Mathilde Lebel, fit ses études à Sainte-Anne-de-la-Pocatière et à Québec, où il fut ordonné par Mgr Labrecque, le 15 mai 1904. Vicaire à Saint-Philippe-de-Néri (1904), à l'Ancienne-Lorette depuis 1904.

DESCHENES (L'abbé Louis-Philippe Miville-), né à Sainte-Anne-de-la-Pocatière, comté de Kamouraska, le 19 février 1854, d'André Miville-Deschênes et de Lucie Dumais, fut ordonné à Québec le 22 mai 1881. Professeur au collège de Sainte-Anne-de-la-Pocatière (1881-1884) ; vicaire à Saint-Roch-des-Aulnaies (1884-1887) ; curé de Saint-Samuel-de-Beauce depuis 1887, avec desserte de Saint-Ludger-de-Beauce de 1887 à 1892.

DESCHENES (L'abbé Viateur Miville-), né à Sainte-Elisabeth-de-Joliette, le 5 novembre 1874, de Fabien Miville-Deschênes, cultivateur, et de Julienne

Pellerin, fit ses études à Joliette et au grand séminaire de Montréal, où il fut ordonné par Mgr Bruchési, le 29 juin 1904. Vicaire à Sainte-Brigide de Montréal (1904-1905), à Saint-Barthélemy depuis 1905.

DESCLOS (L'abbé Pierre-Marie-Courcane) fut ordonné le 24 décembre 1905. Vicaire dans le diocèse de Sherbrooke (1905-1907), à Valcourt depuis 1907.

DESCOTEAUX (Rév. Père François-Modeste), né à Sainte-Monique-de-Nicolet, le 3 mai 1868, de Félix Descoteaux, cultivateur, et de Marie-Thérèse Manseau, fit ses études à Nicolet ; entra chez les Jésuites au Sault-au-Récollet en 1887 et y prononça ses vœux en 1889 ; fut ordonné à Montréal par Mgr Brunault, le 27 juillet 1902. Troisième an à Poughkeepsie dans l'état de New-York (1903-1904) ; professeur de philosophie au séminaire de Saint-Boniface dans le Manitoba (1904-1905), au scolasticat de Montréal (1905-1906) ; vicaire à Steelton dans Ontario (1906-1907) ; curé de Thessalon, depuis 1907.

DESCOTEAUX (L'abbé Nestor-Hector), né à la Baie-du-Febvre, comté d'Yamaska, le 14 novembre 1851, de Joseph Descoteaux et d'Angèle Houde, fut ordonné le 25 septembre 1881. Au séminaire de Nicolet, professeur (1881-1882), assistant-directeur des élèves (1882-1884) ; vicaire à Nicolet (1884-1887), à Stanfold (1887-1891) ; curé de Saint-Sylvère, depuis 1891.

DESERRE (Rév. Père Jules-Ambroise-Stéphane), né à Saint-Ambroise-de-Kildare, comté de Joliette, le 5 décembre 1868, de Honoré Deserre, cultivateur, et de Julie Blouin, fit ses études à Joliette ; entra chez les Clercs Saint-Viateur à Joliette en 1891 et y prononça ses vœux en 1893 ; fut ordonné à Montréal par Mgr Bruchési, le 1 juin 1901. Professeur au collège de Rigaud, depuis 1901.

DESEVE (L'abbé Henri-Oscar), né à Sherbrooke, le 11 novembre 1880, d'Oscar Desève, employé civil, et de Catherine Curran, fit ses études à Sherbrooke et au grand séminaire de Montréal ; fut ordonné à Sherbrooke par Mgr P. LaRocque, le 29 juin 1906. Vicaire à Windsor-Mills, depuis 1906.

DESFORGES (Rév. Père F.), entré chez les Pères de Marie, fut ordonné le 16 octobre 1898. A Huberdeau (1903-1904); à Dorval depuis 1904.

DESFOSSÉS (Rév. Père Louis-Ed.), né à Saint-François-du-Lac, comté d'Yamaska, le 15 juin 1849, de Basilide Desfossés, instituteur, et de Marie-Agathe Janelle, fit ses études à Nicolet ; entra chez les Pères Sainte-Croix en 1873 et prononça ses vœux à la Côte-des-Neiges en 1874 ; fut ordonné à Montréal par Mgr Fabre, le 3 septembre 1876. Régent à Saint-Laurent près Montréal pendant plusieurs années ; aumônier du collège commercial de Saint-Aimé-sur-Yamaska, depuis 1907.

DESHAIES (L'abbé Fabien-Gédéon), né à Saint-Damien-de-Brandon, comté de Berthier, le 27 septembre 1863, d'Augustin Deshaies et de Marine

Garceau, fut ordonné à Montréal le 14 février 1892. Vicaire à Saint-Thomas-de-Joliette (1892-1893) ; aux Etats-Unis (1893-1894) ; vicaire à Saint-Martin de Somersworth dans le Nouveau-Hampshire (1894-1902) ; curé de Westville, depuis 1902.

DÉSILETS (L'abbé François-Olivier-Albert), né à Bécancourt, comté de Nicolet, le 21 février 1862, d'Olivier Désilets et de Marguerite Béliveau, fut ordonné à Sainte-Angèle-de-Laval le 21 août 1887. Vicaire à Nicolet (1887-1888), à Wickham (1883), à Saint-Germain-de-Grantham (1888-1889), à Saint-Guillaume (1889-1890) ; professeur au collège commercial de Saint-Guillaume (1890-1891) ; vicaire à Stanfold (1891), à Saint-Médard (1891-1892), encore à Stanfold (1892-1895), à Saint-David-d'Yamaska (1895-1896), à Saint-Zéphirin (1896-1898) ; curé de Blandford (1898-1904), de Saint-Elphège depuis 1904.

DÉSILETS (L'abbé Georges-R.), né à Nicolet, le 29 novembre 1866, d'Isaïe Désilets, cultivateur, et de Léocadie Belcourt, fit ses études à Nicolet, où il fut ordonné par Mgr Gravel, le 26 juillet 1893. Professeur au séminaire de Nicolet (1893-1904) ; aumônier de l'Hôtel-Dieu d'Arthabaskaville, depuis 1904.

DÉSILETS (Rév. Père Joseph-Aldéric), né à Joliette, le 12 septembre 1863, de Joseph-Octave Désilets, protonotaire, et d'Angélique Désilets, fit ses études à Joliette et à Ottawa ; entra chez les Oblats de Marie-Immaculée à Lachine en 1883 et prononça ses vœux à Ottawa en 1885 ; fut ordonné à Ottawa par Mgr Clut, le 1 mai 1889. Etudiant à Ottawa (1889-1890) ; vicaire à Saint-Sauveur de Québec (1890-1901), au Sacré-Cœur d'Ottawa (1901-1902), à Saint-Pierre de Montréal (1902-1904), à Saint-Sauveur de Québec encore depuis 1904.

DÉSILETS (L'abbé Nérée), né à Saint-Maurice-de-Champlain, le 23 janvier 1864, de Narcisse Désilets et de Scholastique Doucet, fut ordonné dans sa paroisse natale le 16 juin 1889. Vicaire à Valmont (1889), à Vincennes (1889-1890), à la cathédrale des Trois-Rivières (1890-1892), à Saint-Jean-Baptiste de Lynn dans le Massachusetts (1892-1894) ; en repos (1894-1895) ; vicaire à Waterville dans le Maine (1895-1897) ; curé de Farmington, depuis 1897.

DÉSIRÉ (Rév. Père), dans le monde Désiré Petitnicolas, né à Hurbache dans le diocèse de Saint-Dié en France, le 8 mai 1864, d'Alphonse Petitnicolas et de Victoire Gérard, fit ses études au collège séraphique de Bordeaux et à Béziers en France, à Maestricht et à Weert en Hollande, et à Clevedon en Angleterre ; entra chez les Franciscains à Pau en France l'an 1879 et y prononça ses vœux en 1880 sous le nom de Frère Désiré ; fut ordonné à Woodchester en Angleterre par Mgr Clifford, évêque de Clifton, le 4 juin 1887. Professeur de philosophie à Béziers (1887-1888) ; missionnaire à Bourges, à Béziers et à Amiens (1888-1891), à Montréal (1891-1895) ; en France, missionnaire, professeur de philosophie, supérieur (1895-

1903) ; à Québec (1903) ; à Washburn dans le Wisconsin (1903-1904) ; à Ashland dans le même état, depuis 1904. Auteur de la VIE DE M. A. PETITNICOLAS, martyr en Corée, un volume in-12 de 400 pages (1901), et de plusieurs opuscules parmi lesquels le PETIT MANUEL DU TIERS-ORDRE DE SAINT-FRANÇOIS, dont la troisième édition se publiait en un volume in-32 de 369 pages (1899).

DESJARDINS (L'abbé Alphonse) fut ordonné le 26 juin 1892. Vicaire à Casselman (1892-1894) ; curé de Labelle (1894-1896), du Rapide-de-l'Orignal (1896-1901), de South-Indian depuis 1901.

DESJARDINS (L'abbé Arthur) fut ordonné le 14 juillet 1907. Vicaire à Saint-François-de-Beauce, depuis 1907.

DESJARDINS (L'abbé Bruno Roy-), né à la Rivière-Ouelle, comté de Kamouraska, le 13 septembre 1852, de Bruno Roy-Desjardins, cultivateur, et de Mathilde Hudon-Beaulieu, fit ses études à Sainte-Anne-de-la-Pocatière et à Québec, où il fut ordonné par le Cardinal Taschereau, le 22 mai 1880. Vicaire à Saint-Anselme (1880-1882) ; curé de Betsiamis au Labrador avec desserte de toute la côte depuis les Ilets-Jérémie jusqu'à la rivière Moïsie (1882-1885), avec la desserte de la côte comprise entre les rivières Portneuf et Manicouagan seulement (1885-1886) ; depuis 1886, curé de Saint-Antonin, où il a reconstruit le presbytère en 1890 et l'église en 1907.

DESJARDINS (Rév. Père Ernest), né à Saint-Jacques-de-l'Achigan, comté de Montcalm, le 23 juin 1846, d'Etienne Roy-Desjardins et de Victoire Thérien, entra chez les Jésuites ; fut ordonné à Montréal, le 14 août 1881. Professeur au collège Sainte-Marie de Montréal (1887-1889), au séminaire de Saint-Boniface dans le Manitoba (1889-1890), encore au collège Sainte-Marie de Montréal (1890-1896) ; missionnaire à Québec (1896-1897) ; encore professeur au collège Sainte-Marie de Montréal (1897-1905) ; au scolasticat de l'Immaculée-Conception de Montréal, depuis 1905.

DESJARDINS (Rév. Père Joseph-Alfred), né à Kamouraska, le 26 février 1857, d'Antoine Desjardins, cultivateur, et de Caroline Caron, fit ses études à Joliette, où il entra chez les Clercs Saint-Viateur en 1874 et prononça ses vœux en 1876 ; fut ordonné à Valleyfield par Mgr Emard, le 12 juillet 1903. Assistant-maître des novices à Joliette (1903-1904) ; directeur du juvénat d'Outremont à Montréal, depuis 1904. Député au chapitre général de sa congrégation à Paris en France, l'an 1900.

DESJARDINS (Rév. Père Joseph-Alphonse), né à Montréal, le 3 septembre vers 1860, de l'Honorable Alphonse Desjardins et de Virginie Paré, fit ses études au collège Sainte-Marie de Montréal ; entra chez les Jésuites au Sault-au-Récollet en 1886 ; fut ordonné à Montréal par Mgr Bruchési, le 30 juillet 1889. Employé au collège Sainte-Marie de Montréal (1899-1901) ; au Sault-au-Récollet (1901-1903) ; missionnaire à Massey-Station dans l'Algoma (1903-1904) ; curé de Thessalon (1904-1907).

DESJARDINS (L'abbé Joseph-Isidore-Hospice), né à l'Ile-Verte, comté de Témiscouata, le 20 août 1847, de H. Desjardins, médecin, et de Julie Doucet, fit ses études à Sainte-Anne-de-la-Pocatière ; fut ordonné à Lévis par le Cardinal Taschereau, le 26 mai 1872. Vicaire à Sainte-Hélène-de-Kamouraska (1872 1875), à Montmagny (1875-1877) ; à l'archevêché de Saint-Boniface dans le Manitoba (1877-1878) ; curé de Laval (1878-1886), de Saint-David-de-l'Auberivière depuis 1886.

DESJARDINS (L'abbé Joseph-Jules), né à Saint-Janvier, comté de Terrebonne, le 28 janvier 1877, de Joseph Desjardins, cultivateur, et de Zoé Labelle, fit ses études à Sainte-Thérèse et à Ottawa, où il fut ordonné par Mgr Duhamel, le 1 juin 1901. Vicaire à Sainte-Agathe-des-Monts (1901-1903), à Buckingham (1903-1904) ; curé de Luskville, depuis 1904.

DESJARDINS (L'abbé Joseph-Léonidas), né à Sainte-Thérèse, comté de Terrebonne, le 27 novembre 1880, de Joseph Desjardins, cultivateur, et d'Odile Boileau, fit ses études à Sainte-Thérèse et au grand séminaire de Montréal, où il fut ordonné par Mgr P. LaRocque, le 3 juillet 1904. Professeur au collège de Sainte-Thérèse (1904-1905) ; étudiant à Rome (1905-1907), d'où il revint docteur en théologie (1907) ; secrétaire général de l'université Laval à Montréal, depuis 1907.

DESJARDINS (L'abbé Joseph-Ludger), né à Sainte-Rose-de-Laval, le 10 novembre 1866, de Cyrille Desjardins, cultivateur, et de Héloïse Chartrand, fit ses études à Sainte-Thérèse et au grand séminaire de Montréal, où il fut ordonné par Mgr Fabre, le 19 décembre 1891. Vicaire à Sainte-Brigide de Montréal (1891-1893), à Saint-Jérôme-de-Terrebonne (1893-1896), à Keeseville dans l'état de New-York (1896) ; curé de Trout-River (1897-1899), de Harrisville depuis 1899.

O.M.I. **DESJARDINS (Rév. Père Joseph-Moïse)**, né à Saint-Augustin-des-Deux-Montagnes, le 13 août 1863, de Pierre Desjardins, cultivateur, et de Flavie Hubert-Dutrisac, fit ses études à Sainte-Thérèse ; entra chez les Oblats de Marie-Immaculée à Lachine en 1884 et prononça ses vœux en 1886 à Ottawa, où il fut ordonné par Mgr Duhamel, le 31 mai 1890. Vicaire à Ville-Marie sur les bords du lac Témiscamingue (1890-1892) ; procureur au Sacré-Cœur d'Ottawa (1892-1893), au noviciat de Lachine (1893-1894) ; vicaire à Saint-Sauveur de Québec (1894-1896) ; procureur à Maniwaki (1896-1899) ; supérieur à Ville-Marie (1899-1905) ; procureur encore à Maniwaki (1905-1907) ; vicaire à Mattawa, depuis 1907.

DESJARDINS (L'abbé Joseph-Rémi), né à la Rivière-Ouelle, comté de Kamouraska, le 13 décembre 1839, de Rémi Desjardins et d'Angèle Dumais, fit ses études à Sainte-Anne-de-la-Pocatière ; fut ordonné à Québec par Mgr Baillargeon, le 6 juin 1868. Directeur de l'école d'agriculture de Sainte-Anne-de-la-Pocatière (1868-1870) ; vicaire à Saint-Georges-de-Beauce (1870-1871) ; curé de Kennebec (1871-1874) ; procureur du collège de Sainte-Anne-de-la-Pocatière (1874-1879) ; curé de Sainte-Louise (1879-1894) ; enco-

re procureur de Sainte-Anne-de-la-Pocatière (1894-1899) ; retiré à Saint-Denis-de-la-Bouteillerie (1899-1901) ; aumônier de l'asile de Beauport (1901-1905) ; encore retiré à Saint-Denis-de-la-Bouteillerie, depuis 1905.



DESJARDINS (L'abbé Louis-Aldéric), né à Sainte-Thérèse, le 21 décembre 1871, de Moïse Desjardins, cultivateur, et d'Osithe Proulx, fit ses études à Sainte-Thérèse ; fut ordonné à Montréal par Mgr Fabre, le 13 octobre 1895. Econome et assistant-procureur au collège de Sainte-Thérèse (1895-1900) ; étudiant à Rome en Italie (1900-1902), d'où il revint docteur en théologie (1902) et en philosophie (1902) ; étudiant en littérature à Paris (1902-1903) ; professeur de philosophie et de théologie au collège de Sainte-Thérèse (1903-1905) ; à Montréal aumônier de l'académie Saint-Louis-de-Gonzague (1905-1906), de la maison-mère du Bon-Pasteur depuis 1906. Millième prêtre ordonné par Mgr Fabre.

DESJARDINS (L'abbé Louis-Georges-Alphonse), né à Lévis, le 6 octobre 1874, de Louis-Georges Desjardins, greffier de l'Assemblée législative à Québec, et de Marie-Aurélie Lachance, fit ses études à Lévis et à Québec, où il fut ordonné par Mgr Bégin, le 17 mai 1903. Professeur d'arithmétique et de la tenue des livres au séminaire de Québec, depuis 1903. Admis à la pratique du droit à Québec avant d'entrer au séminaire.

DESJARDINS (L'abbé Ludger), né à Sainte-Rose-de-Laval le 11 juillet 1867, fut ordonné le 18 juin 1895. Vicaire à Sainte-Elisabeth-de-Joliette (1895-1897), à Boucherville (1897-1898), à Lanoraie (1898-1900), à Notre-Dame de Fall-River dans le Massachusetts depuis 1900.

DESJARDINS (Rév. Père Paul), entré chez les Dominicains, fut ordonné le 23 décembre 1899. A Saint-Jean-Baptiste d'Ottawa (1899-1901) ; à Sainte-Anne de Fall-River dans le Massachusetts (1901-1903) ; à Notre-Dame de Saint-Hyacinthe, depuis 1903.

DESJARDINS (L'abbé Philippe-E.) entra chez les Clercs Saint-Viateur et y fut ordonné. Professeur de chant et de musique à l'université de Bourbonnais dans l'Illinois (1897-1898) ; sortit de communauté et en repos (1898-1899) ; vicaire à la cathédrale de Portland dans le Maine (1899-1901) ; curé de Springvale (1901-1902), de Chisholm depuis 1902.

DESLANDES (L'abbé Charles-Napoléon), né à Saint-Valérien-de-Shefford, le 14 mars 1878, de Misaël Deslandes, cultivateur, et d'Amanda Touchette, fit ses études à Saint-Hyacinthe, où il fut ordonné par Mgr Bernard, le 25 juillet 1906. Vicaire à Saint-Eustache-du-Manitoba (1906-1907) ; curé de Pine-Wood dans l'Algoma, depuis 1907.

DESLAURIERS (L'abbé H.). Vicaire au Précieux-Sang de Woonsocket dans le Rhode-Island (1888-1895) ; curé de Saint-Antoine de New-Bedford dans le Massachusetts, depuis 1895.

DESLONGCHAMPS (L'abbé Joseph-Louis-Henri), né à Saint-Roch-de-l'Achigan, comté de L'Assomption, le 2 octobre 1880, de Joseph Deslongchamps et de Delvina Poitras, fit ses études à L'Assomption et au grand séminaire de Montréal, où il fut ordonné par Mgr Archambault, le 17 décembre 1904. Vicaire à Saint-Vincent-de-Paul de Montréal (1904-1905), à Saint-Martin-de-Laval depuis 1905.

DESMARAIS (L'abbé Adolphe-Adélard), né à Saint-Pie-de-Guire, comté d'Yamaska, le 11 mai 1877, de Félix Desmarais, cultivateur, et de Léa Desmarais, fit ses études à Nicolet, où il fut ordonné par Mgr Gravel, le 30 novembre 1902. Vicaire à la cathédrale de Nicolet (1902-1903), à Saint-Grégoire-de-Nicolet (1903), à Arthabaskaville depuis 1903.

DESMARAIS (Rév. Père Alphonse), entré chez les Oblats de Marie-Immaculée, fut ordonné le 20 décembre 1884. Missionnaire au Petit-Lac-des-Esclaves dans l'Athabaska, depuis 1886.

DESMARAIS (L'abbé Hermas-P.), né à Saint-Damase-sur-Yamaska, comté de Saint-Hyacinthe, le 25 mai 1878, de Michel-G. Desmarais, cultivateur, et d'Elmire Vincent, fit ses études à Marieville et au grand séminaire de Montréal ; fut ordonné à Saint-Hyacinthe par Mgr Decelles, le 29 juin 1905. Professeur au petit séminaire de Marieville, depuis 1905.

DESMARAIS (L'abbé L.-P.). Curé de The-Dalles dans l'Orégon (1903-1904) ; en repos, depuis 1904.

DESMARAIS (L'abbé Osias-Narcisse), né à Sainte-Hélène-de-Bagot, le 16 mai 1872, de Joseph Desmarais, cultivateur, et de Marguerite Godbout, fit ses études à Marieville et au séminaire de Montréal, où il fut ordonné par Mgr Bruchési, le 17 décembre 1904. Vicaire à Saint-Augustin de Manchester, depuis 1904.



DESMARAIS (L'abbé Pierre-Louis-Albert-Napoléon), né à Saint-Dominique-de-Bagot, le 20 janvier 1877, d'Albert Desmarais, cultivateur, et d'Adéline Racicot, fit ses études à Saint-Hyacinthe et au grand séminaire de Montréal ; fut ordonné à Roxton par Mgr Brunault, le 12 janvier 1903. Maître de discipline au séminaire de Saint-Hyacinthe (1903-1904) ; vicaire à Saint-Denis-sur-Richelieu (1904), à Sorel depuis 1904.

DESNOYERS (L'abbé Arthur-J.-B.), né le 7 juin 1867 de Mathias Desnoyers et de Marie-Elmire Leblanc, fut ordonné à Montréal le 11 juin 1892. Vicaire au Saint-Enfant-Jésus de Montréal (1892-1897) ; aumônier du monastère des Carmélites à Montréal (1897-1898), de l'asile de la Providence à Montréal (1898-1906) ; premier curé de Sainte-Claire de Montréal, depuis 1906.

DESNOYERS (L'abbé Azarie), né à Saint-Jean-Baptiste-de-Rouville, le 6 avril 1837, de Charles Desnoyers, sculpteur, et de Françoise Dufresne, fit

ses études à Saint-Hyacinthe, où il fut ordonné par Mgr J. Larocque, le 18 septembre 1864. Vicaire à Compton (1864-1866), à Saint-Hugues (1866-1867) ; curé de Saint-Etienne-de-Bolton (1867-1873), de Sainte-Hedwige-de-Clifton (1873-1874), d'Adamsville (1874-1875), de Valcourt (1875-1878), de Saint-Roch-sur-Richelieu (1878-1880) ; retiré depuis 1880.

DESNOYERS (L'abbé Pierre-Alfred), né à Montréal, le 9 décembre 1849, de Lambert Desnoyers et de Marie Berlinguet, fut ordonné à Montréal le 18 décembre 1875. Vicaire à Terrebonne (1875-1876), au Sault-au-Récollet (1876-1878), au Sacré-Cœur de Montréal (1878-1879), à Boucherville (1879-1880), à Saint-Louis-de-Gonzague (1880-1882), à la Pointe-Claire (1882-1883), à Berthierville (1883-1884), à Sainte-Cunégonde de Montréal (1884-1885) ; curé de Saint-Alphonse-Rodriguez (1885-1886) ; à Manchester dans le Nouveau-Hampshire (1886-1890) ; vicaire à Sainte-Elisabeth-de-Joliette (1890-1891) ; curé de Howick (1891-1893) ; en repos (1893-1895) ; vicaire à Saint-Joseph de Montréal (1895-1897) ; aux Etats-Unis (1897-1898) ; retiré à Saint-Paul de Montréal (1898-1900) ; au Sault-au-Récollet, aumônier des Frères Saint-Gabriel (1900-1901), retiré depuis 1901.



DESNOYERS (L'abbé Pierre-Clément-Rodrigue), né à Saint-Jean-Baptiste-de-Rouville, le 22 novembre 1873, d'Ephrem Desnoyers, cultivateur, et d'Anastasie Laflamme, fit ses études à Saint-Hyacinthe ; fut ordonné dans sa paroisse natale par Mgr Decelles, le 4 juillet 1897. Vicaire à Saint-Ours (1897-1899), à Saint-Jude (1899-1900), à Farnham (1900-1901) ; aumônier du Mont-Saint-Bernard à Sorel (1901-1905), des Frères Maristes à Iberville (1905-1906) ; desservant à Saint-Théodore-d'Acton (1906) ; vicaire à Sorel, depuis 1906.



DÉSOURDY (L'abbé Georges-Alfred), né à Saint-Pie-de-Bagot, le 23 avril 1873, de Timothée Désourdy, cultivateur, et de Marie-Louise Jacques, fit ses études à Saint-Hyacinthe et au grand séminaire de Montréal, où il fut ordonné par Mgr Bruchési, le 17 décembre 1898. Vicaire à Saint-Hilaire-sur-Richelieu (1898-1900), à Saint-Ours (1900-1905), à Belœil depuis 1905.



DESPRÉS (L'abbé Azarie-Etienne Couillard-), né à Saint-Albans dans le Vermont, le 4 mars 1876, d'Azarie-François Couillard-Després, cultivateur, et de Valérie Larose-Chagnon, fit ses études à Saint-Hyacinthe et au grand séminaire de Montréal ; fut ordonné à Saint-Hyacinthe par Mgr Decelles, le 29 juin 1905. Vicaire à Iberville (1905), à Saint-Ours (1905-1907) ; en repos (1907) ; vicaire à Saint-Simon-de-Bagot, depuis 1907. Auteur de LA PREMIÈRE FAMILLE FRANÇAISE AU CANADA, un volume in-8 de 387 pages (1907).

DESROCHERS (L'abbé A.-M.). Vicaire à Sainte-Marie de Spencer dans le Massachusetts (1891-1893), au Précieux-Sang de Holyoke (1893-1900) ; curé de Shelburne-Falls (1900-1904), de Ludlow depuis 1904.



DESROCHERS (L'abbé Adolphe-Philippe), né à Stanfold, comté d'Arthabaska, le 1 novembre 1870, d'Edouard Desrochers, cultivateur, et d'Adélaïde Corriveau, fit ses études à Nicolet, à Sainte-Thérèse et au grand séminaire de Montréal ; fut ordonné à Nicolet par Mgr Gravel, le 31 juillet 1898. Vicaire à Victoriaville (1898-1900), à Saint-Grégoire-de-Nicolet (1900-1901), au Précieux-Sang de Woonsocket dans le Rhode-Island (1901-1904), à Notre-Dame de Central-Falls depuis 1904.

DESROCHERS (L'abbé Camille), né à Saint-Jacques-de-l'Achigan, comté de Montcalm, le 9 avril 1865, de Jean-Louis Desrochers, cultivateur, et de Valérie Dugas, fit ses études à Joliette et à Ottawa ; fut ordonné par Mgr Duhamel, le 31 mai 1890. Trappiste à Oka (1892-1904) ; vicaire à Notre-Dame-du-Saint-Rosaire de Montréal, depuis 1904.

DESROCHERS (Rév. Père J.-A.), né à Sainte-Croix, comté de Lotbinière, le 1 novembre 1853, de Benjamin Desrochers, cultivateur, et de Félicité Houde, fit ses études à Québec ; fut ordonné dans sa paroisse natale par le Cardinal Taschereau, le 21 mai 1882. Vicaire à Saint-Joseph-de-Lévis (1882-1884) ; entra chez les Clercs Saint-Viateur à Joliette en 1884 et y prononça ses vœux en 1885 ; professeur au collège de Rigaud (1885-1891), au séminaire de Joliette (1891-1897) ; en repos (1897-1898) ; encore professeur au collège de Rigaud (1898-1902), au séminaire de Joliette depuis 1902. Maître-ès-arts (1907).

DESROCHERS (L'abbé Joseph-Hector Brien-), né à Saint-Ambroise-de-Kildare, comté de Joliette, le 23 septembre 1856, de Benjamin Brien-Desrochers, forgeron, et d'Emélie Brien-Desrochers, fit ses études à Montréal, où il fut ordonné par Mgr A. Racine, le 22 décembre 1888. Professeur à l'école normale Jacques-Cartier de Montréal (1888-1894) ; vicaire à Notre-Dame de Southbridge dans le Massachusetts (1894-1900), au Précieux-Sang de Holyoke depuis 1900.

DESROCHERS (L'abbé L.-E.). Curé de Montgomery-Centre dans le Vermont (1894-1899), d'Enosburg-Falls (1899-1904), d'Island-Pond (1904-1906) ; en repos depuis 1906.

DESROCHERS (L'abbé P.-A.) fut ordonné le 31 juillet 1898. Vicaire à Victoriaville (1898-1900), à Saint-Grégoire-de-Nicolet depuis 1900.

DESROCHERS (L'abbé Paul-Napoléon), né à Saint-Charles-sur-Richelieu, le 9 janvier 1880, de Charles Desrochers, voiturier, et de Herminie Geoffrion, fit ses études à Saint-Hyacinthe et au grand séminaire de Montréal ;

fut ordonné à Saint-Hyacinthe par Mgr Bernard, le 25 juillet 1906. Professeur au séminaire de Saint-Hyacinthe (1906-1907) ; vicaire à Saint-Liboire, depuis 1907.

DESROCHERS (L'abbé Pierre-Chrysologue), né à Sainte-Croix, comté de Lotbinière, le 4 décembre 1869, de Mathias Desrochers, cultivateur, et de Flore Mayrand, fit ses études à Québec ; fut ordonné dans sa paroisse natale par Mgr Bégin, le 25 juillet 1895. Au petit séminaire de Québec, maître de discipline (1895-1898), professeur de cinquième depuis 1898, en même temps économe depuis 1901.

DESROCHES (Rév. Père Benjamin), né en 1859 dans le district de Joliette, entra chez les Oblats de Marie-Immaculée à Lachine en 1879 ; fut ordonné par Mgr Duhamel, le 31 mai 1890. Missionnaire dans l'ouest canadien à Qu'Appelle (1890-1892), à Edmonton (1892-1893), à Saint-Albert-de-l'Alberta (1893-1896) ; missionnaire à Mattawa dans Ontario (1896-1897) ; vicaire à Saint-Joseph de Lowell dans le Massachusetts (1898-1901) ; desservant de l'église Saint-André à Tewksbury (1901-1904) ; encore vicaire à Saint-Joseph de Lowell (1904-1907) ; à Plattsburg dans l'état de New-York, depuis 1907.

DESROCHES (L'abbé Delphis), né à Saint-Esprit, comté de Montcalm, le 8 septembre 1866, d'André Desroches, cultivateur, et de Héloïse Mercier, fit ses études à Joliette ; fut ordonné à Montréal par Mgr Fabre, le 11 juin 1892. Vicaire à Saint-Jacques-le-Mineur (1892-1893), à Saint-Bruno-de-Chambly (1893-1894), à Saint-Charles de Montréal (1894-1900), à Saint-Joseph de Cohoes dans le diocèse d'Albany (1900-1903) ; curé de Lafontaine dans le diocèse de Toronto, depuis 1900.



DESROCHES (L'abbé Ephraim), né à L'Epiphanie, comté de L'Assomption, le 6 juillet 1859, de François Desroches, forgeron, et de Sophie Archambault, fit ses études à L'Assomption et à Rigaud ; fut ordonné à Montréal par Mgr Fabre, le 19 juillet 1886. Vicaire à Joliette (1886), à Saint-Valentin (1886-1888) ; en repos (1888) ; vicaire à Boucherville (1888-1893) ; retiré, depuis 1893.

DESROCHES (L'abbé Hildevert-Octave), né à Saint-Augustin-de-Portneuf, le 10 décembre 1872, de Hilaire Desroches, cultivateur, et d'Adélaïde Rochette, fit ses études à Sainte-Anne-de-la-Pocatière et à Québec ; fut ordonné dans sa paroisse natale par Mgr Bégin, le 1 août 1897. Vicaire à Saint-François-de-Beauce et en même temps aumônier des Frères Maristes de cette paroisse (1897-1899) ; vicaire à Saint-Malo de Québec (1899-1901), à Notre-Dame-de-Jacques-Cartier de Québec (1901-1907) ; curé de Notre-Dame-de-Lourdes-de-Mégantic, depuis 1907. Auteur d'un MANUEL DES ENFANTS DE MARIE, un volume de 150 pages, et d'un MANUEL DES DAMES DE LA SAINTE-FAMILLE, un volume de 300 pages.



DESROCHES (L'abbé Joseph-Albert), né à Saint-Janvier, comté de Terrebonne, le 27 janvier 1878, de David Desroches, notaire, et de Honorine Chartrand, fit ses études à Sainte-Thérèse et au grand séminaire de Montréal, où il fut ordonné par Mgr Bruchési, le 2 juillet 1905. Premier maître de discipline au collège de Sainte-Thérèse (1905-1907) ; vicaire à Sainte-Rose-de-Laval, depuis 1907.

DESROSIERS (L'abbé Charles-Alexandre), né à Ogdensburg dans l'état de New-York, le 2 septembre 1877, d'Alexandre DesRosiers, charretier, et de Philomène Deschamps, fit ses études au séminaire de Montréal ; fut ordonné dans sa ville natale par Mgr Gabriels, le 6 décembre 1903. Vicaire à Ogdensburg (1903-1904), à Mooer's-Forks (1904), à Saint-Régis-Falls depuis 1904.

DESROSIERS (L'abbé François), né à Saint-Denis-sur-Richelieu, le 27 novembre 1849, de Magloire Desrosiers, cultivateur, et de Marie-Théotiste Dupré, fit ses études à Saint-Hyacinthe, où il fut ordonné par Mgr Moreau, le 3 septembre 1876. Vicaire à Saint-Pie-de-Bagot (1876-1878), à Sorel (1878-1879), à Saint-Théodore-d'Acton (1879-1880), à Bedford (1880), à Acton (1880) ; curé de La Patrie (1880-1888), où il a bâti une église en 1881 et d'où il en a également construit une à Chartierville en 1883 ; curé de Saint-Romain (1888-1893), de Saint-François-Xavier-de-Brompton (1893-1898) ; en repos à Sorel, à la suite d'un accident de chemin de fer à Craig's-Road (1898-1899) ; curé d'Eastman (1899-1900) ; définitivement retiré à Sorel, depuis 1900.

DESROSIERS (L'abbé J.), né à Saint-Joseph-de-Joliette, le 22 janvier 1857, de Stanislas Desrosiers, cultivateur, et de Caroline Forest, fit ses études à Joliette ; fut ordonné à L'Assomption par Mgr Fabre, le 25 février 1880. Professeur au séminaire de Joliette (1880-1882), au collège de Rigaud (1882-1884) ; vicaire à Sainte-Brigide de Montréal (1884-1886) ; professeur encore au collège de Rigaud (1886-1888) ; vicaire à Saint-Vincent-de-Paul de Montréal (1888), à Sainte-Brigide de Montréal (1888-1891) ; curé de Sainte-Clotilde-de-Châteauguay (1891-1894), de Saint-Stanislas-de-Kostka (1894-1902), de Saint-Timothée-de-Beauharnois depuis 1902.

DESROSIERS (L'abbé Jean-Baptiste), né à Saint-Paul-de-Joliette le 30 janvier 1865, fut ordonné le 15 août 1891. Vicaire à Saint-Félix-de-Valois (1891-1893), à Saint-Alexis-de-Montcalm (1893-1894), à Saint-Esprit (1894-1897), à Contrecœur (1897-1898), à Saint-Félix-de-Valois encore (1898-1903), à Joliette (1903-1904) ; curé de Saint-Damien-de-Brandon, depuis 1904.

DESROSIERS (L'abbé Joseph-Gustave), né à Lanoraie, comté de Berthier, le 25 octobre 1880, de Zotique Desrosiers, cultivateur, et d'Arthémise Tarte, fit ses études à Joliette et au séminaire de Montréal, où il fut ordonné par Mgr Bruchési, le 23 décembre 1905. Vicaire à Buckingham, depuis 1906.

DESROSIERS (L'abbé J.-Mathias), né à Saint-Paul-de-Joliette, le 24 février 1876, de Stanislas Desrosiers, cultivateur, et d'Almésime Pelletier, fit ses études à Joliette ; fut ordonné à Montréal par Mgr Bruchési, le 29 juin 1900. Professeur au séminaire de Joliette (1900-1901) ; vicaire à Saint-Jean-Baptiste de Montréal (1901-1904) ; depuis 1904, dans le Manitoba curé-fondateur d'Aubigny, où il a bâti une église et un presbytère.



DESROSIERS (L'abbé Joseph-Placide-Olivier), né à Lanoraie, comté de Berthier, le 26 juillet 1869, de Basile Desrosiers, marchand, et de Rébecca Dugas, fit ses études à Joliette et au séminaire de Montréal, où il fut ordonné par Mgr Fabre, le 18 mars 1893. Vicaire à Saint-Lin (1893-1895) ; exécuta le voyage de Rome (1895-1897) ; aumônier des Sœurs du Bon-Pasteur à Saint-Martin-de-Laval (1897-1898) ; vicaire à Saint-Vincent-de-Paul de Montréal (1898-1900) ; voyage en Europe, en Afrique et en Terre-Sainte (1900) ; vicaire à Saint-Eusèbe de Montréal (1900-1902), à Salem dans le Massachusetts (1902-1903) ; aumônier de la maison-mère des Sœurs Grises de Montréal (1903-1904) ; depuis 1904, curé de Sainte-Marguerite-du-lac-Masson, où il a fondé un couvent en 1906 et restauré l'église.



DESROSIERS (L'abbé Joseph-Théodore-Placide), né à Lanoraie, comté de Berthier, le 19 septembre 1868, de Honoré Desrosiers, cultivateur, et d'Emélie Desrosiers, fit ses études à Joliette ; fut ordonné à Montréal par Mgr Fabre, le 11 juin 1892. Vicaire à Sainte-Elisabeth-de-Joliette (1892-1894), à Verchères (1894-1896), à Lanoraie (1896-1898) ; desservant à Saint-Alexis-de-Montcalm (1898-1899) ; vicaire à Berthierville (1899-1900), à Saint-Lin (1900-1904), à Saint-Barthélemy (1904-1905) ; curé de Saint-Zénon (1905-1906), de Saint-Ignace-de-Loyola depuis 1906.

DESROSIERS (L'abbé Louis-Joseph-Adélard), né à Lanoraie, comté de Berthier, le 16 décembre 1873, de Louis Desrosiers, cultivateur, et d'Alphonsine Bonin, fit ses études à Joliette et au grand séminaire de Montréal ; fut ordonné dans sa paroisse natale par Mgr Bruchési, le 11 septembre 1898. Maître de cérémonies à la cathédrale de Montréal (1898-1901) ; étudiant en littérature à l'Institut Catholique et à la Sorbonne de Paris (1901-1904), d'où il revint licencié-ès-lettres ; professeur de rhétorique au séminaire de Joliette (1904-1905) ; depuis 1905 à l'école normale Jacques-Cartier de Montréal, assistant-principal, professeur de littérature et de philosophie.

DESROSIERS (L'abbé Onésime-J.), né à Saint-Aimé-sur-Yamaska, comté de Richelieu, le 6 avril 1851, d'Onésime Desrosiers, cultivateur, et de Catherine Brouillard, fit ses études à Sorel ; fut ordonné à Saint-Hyacinthe par Mgr Moreau, le 14 août 1877. Professeur au collège classique de



Sorel (1877-1881) ; vicaire à Saint-Marcel-de-Richelieu (1881-1882), à Salmon-Falls dans le Nouveau-Hampshire (1882), à Manchester (1882-1883) ; directeur du collège commercial de Sorel (1883-1886) ; encore vicaire à Manchester (1886-1888) ; premier curé de Greenville (1888-1895) ; curé de Suncook (1895-1907), de Somersworth depuis 1907.

DESTROISMAISONS (L'abbé J.-I.-H. Picard-) fut ordonné le 21 décembre 1907. Vicaire dans l'archidiocèse de Québec, depuis 1907.

DESTROISMAISONS (L'abbé Louis-Magloire), né à Sainte-Louise, comté de L'Islet, le 26 juin 1865, de Magloire Destroismaisons, cultivateur, et de Marie-Thècle Plourde, fit ses études à Sainte-Anne-de-la-Pocatière et à Québec, où il fut ordonné par le Cardinal Taschereau, le 31 mai 1890. Professeur au collège de Sainte-Anne-de-la-Pocatière (1890-1903) ; vicaire à Fraserville (1903) ; curé de Saint-Narcisse-de-Beaurivage, depuis 1903.

DÉSY (L'abbé Hector), né à Saint-Barthélemy, comté de Berthier, fut ordonné à Montréal par Mgr Bruchési, le 25 mai 1907. Trente-cinquième prêtre issu de Saint-Barthélemy.

DÉSY (Rév. Père Joseph-Edouard), né à l'Ile-Dupas, comté de Berthier, le 8 juillet 1841, de François-Xavier Désy, cultivateur, et de Geneviève Casaubon-Dostaler, fit ses études à Saint-Hyacinthe ; entra chez les Jésuites au Sault-au-Récollet en 1861 et y prononça ses vœux en 1863 ; fut ordonné à Montréal par Mgr Fabre, le 20 juin 1875. Etudiant en théologie à Laval en France (1875-1876) ; troisième année de probation à Laon aussi en France (1876-1877) ; professeur au collège Sainte-Marie de Montréal (1877-1878) ; employé au saint ministère à Québec (1878-1896), où il a été supérieur de 1887 à 1896 et où il a établi la villa Manrèse comme maison de retraite sur le chemin Sainte-Foy en 1891 et érigé près de celle-ci un splendide sanctuaire à la Sainte-Vierge sous le vocable de Notre-Dame-du-Chemin ; curé de l'Immaculée-Conception de Montréal (1896-1899) ; depuis 1899, directeur de la villa Manrèse et desservant du sanctuaire de Notre-Dame-du-Chemin.

DEVEAU (L'abbé Jean-Isaie), né à Mavilette, comté de Digby dans la Nouvelle-Ecosse, le 4 mars 1872, de Marc-L. Deveau, charpentier, et de Honorine Robichaud, fit ses études à Church-Point et à Halifax, où il fut ordonné par Mgr O'Brien, le 1 juillet 1900. Vicaire à la cathédrale de Halifax (1900-1902), à Saint-Patrice de Halifax (1902-1904) ; curé de Salmon-River (1904-1906), de Tusket-Wedge depuis 1906.

DEVIC (L'abbé Charles) fut ordonné le 8 décembre 1905. Professeur au séminaire de Saint-Albert-de-l'Alberta, depuis 1906.

DEVICTOR (Rév. Père Marie-Jérome-Léonce), entré chez les Jésuites, fut ordonné le 24 mai 1884. A l'Immaculée-Conception de Montréal (1903-1905) ; missionnaire à Québec, depuis 1905.

DÉZIEL (Rév. Père Jean-Dominique), entré chez les Dominicains, fut ordonné le 1 février 1903. A Saint-Jean-Baptiste d'Ottawa, depuis 1903.



DÉZIEL (L'abbé Louis-Anselme), né à Sainte-Mélanie, comté de Joliette, le 1 juillet 1845, de L.-I. Déziel, notaire, et de Julie Landry, fit ses études à Québec ; fut ordonné à Maskinongé par Mgr Laflèche, le 1 octobre 1871. Vicaire à Saint-Joseph-de-Lévis (1871-1872), à Lévis (1872-1882), à Saint-Roch de Québec (1882-1885) ; curé de Saint-Michel-de-Bellechasse (1885-1893), de Beauport depuis 1893.

DIMBERTON (L'abbé Léon-Marie-Joseph), né à Saint-Péray dans le département de l'Ardèche en France le 17 mars 1862, fut ordonné le 17 décembre 1887. Entra chez les Sulpiciens en France ; professeur au collège de Montréal, depuis 1890.

DION (Rév. Père A.), entré chez les Dominicains, fut ordonné le 22 mai 1899. A Notre-Dame de Saint-Hyacinthe (1899-1900) ; à Saint-Jean-Baptiste d'Ottawa (1900-1901) ; à Notre-Dame-de-Grâce de Montréal, depuis 1901.

DION (L'abbé Albert), né à Montmagny, le 14 mai 1862, de Louis Dion et de Vitaline Dugal, fut ordonné le 26 mai 1888. Professeur au séminaire de Québec, depuis 1888.

DION (Rév. Père Georges-A.), né à Saint-Pierre-de-la-Rivière-du-Sud dans le comté de Montmagny le 17 septembre 1852, entra chez les Pères Sainte-Croix et y fut ordonné le 24 septembre 1876. Au collège de Saint-Laurent, professeur (1877-1887), supérieur (1887-1892) ; procureur général de sa congrégation à Rome en Italie (1892-1896) ; provincial et curé à Saint-Laurent près Montréal, depuis 1896.

DION (L'abbé Georges-Edouard), né à Upton, comté de Bagot, le 22 janvier 1860, d'Augustin Dion, cultivateur, et de Françoise Gendron, fit ses études à Saint-Hyacinthe et au grand séminaire de Montréal ; fut ordonné dans sa paroisse natale par Mgr Moreau, le 27 décembre 1885. Vicaire à Saint-Hugues (1886), à Saint-Denis-sur-Richelieu (1886-1894) ; aumônier des Sœurs du Précieux-Sang à Saint-Hyacinthe (1894-1904) ; curé de Saint-Simon-de-Bagot, depuis 1904.

DION (L'abbé Joseph), né à Saint-François-d'Orléans, comté de Montmorency, le 4 juillet 1833, d'Ignace Dion et de Catherine Langlois, fut ordonné à Québec le 22 mai 1859. Vicaire à Montmagny (1859), à la Malbaie (1859-1860) ; curé de Saint-Gilles (1860-1865), de Leclercville (1865-1871), ; vicaire à Saint-Arsène ; au séminaire de Chicoutimi, procureur (1882-1884), professeur (1884-1893) ; professeur au collège de Lévis (1893-1898) ; retiré à l'Hôtel-Dieu de Québec, depuis 1898.

DION (L'abbé Joseph-Eugène-Emile), né à Acton, comté de Bagot, le 5 mai 1875, fit ses études à Saint-Hyacinthe, où il fut ordonné le 24 août 1901. En repos successivement à Saint-Hyacinthe, à Farnham, à Sainte-Madeleine, à Saint-Simon-de-Bagot et à Magog, depuis 1901.

DION (L'abbé Joseph-Octave-Aurélien), né à Saint-Roch de Québec, le 10 avril 1877, de François-Xavier Dion, comptable, et d'Eugénie Emond, fit ses études à Québec, où il fut ordonné par Mgr Bégin, le 17 mai 1903. Vicaire à Saint-Raymond (1903-1904), à Saint-Denis-de-la-Bouteillerie (1904), encore à Saint-Raymond depuis 1904.

DION (L'abbé Joseph-Wilfrid), né à Saint-Epiphane, comté de Témiscouata, le 3 mai 1866, de Louis Dion, cultivateur, et d'Ursule Mailloux, fit ses études à Québec, où il fut ordonné par Mgr Bégin, le 17 mai 1896. Vicaire à Saint-Norbert-du-Manitoba (1896-1897) ; en repos à la Pointe-au-Père (1897-1901) ; curé de Saint-Alphonse-de-Caplan (1901-1904), de Notre-Dame-de-l'Ile-Verte (1904-1905) ; en repos à Saint-Arsène, depuis 1905.

DION (L'abbé Louis-Albert-Jonas), né à Saint-Sauveur de Québec, le 3 avril 1864, de Narcisse Dion, épicier, et de Marcelline Martineau, fit ses études à Québec, où il fut ordonné par le Cardinal Taschereau, le 30 mai 1890. Vicaire à Kennebec (1890), à Saint-Casimir (1890), à l'Ile-aux-Grues (1890-1891) ; desservant à Saint-Roch-des-Aulnaies (1891-1892) ; vicaire à Sainte-Julie-de-Laurierville (1892-1893) ; curé de Saint-Damase-des-Aulnaies (1893-1898), de Saint-Gilbert (1898-1903), où il a terminé l'intérieur de l'église ; curé de Saint-Zéphirin de Québec, depuis 1903.

DION (L'abbé Pierre-Abraham), né à Saint-Gervais, comté de Bellechasse, le 28 juin 1874, de François Dion, cultivateur, et de Symphorose Côté, fit ses études à Sainte-Anne-de-la-Pocatière et à Québec, où il fut ordonné par Mgr Labrecque, le 15 mai 1904. Vicaire à Saint-Ephrem-de-Tring (1904-1906), à Fraserville depuis 1906.

DION (L'abbé Pierre-Napoléon), né à Lévis, le 3 octobre 1875, de François-Xavier Dion, mécanicien, et de Marguerite-Eléonore Vallières-de-Saint-Réal, fit ses études à Lévis et à Québec, où il fut ordonné par Mgr Bégin, le 22 avril 1900. Vicaire aux Trois-Pistoles (1900-1901), à Saint-Octave-de-Métis (1901-1902), à la Grande-Rivière (1902-1903) ; assistant à Saint-Louis-du-Ha-Ha (1903) ; vicaire à Tessierville et premier desservant régulier de la mission de Saint-Léandre (1903-1906) ; curé de Prospect dans la Nouvelle-Ecosse, depuis 1906.

DIONNE (L'abbé Charles-François) fut ordonné le 27 juin 1897. Vicaire à Saint-Raymond (1897-1901), à Notre-Dame-du-Portage (1901-1902) ; professeur au collège de Sainte-Anne-de-la-Pocatière (1902-1903) ; vicaire à Lévis (1903-1905), à la Jeune-Lorette (1905-1906), à Saint-Roch de Québec (1906-1907), à Saint-Joseph-de-Lévis, depuis 1907.

DIONNE (L'abbé Elzéar) fit ses études à Sainte-Anne-de-la-Pocatière ; fut ordonné le 26 mai 1892. Au collège de Sainte-Anne-de-la-Pocatière, depuis 1892.

DIONNE (L'abbé François-H.-Emile), né à Sainte-Anne-de-la-Pocatière, comté de Kamouraska, le 7 octobre 1855, de l'Honorable Elisée Dionne, conseiller législatif à Québec, et de Claire Têtu, fit ses études à Sainte-Anne-de-la-Pocatière, où il fut ordonné par le Cardinal Taschereau, le 5 octobre 1879. Professeur et préfet des études au collège de Sainte-Anne-de-la-Pocatière (1879-1904) ; desservant à Saint-François-de-Beauce (1904-1905) ; curé de L'Islet, depuis 1905.

DIONNE (L'abbé Henri-Alfred), né à Sainte-Anne-de-la-Pocatière, comté de Kamouraska, le 26 août 1861, de l'Honorable Elisée Dionne, conseiller législatif à Québec, et de Claire Têtu, fit ses études à Sainte-Anne-de-la-Pocatière ; fut ordonné à Québec par Mgr D. Racine, le 7 juin 1884. Vicaire au Cap-Saint-Ignace (1884-1892) ; premier curé de Saint-Maxime (1892-1896) ; desservant de la congrégation de Saint-Roch de Québec (1896-1899) ; depuis 1899, curé de Saint-Georges-de-Beauce, où il a bâti l'église actuelle, de 1900 à 1904, et ajouté une aile au couvent.

DIVET (Rév. Père Arthur), entré chez les Eudistes, fut ordonné le 9 juin 1900. Missionnaire sur la côte du Labrador à Natashquan (1903-1904), aux Sept-Iles depuis 1905.

DIXNEUF (Rév. Père Victor), entré chez les Pères de Marie, fut ordonné le 25 août 1901. A Notre-Dame-de-Lourdes-d'Ottawa, depuis 1904.

DODIER (L'abbé Joseph-Marie-Vital), né à Saint-Frédéric, comté de Beauce, le 10 avril 1859, de Louis Dodier, cultivateur, et de Marie-Eléonore Labbé, fit ses études à Lévis et à Sherbrooke, où il fut ordonné par Mgr A. Racine, le 10 juillet 1892. Vicaire à Saint-Jean-Baptiste de Sherbrooke (1892-1894), à Wotton (1894-1897) ; depuis 1897, curé de Saint-Adrien-de-Ham, où il a agrandi l'église en 1897 et bâti un presbytère en 1900.

DOGNY (L'abbé Jules-Adolphe) fut ordonné le 29 juin 1901. Vicaire à la cathédrale de Rimouski, depuis 1905.

DONALDSON (L'abbé Joseph-Elzéar), né à Québec, le 22 juillet 1870, de Jacques Donaldson, charpentier, et d'Emélie-Carbonneau, fit ses études à Québec, où il fut ordonné par Mgr Bégin, le 23 mai 1897. Professeur au séminaire de Québec (1897-1903) ; vicaire à Saint-Jean-Baptiste de Québec (1903) ; curé de Cranbourne, depuis 1903.

DONAT (Rév. Père), dans le monde Donat Foisy, né à Saint-Lin, comté de L'Assomption, le 4 octobre 1857, de François Foisy, menuisier, et de Léocadie Latour, fit ses études à L'Assomption ; fut ordonné à Calgary par Mgr Grandin, le 11 octobre 1885. Missionnaire dans le diocèse de Saint-Albert (1885-1896) ; entra chez les Trappistes à Oka en 1896 et y

prononça ses vœux en 1899 sous le nom de Frère Donat ; religieux à Oka, depuis 1896.

DORAIS (Rév. Père Jean-Baptiste), entré chez les Oblats de Marie-Immaculée, fut ordonné le 15 juin 1889. Missionnaire à Qu'Appelle dans la Saskatchewan (1889-1893), à Kénora dans l'Algoma, (1893-1895), à la Rivière-aux-Epinettes dans le Manitoba (1895-1896) ; principal de l'école industrielle de Saint-Boniface (1896-1904) ; missionnaire à Sandy-Bay (1904-1903), à Fort-Alexandre (1905-1906), à la Montagne-de-Tondre (1906-1907), à Saint-Laurent-de-Lisgar depuis 1907.

DORAIS (L'abbé Jean-de-la-Croix), né à Sainte-Philomène-de-Châteauguay, le 24 novembre 1874, de Jean-Marie Dorais, cultivateur, et de Sophie D'Amour, fit ses études au séminaire de Montréal ; fut ordonné dans sa paroisse natale par Mgr Emard, le 29 juin 1902. A Valleyfield, assistant-préfet de discipline au séminaire (1902-1903), vicaire à la cathédrale (1903-1905), secrétaire de l'évêque (1905-1907), chancelier du diocèse depuis 1907.

DORAIS (L'abbé Louis-Michel-Théodore), né à Saint-Ours, comté de Richelieu, le 13 janvier 1871, de Joseph-Théodore Dorais, instituteur, et de Marie-Anne-Hermine Godard, fit ses études à Saint-Hyacinthe ; fut ordonné à Saint-Aimé-sur-Yamaska par Mgr Decelles, le 29 septembre 1897. Vicaire à Acton (1897-1898), à Granby (1898-1900), à Saint-Liboire (1900-1903), à Saint-Antoine-sur-Richelieu (1903-1905), au Sacré-Cœur de Concord dans le Nouveau-Hampshire (1905-1907), à Sainte-Marie de Manchester depuis 1907.

DORAIS (L'abbé Raphael-Ernest) fut ordonné le 25 juillet 1890. Vicaire à Saint-Anicet (1890-1891) ; assistant-aumônier à l'asile Saint-Jean-de-Dieu de la Longue-Pointe (1891-1892) ; curé de Lamoureux dans l'Alberta, depuis 1892.

DORION (L'abbé N.-O.-Hégésippe), né à Charlesbourg près Québec, en 1867, d'André-Guillaume Dorion et d'Elise Robert, fut ordonné en 1894. Curé d'Orwell dans le Vermont (1895-1899), de Richford depuis 1899.

DORVAL (L'abbé Arthur) fut ordonné le 19 décembre 1903. Vicaire à Saint-Vincent-de-Paul de Montréal, depuis 1904.

DORVAL (L'abbé Dom.-G.) fut ordonné le 10 avril 1902. Curé de Fulford-Harbour sur l'île de Vancouver dans la Colombie-Anglaise (1902-1905), de Vernon (1905-1907), de Lumby depuis 1907.

DORVAUX (L'abbé Jean-Etienne), né à Boulay dans la Lorraine le 16 juillet 1854, fut ordonné le 15 juillet 1883. Professeur au grand séminaire de Montréal, depuis 1896.

DOUCET (Rév. Père Bernard-Paul-Emile), né à Saint-Sébastien-d'Iberville, le 15 septembre 1880, d'Elzéar Doucet et de Marie Ouellet, fit ses études au séminaire de Montréal ; entra chez les Dominicains à Saint-Hyacinthe

en 1899 et y prononça ses vœux en 1900 ; fut ordonné à Ottawa par Mgr Duhamel, le 27 février 1904. A Ottawa (1904-1906) ; à Saint-Hyacinthe, depuis 1906.

DOUCET (L'abbé Emile-Alphonse), né à l'Ile-Verte, comté de Témiscouata, le 6 avril 1878, de Gaspard-Alfred Doucet, arpenteur, et de Mathilde Marquis, fit ses études à Québec, où il fut ordonné par Mgr Bégin, le 21 mai 1905. Vicaire à L'Islet, depuis 1905.

DOUCET (Rév. Père Joseph-Désiré-Léon), entré chez les Oblats de Marie-Immaculée, fut ordonné le 9 octobre 1870. Missionnaire chez les Sauvages de l'Ouest canadien, depuis 1873.



DOUCET (L'abbé Joseph-Romain), né à Bathurst dans le Nouveau-Brunswick, le 23 février 1843, de Romain-D. Doucet, cultivateur, et de Marie De Grâce, fit ses études à Chatham dans le Nouveau-Brunswick et au grand séminaire de Montréal, où il fut ordonné par Mgr Bourget, le 25 juillet 1874. Curé de la cathédrale de Chatham (1874-1875) ; assistant à Dalhousie (1875) ; curé de la Grande-Anse avec desserte de Clifton (1875-1893) ; depuis 1893, curé de Lamèque, où en 1894-1895 il a fini l'intérieur de l'église et construit un presbytère ; en même temps, de 1893 à 1903 il a desservi la Petite-Rivière et Miscou, où il a bâti une église en 1901-1902.

DOUCET (L'abbé Julien), né à Saint-Polycarpe, comté de Soulanges, le 13 avril 1845, de Pierre Doucet, cultivateur, et de Lucie Martin, fit ses études à Sainte-Thérèse et au grand séminaire de Montréal ; fut ordonné à Saint-Boniface dans le Manitoba par Mgr Taché, le 6 janvier 1880. Econome au séminaire de Saint-Boniface (1880-1885) ; vicaire à Saint-Vincent-de-Paul de Montréal (1885-1886) ; curé de Pembroke (1886-1893), où à deux reprises il a été administrateur du diocèse en l'absence de l'évêque ; curé d'Au-Sable dans le Michigan (1893-1901), où il a construit des églises à Mikado et à Black-River en 1895 ; depuis 1901 premier curé de Standish, où il a bâti une église en 1901 et d'où la même année il en a édifié une aussi dans chacune de ses missions d'Omer et de Turner.

DOUCET (L'abbé L.-Joseph-A.). Vicaire à Saint-François-Xavier de Nashua dans le Nouveau-Hampshire (1894-1896), à Saint-Augustin de Manchester (1896-1901) ; curé d'Epping, depuis 1901.

DOUCET (L'abbé Stanislas-Joseph), né à Bathurst dans le Nouveau-Brunswick, le 8 juillet 1847, de François-Xavier Doucet, cultivateur, et de Rachel Boudrot, fit ses études à Chatham et à Montréal ; fut ordonné par Mgr McIntyre à Charlottetown sur l'île du Prince-Edouard, le 31 juillet 1870. Vicaire à Tracadie-du-Nouveau-Brunswick (1870-1871) ; curé de Shippegan (1871-1872), de Saint-Charles-d'Aldouanne (1872-1878), où il a bâti un presbytère ; curé de Pokemouche-en-Bas (1878-1888), de Shippegan encore

(1888-1898) ; depuis 1898, curé de la Grande-Anse, où il a reconstruit l'église et le presbytère.



DOUVILLE (Mgr Joseph-Antoine-Irénée), né à Sainte-Anne-de-la-Pérade, comté de Champlain, le 21 décembre 1838, de Pierre Douville, cultivateur, et de Marie-Anne Charest, fit ses études à Nicolet, où il fut ordonné par Mgr Cooke, le 21 septembre 1862. Au séminaire de Nicolet, professeur (1862-1882), préfet des études depuis 1882, supérieur (1895-1904). Il a présidé à la construction du "Monument du Centenaire" au séminaire de Nicolet, édifice comprenant la chapelle et une grande salle (1900-1903). Auteur de l'HISTOIRE DU COLLÈGE-SÉMINAIRE DE NICOLET, deux volumes in-8 de 500 pages chacun (1903). Créé prélat domestique du pape, le 18 février 1903.

DOYON (Rév. Père Victor-Constant), né à Saint-Guillaume, comté d'Yamaska, le 27 janvier 1875, de Charles Doyon, cultivateur, et d'Odile Chaussé, fit ses études à Saint-Hyacinthe et à Nicolet ; entra chez les Dominicains à Saint-Hyacinthe en 1896 et y prononça ses vœux en 1898 ; fut ordonné à Ottawa par Mgr Duhamel, le 1 juin 1901. A Saint-Hyacinthe, directeur-gérant des publications mensuelles LE ROSAIRE, LE ROSAIRE POUR TOUS (1901-1907) et ROSARY FOR EVERY ONE (1904-1907), missionnaire depuis 1907.

DOZOIS (Rév. Père Joseph-Nazaire), né à Napierville, le 18 octobre 1863, de Nazaire Dozois, cultivateur, et de Césarie Dutaud, fit ses études aux Trois-Rivières et à L'Assomption ; entra chez les Oblats de Marie-Immaculée en 1885 et y prononça ses vœux en 1887 ; fut ordonné à Ottawa par Mgr Duhamel, le 31 mai 1890. A Saint-Pierre de Montréal (1890-1891) ; à Hull (1891-1892) ; missionnaire à Saint-Pierre de Montréal (1892-1902) ; supérieur au Cap-de-la-Madeleine, depuis 1902.

DRAPEAU (L'abbé Joseph-Alfred), né à Saint-Jean-de-Dieu, comté de Témiscouata, le 3 avril 1880, de Georges Drapeau, cultivateur, et d'Adèle Rioux, fit ses études à Rimouski ; fut ordonné dans sa paroisse natale par Mgr Blais, le 29 juin 1904. Vicaire aux Trois-Pistoles (1904-1906) ; directeur des élèves du séminaire de Rimouski, depuis 1906.

DRAPEAU (L'abbé Joseph-Octave), né à Sainte-Luce, comté de Rimouski, le 2 février 1852, de Fabien Drapeau, cultivateur, et de Geneviève Langlois, fit ses études à Rimouski, où il fut ordonné par Mgr J. Langevin, le 1 octobre 1876. Vicaire à la cathédrale de Rimouski et en même temps professeur de rhétorique au séminaire (1876-1877) ; curé de Ristigouche (1877-1884) ; en même temps missionnaire à Saint-Laurent-de-Matapédiac et à Mill-Stream (1877-1884), en même temps encore missionnaire à Saint-Alexis-de-Matapédiac pendant un an et demi ; curé de Saint-Charles-de-Caplan (1884-1890), où il a fini l'intérieur de l'église en 1885 ; depuis 1890, curé de Saint-Jean-l'Evangéliste, où en 1891-1892 il a bâti un presbytère et terminé l'église.

DRÉAN (Rév. Père Joseph-Marie), né à Auray en France, le 26 novembre 1865, de Julien-Marie Dréan et de Marie-Françoise Kervadec, entra chez les Eudistes ; fut ordonné à Paris en France par Mgr Duboin, le 19 septembre 1890. Professeur au collège de Versailles et de Redon en France (1890-1894) ; sous-directeur de l'institution Saint-Martin à Rennes (1894-1899) ; professeur au collège de Caraquet dans le Nouveau-Brunswick (1899-1901) ; curé de Church-Point dans la Nouvelle-Ecosse (1901-1903), de la Pointe-au-Père depuis 1903.

DROLET (L'abbé Joseph), né à Saint-Sauveur de Québec, le 12 janvier 1872, de Jean Drolet, commerçant, et de Philomène Cardinal, fit ses études à Québec et dans l'Ohio à Cincinnati, où il fut ordonné par Mgr Elder, le 17 juin 1896. Vicaire à Opelousas dans la Louisiane (1896-1897) ; curé de Bayou-du-Large (1897-1899) ; vicaire à Brunswick dans le Maine (1899-1900) ; curé-fondateur d'Ashland-du-Maine (1900-1907), où en 1901 il a bâti une église et un presbytère ; depuis 1907, curé-fondateur de Daigle, où il a aussi construit dès 1907 une église et un presbytère.

DROLET (Rév. Père Joseph-Antoine), né à Saint-Jean-Baptiste de Québec, le 12 octobre 1862, de Joseph-J. Drolet, épicier, et de Suzanne Craig, fit ses études à Québec ; entra chez les Jésuites en 1884 et prononça ses vœux en 1898 ; fut ordonné à Montréal par Mgr Fabre, le 29 juillet 1894. Missionnaire des Outaouais et des Sauteux sur les îles Manitouline (1894-1902) ; curé de Garden-River dans l'Algoma, depuis 1902. Auteur d'un recueil de cantiques en langue sauvage, un volume in-16 de 206 pages (1906).

DROST (Rév. Père M.-E.-H.-Hubert-Balthazar), né à Harlingen dans la province de Frise en Hollande, le 20 mai 1874, de François-Henri Drost, manufacturier, et de Catherine Ter Brug, fit ses études chez les Dominicains de Nimègue en Hollande ; entra chez les Pères Blancs et fut ordonné à Kouba près Alger en Algérie par Mgr Oury, le 9 juin 1900. Professeur de philosophie à Boxtel en Hollande (1900-1901) ; depuis 1901 à Québec, économe (1901-1904), directeur du bulletin mensuel LES MISSIONS D'AFRIQUE (1903-1907) ; missionnaire en Afrique, depuis 1907.

DROUET (Rév. Père Pierre-Marie), né dans le diocèse de Laval en France, le 27 septembre 1844, de Pierre Drouet, commerçant, et de Marie Bourron, fit ses études aux collèges de Château-Gontier, du Mans, de Mayenne, et au séminaire de Laval ; entra chez les Oblats de Marie-Immaculée en France l'an 1865 ; fut ordonné à Autun en France par Mgr de Marguerie, le 22 mai 1869. A Saint-Pierre de Montréal (1869-1886) ; à Saint-Sauveur de Québec (1886-1903) ; à Hull depuis 1903. Auteur d'un MANUEL DE PIÉTÉ pour les enfants de Marie, un volume in-32 de 400 pages (1886) ; d'un autre manuel pour les jeunes gens congréganistes, un volume in-32 de 650 pages (1886) ; et d'un troisième pour les hommes congréganistes, un volume in-32 de 500 pages (1891) ; chacun de ces manuels, imprimé à quatre mille exemplaires, s'est épuisé à l'usage des fidèles de Saint-Sauveur de Québec et de Saint-Pierre de Montréal.

DUBAR (Rév. Père V.), entré chez les Rédemptoristes, fut ordonné le 2 octobre 1900. A Sainte-Anne-de-Beaupré (1902-1907) ; à Ottawa, depuis 1907.

DUBÉ (L'abbé F.). Missionnaire des nègres à Memphis dans le Tennessée, depuis 1905.

DUBÉ (L'abbé Herménégilde), né à Saint-Jean-Port-Joli, comté de L'Islet, le 3 novembre 1843, d'Antoine Dubé, cultivateur, et de Marie-Rose Gauvin, fit ses études à Sainte-Anne-de-la-Pocatière ; fut ordonné à Québec par Mgr Baillargeon, le 11 juin 1870. Au collège de Sainte-Anne-de-la-Pocatière (1870-1890), professeur de versification (1870-1872), de belles-lettres (1872-1873), directeur des élèves (1873-1874), professeur de rhétorique (1874-1879), directeur des ecclésiastiques et professeur de théologie ainsi que de lithurgie (1879-1886), en repos (1886-1890) ; aumônier de l'hôpital de Fraserville (1890-1891) ; assistant-curé à Saint-Jean-Port-Joli (1891-1893) ; retiré (1893-1903) ; aumônier du couvent de Saint-Jean-Port-Joli, depuis 1903.

DUBÉ (Rév. Père Joseph-Alphonse-Philippe), né à Kamouraska, le 3 mars 1878, d'Alphonse Dubé, cultivateur, et d'Elise Paradis, fit ses études à Rigaud et à Bourbonnais dans l'Illinois ; entra chez les Clercs Saint-Viateur à Joliette en 1899 et y prononça ses vœux en 1901 ; fut ordonné à Joliette par Mgr Archambault, le 28 août 1904. Professeur au séminaire de Joliette, depuis 1904. Premier prêtre ordonné par Mgr Archambault.

DUBÉ (L'abbé Joseph-Omer), né à Notre-Dame-du-Lac, comté de Témiscouata, le 12 mai 1880, de Joseph Dubé, cultivateur, et de Mathildée Lévesque, fit ses études à Rimouski et à Québec ; fut ordonné à Rimouski par Mgr Blais, le 27 décembre 1905. Vicaire à Sainte-Anne-des-Monts, depuis 1906. Bachelier-ès-arts de l'université de Québec (1902).

DUBÉ (Rév. Père Olivier), né à Montréal, le 2 octobre 1876, d'Olivier Dubé, jardinier, et d'Emélie Perreault, fit ses études à Rigaud et au petit séminaire de Montréal ; entra chez les Pères du Très-Saint-Sacrement à Montréal en 1896 et y prononça ses vœux en 1899 ; fut ordonné à Montréal par Mgr Lorrain, le 18 décembre 1904. Professeur au juvénat de Terrebonne, depuis 1904.

DUBEAU (L'abbé Sinaï-Barnabé), né le 11 juin 1868, fut ordonné le 8 juin 1895. Professeur au séminaire de Joliette (1895-1896) ; vicaire à Saint-Jacques de Montréal (1896-1903), à Notre-Dame de Montréal (1903-1904) ; en repos (1904-1906) ; vicaire au Très-Saint-Nom-de-Jésus de Montréal (1906-1907) ; aumônier de l'asile de la Providence à Montréal, depuis 1907.

DUBOIS (L'abbé Emile), né à Sainte-Thérèse, comté de Terrebonne, le 14 novembre 1882, de Herménégilde Dubois, cultivateur, et d'Emélie Desjardins, fit ses études à Sainte-Thérèse et au grand séminaire de Montréal, où il fut ordonné par Mgr Racicot, le 30 juin 1907. Professeur au collège de Sainte-Thérèse, depuis 1907.

DUBOIS (L'abbé Joseph-E.), né à Bristol dans le Nouveau-Hampshire, le 31 janvier 1859, de François Dubois, orfèvre, et de Sophie Thérien, fit ses études aux Trois-Rivières ; fut ordonné à Nicolet par Mgr Gravel, le 8 septembre 1888. Vicaire à Saint-Guillaume (1888-1889), à Saint-Germain-de-Grantham (1889-1890), à la Baie-du-Febvre (1890-1891), à Stanfold (1891-1892), à la cathédrale de Nicolet (1892-1893) ; desservant à Suncook dans le Nouveau-Hampshire (1893-1895) ; vicaire à Saint-Georges de Manchester (1895-1900) ; curé de Hooksett, (1900-1904), où il a fondé un couvent en 1902 ; depuis 1904, curé de Laconia, où il a également établi un couvent en 1906.



DUBOIS (L'abbé Joseph-Ovide), né à Lachine près Montréal, le 23 juin 1845, de Benjamin Dubois, cultivateur, et de Julie Legault-de-Laurier, fit ses études à Sainte-Thérèse, où il fut ordonné par Mgr Bourget, le 2 octobre 1870. Professeur au collège de Sainte-Thérèse (1870-1872) ; vicaire à Saint-André-d'Argenteuil pour la desserte de Lachute (1872-1875) ; vicaire à Sainte-Cunégonde de Montréal (1875-1877) ; curé de Rawdon (1877-1887), où il a en 1886 bâti une église et un presbytère ; curé de Saint-Lin (1887-1888), de l'Ile-Bizard (1888-1892) ; depuis 1892, curé de Saint-Esprit, où il a reconstruit le couvent en 1894 et l'église en 1902. Vicaire forain depuis 1882 et chanoine titulaire de la cathédrale de Joliette depuis 1907.

DUBOIS (Rév. Père Louis-Napoléon), né à Sainte-Brigide de Montréal, le 5 octobre 1879, de François Dubois, menuisier, et d'Odile Lefebvre, fit ses études à Ottawa chez les Oblats de Marie-Immaculée ; entra chez ces mêmes Pères à Lachine en 1899 et prononça ses vœux en 1901 à Ottawa, où il fut ordonné par Mgr Duhamel, le 17 juin 1905. Professeur au juniorat d'Ottawa, depuis 1906.



DUBOIS (L'abbé Nazaire), né à Sainte-Thérèse, comté de Terrebonne, le 11 novembre 1869, de Nazaire Dubois, cultivateur, et de Marie-Ethelride Larocque, fit ses études à Sainte-Thérèse ; fut ordonné à Montréal par Mgr Fabre, le 29 juin 1894. Etudiant à Rome en Italie (1894-1897), d'où il revint docteur en théologie (1897) ; vicaire à Saint-Jacques de Montréal (1897-1898) ; à l'école normale Jacques-Cartier de Montréal, assistant-principal (1898-1903), principal depuis 1903.

DUBOIS (Rév. Père N.-C.-Damase), entré chez les Oblats de Marie-Immaculée, fut ordonné le 12 janvier 1896. Missionnaire dans l'Ouest canadien, depuis 1896.

DUBOIS (L'abbé Omer), né à Bécancourt, comté de Nicolet, le 14 juillet 1867, de Pierre Dubois, cultivateur, et de Marie-Louise-Adéline Provencher, fit ses études aux Trois-Rivières et à Nicolet, où il fut ordonné par

Mgr Gravel, le 26 juillet 1893. Vicaire à Saint-Médard (1893-1895), à Saint-Guillaume (1895-1896), à Bécancourt (1896-1897), à la Baie-du-Febvre (1897-1898), à la cathédrale de Nicolet (1898-1900) ; curé de Notre-Dame-du-Bon-Conseil (1900-1903) ; vicaire à Saint-Sylvère (1903-1906), encore à la cathédrale de Nicolet depuis 1906.

DUBREUIL (L'abbé Joseph-André-Hygin), né à Saint-Césaire, comté de Rouville, le 7 janvier 1863, de Louis Dubreuil, cultivateur, et de Prescille Daignault, fit ses études à Saint-Hyacinthe, où il fut ordonné par Mgr Moreau, le 16 septembre 1888. Professeur de mathématiques au séminaire de Saint-Hyacinthe (1888-1890) ; voyage d'études en Europe (1890-1892) ; encore au séminaire de Saint-Hyacinthe, professeur de mathématiques (1892-1894), procureur depuis 1894.

DUBREUIL (Rév. Père Michel-Claude), né au Côteau-de-Roanne dans le département de la Loire en France, le 25 juin 1851, de Pierre-Marie Dubreuil, employé de chemin de fer, et de Louise-Elisabeth Magat, fit ses études au séminaire de l'Argentière dans le département du Rhône ainsi qu'à ceux de Saint-Jean et de Saint-Irénée à Lyon, où il fut ordonné par Mgr Mibaudier, le 10 juin 1876. Professeur à l'institution des Chartreux à Lyon (1876-1881) ; professeur à Bordeaux et à Nantes (1881-1882), à Paris (1882-1886) ; entra chez les Oblats de Marie-Immaculée à Saint-Gerlack en Hollande l'an 1886 et y prononça ses vœux en 1887 ; sur l'île de Ceylan en Asie, missionnaire à Ceylan (1887-1889), principal du collège Saint-Patrice à Ceylan (1889-1890), missionnaire à Trincomalee (1890-1891), à Haldouduwaux (1891-1892), administrateur de Sainte-Anne (1892-1896), procureur de l'évêché de Colombo et surveillant de la presse du diocèse (1896) ; professeur à l'université d'Ottawa en Canada (1896-1897) ; missionnaire à Saint-Pierre de Montréal (1897-1898) ; vicaire à Plattsburg dans l'état de New-York (1898-1901), à Saint-Joseph de Lowell dans le Massachusetts depuis 1901. Bachelier-ès-arts. Fondateur de plusieurs chrétientés ou églises sur l'île de Ceylan.

DUBUC (L'abbé Arsène-Pierre), né à Longueuil, comté de Chambly, le 21 août 1842, de Toussaint Dubuc, cultivateur, et de Marguerite Lamarre, fit ses études à Saint-Hyacinthe et au grand séminaire de Montréal ; fut ordonné dans sa paroisse natale par Mgr Bourget, le 8 mars 1868. Vicaire à Boucherville (1868-1871), à Saint-Jean-d'Iberville (1871), à Valleyfield (1871-1873), à Châteauguay (1873), à Sainte-Brigide de Montréal (1873-1875) ; premier curé du Sacré-Cœur de Montréal (1875-1892), où il a érigé un couvent des Sœurs de la Congrégation Notre-Dame en 1875, une école des Frères de la Doctrine Chrétienne en 1878 et terminé en 1888 l'église actuelle commencée en 1877 ; en repos (1892-1895) ; curé de Saint-Vincent-de-Paul de Montréal (1895-1897) ; définitivement retiré à Montréal, depuis 1897. Chanoine honoraire de la cathédrale de Montréal, depuis 1900. Gouverneur de l'université Laval à Montréal, depuis 1902.



DUBUC (L'abbé Louis-Alexandre), né à Longueuil, comté de Chambly, le 8 avril 1864, de Louis Dubuc, cultivateur, et d'Elisa Sicotte, fit ses études à Saint-Hyacinthe et au grand séminaire de Montréal, où il fut ordonné par Mgr A. Racine, le 22 décembre 1888. Vicaire à Saint-Vincent-de-Paul de Montréal (1888-1893) ; aumônier du Mont La Salle à Montréal (1893-1894), de la maison-mère des Sœurs des Saints-Noms-de-Jésus-et-de-Marie à Montréal (1894-1899) ; depuis 1899, curé-fondateur de Saint-Clément de Montréal, où il a bâti une église en 1899-1900, établi un couvent en 1903, un collège et l'école Saint-Paul en 1905-1906, et construit un presbytère en 1906.

DUBUC (L'abbé Louis-Napoléon), né à Saint-Isidore-de-Laprairie, le 21 janvier 1869, de Prudent Dubuc, cultivateur, et de Mathilde Lemieux, fit ses études au séminaire de Montréal, où il fut ordonné par Mgr Fabre, le 23 décembre 1893. Vicaire à Saint-Vincent-de-Paul de Montréal (1894-1897), à Saint-Joseph de Montréal (1897-1902) ; premier curé de Sainte-Hélène de Montréal, depuis 1902.

DUBUC (L'abbé Zotique-Emery), né à Saint-Isidore-de-Laprairie, le 9 août 1872, de Pascal Dubuc, cultivateur, et de Marcelline Demers, fit ses études au séminaire de Montréal, où il fut ordonné par Mgr Bruchési, le 23 décembre 1899. Professeur au petit séminaire de Montréal (1899-1900) ; vicaire à Saint-Barthélemy (1900-1904), à Saint-Michel-de-Napierville (1904), à Boucherville depuis 1904.

DUCHARME (L'abbé Albert-J.-H.), né le 28 mai 1877, fit ses études à Saint-Hyacinthe et au grand séminaire de Montréal ; fut ordonné le 31 juillet 1904. Vicaire à Sainte-Rosalie (1904-1905), à Upton (1905-1907), à Saint-Jean-Baptiste-de-Rouville (1907), à Saint-Robert depuis 1907.

DUCHARME (L'abbé Anthime) fut ordonné le 29 juin 1907. Vicaire à Saint-Ambroise-de-Kildare, depuis 1907.

DUCHARME (L'abbé Basile-C.), né à Saint-Félix-de-Valois, comté de Joliette, en janvier 1868, fut ordonné le 27 mai 1893. Vicaire à Clarence-Creek dans Ontario (1893-1896), à la Pointe-Gatineau (1896) ; curé d'Aldfield (1896-1901) ; vicaire à Saint-André-Avellin (1901-1904) ; curé de Sainte-Rose-de-Lima (1904-1907) ; vicaire à Buckingham, depuis 1907.



DUCHARME (Rév. Père Charles), né à Sainte-Elisabeth-de-Joliette, le 7 janvier 1846, d'Antoine Ducharme, cultivateur, et d'Ursule Geoffroy, fit ses études à Joliette ; entra chez les Clercs Saint-Viateur à Joliette en 1871 et y prononça ses vœux en 1872 ; fut ordonné à Montréal par Mgr Bourget, le 26 janvier 1873. A Joliette, professeur au séminaire (1873-1876), maître

des novices (1876-1882), directeur du séminaire (1882-1883), encore maître des novices (1883-1893) ; provincial pour le Canada, depuis 1893.

DUCHARME (L'abbé Jean), né à Contrecœur, comté de Verchères, le 19 septembre 1858, de Joseph-Ambroise Ducharme, cultivateur, et d'Elisabeth Roy, fit ses études à Saint-Hyacinthe et au grand séminaire de Montréal, où il fut ordonné par Mgr Fabre, le 19 mai 1883. Vicaire à Longueuil (1883-1891) ; curé de Hemmingford (1891-1897), où il a bâti une église en 1893 ; curé de Rigaud (1897-1898) ; aumônier des Sœurs de la Miséricorde à Montréal (1898-1900) ; depuis 1900, curé de Contrecœur, où il a fondé un couvent en 1904 et une école des Frères aussi en 1904.

DUCHARME (Rév. Père Joseph-Charles-Gaspard), né à Sainte-Elisabeth-de-Joliette, le 29 décembre 1872, de Joseph Ducharme, cultivateur, et de Marie-Angèle Boucher, fit ses études à Joliette et à Rigaud ; entra chez les Clercs Saint-Viateur à Joliette en 1892 et y prononça ses vœux en 1899 ; fut ordonné à Montréal par Mgr Bruchési, le 29 août 1897. Au collège de Rigaud, professeur de rhétorique (1897-1899), préfet des études (1899-1900), préfet de discipline depuis 1899.

DUCHARME (L'abbé J.-Hildège), né à Sainte-Elisabeth-de-Joliette le 7 janvier 1872, fut ordonné le 21 janvier 1895. Vicaire à Boucherville (1895-1897), à Saint-Jacques-le-Mineur (1897-1898), à Sainte-Elisabeth de Montréal (1898-1903), à Berthierville (1903-1904), à l'Epiphanie (1904-1906) ; curé de de Saint-Zénon, depuis 1906.

DUCHARME (L'abbé V.-J.) fut ordonné le 6 juin 1903. Vicaire à Saint-Félix-de-Valois (1903-1905), à Saint-Lin depuis 1905.

DUCHARME (L'abbé William). Vicaire à Winchendon dans le Massachusetts, depuis 1903.

DUCHAUSSOIS (Rév. Père Pierre-Jean-Baptiste), né à Wallincourt dans le département du Nord en France, le 4 août 1878, d'Etienne Duchaussois et de Rosalie Mailly, fit ses études au petit séminaire de Cambrai dans le département du Nord et à Liège en Belgique ; entra chez les Oblats de Marie-Immaculée au Bestin en 1897 et prononça ses vœux à Liège en 1899 ; fut ordonné à Cambrai par Mgr Monnier, le 13 septembre 1903. Professeur au juniorat d'Ottawa, depuis 1903.

DUCHAUSSOY (Rév. Père Paul), né à Paris en France, le 25 décembre 1857, de Paul Duchaussoy et de Julie Pluyette, entra chez les Dominicains ; fut ordonné à Flavigny dans le département de la Côte-d'Or en France, le 20 juin 1880. A SaintHyacinthe (1891-1896) ; à Notre-Dame-de-Grâce de Montréal, depuis 1905.

DUCHEIN (L'abbé Firmin-Antoine), né à Pointis-Inard dans la Haute-Garonne en France, le 7 décembre 1861, de Jean-Pierre Duchein, cultivateur, et d'Ursule Barès, fit ses études dans la Haute-Garonne au petit

séminaire de Polignan et au grand séminaire de Toulouse, où il fut ordonné par le Cardinal Desprez, le 19 septembre 1885. Etudiant à Toulouse (1885-1888), d'où il sortit docteur en droit canonique (1888) ; entra chez les Sulpiciens à Paris, où il fit sa solitude (1888-1889) ; vicaire à Saint-Jacques de Montréal (1889-1892) ; professeur au grand séminaire de Montréal, depuis 1892. Docteur en théologie de l'université de Québec (1900).

DUCHESNE (L'abbé Joseph-Edmond), né aux Eboulements, comté de Charlevoix, le 25 mai 1879, d'Edmond Duchesne, cultivateur, et de Virginie Tremblay, fit ses études à Chicoutimi, où il fut ordonné par Mgr Labrecque, le 31 août 1902. Etudiant au collège canadien à Rome en Italie (1902-1904), d'où il revint docteur en droit canonique de l'Apollinaire (1904) ; assistant-secrétaire à l'évêché de Chicoutimi et en même temps professeur de droit canonique au séminaire de la même ville (1904-1907) ; principal de l'école normale des filles à Chicoutimi, depuis 1907.



DUCHESNEAU (L'abbé Joseph-Octave), né à L'Islet, le 29 septembre 1865, de Joseph-Octave Duchesneau, cultivateur, et de Marie-Salomée Caron, fit ses études à Joliette, où il fut ordonné par Mgr Fabre, le 17 mars 1889. Vicaire à Saint-Thomas-de-Joliette (1889-1896) ; aumônier de l'orphelinat de l'état du Massachusetts à Salem, depuis 1896.

DUCOT (Rév. Père Xavier-Georges), entré chez les Oblats de Marie-Immaculée, fut ordonné le 7 juin 1873. Missionnaire à Fort-Norman dans l'Athabaska (1886-1904), à Good-Hope (1904-1907), encore à Fort-Norman depuis 1907.

DUFAULT (L'abbé D.-E.), né le 10 avril 1875, fut ordonné le 23 décembre 1899. Vicaire à Sainte-Cunégonde de Montréal (1899-1902) ; en repos (1902-1905) ; de nouveau vicaire à Sainte-Cunégonde de Montréal (1905-1906) ; en repos encore, depuis 1906.

DUFAULT (L'abbé Olivier), né le 29 novembre 1854 de Joachim Dufault et de Marguerite Leblanc, fut ordonné le 22 décembre 1877. Vicaire à Saint-Jean-Baptiste de Montréal (1886-1889) ; curé de Saint-Rédempteur (1889-1892), de Sainte-Justine-de-Vaudreuil depuis 1892.

DUFAULT (L'abbé Pierre-Bénoni), né à Kankakee dans l'Illinois, en 1878, de Pierre Dufault, marin, et de Mathilde Charron, fit ses études à Bourbonnais et au grand séminaire de Montréal ; fut ordonné à Chicago par Mgr Quigley, le 15 décembre 1906. Vicaire à Saint-Louis de Chicago (1906-1907), à Saint-Joseph de Chicago depuis 1907. Bachelier-ès-arts (1903), maître-ès-arts (1905).

DUFORT (L'abbé Alcide) fut ordonné le 29 juin 1905. Vicaire à Saint-Liguori (1905-1906), à Rawdon depuis 1906.

DUFORT (L'abbé Josaphat-Zéphirin), né à Montréal, le 29 octobre 1877, de Joseph-Zéphirin Dufort, marchand, et de Valérie Poitras, fit ses études à L'Assomption et au grand séminaire de Montréal, où il fut ordonné par Mgr Bruchési, le 30 juin 1901. Professeur au collège de L'Assomption (1901-1903) ; secrétaire du délégué apostolique en Canada Mgr Falconio (1903) ; vicaire à Saint-Jean-Baptiste de Montréal (1903-1905), à Saint-Vincent-de-Paul de Montréal depuis 1905.

DUFORT (L'abbé Joseph), né à Saint-Paul-l'Ermite, comté de L'Assomption, le 21 mai 1883, de Joseph Dufort, cultivateur, et d'Eléonore Lippé, fit ses études à L'Assomption et à Milwaukee dans le Wisconsin ; fut ordonné à Sainte-Anne d'Escanaba dans le Michigan par Mgr Eis, le 10 juin 1906. Vicaire à Sainte-Anne d'Escanaba (1906); curé de Rapid-River, depuis 1906.

DUFORT (L'abbé Robert) fut ordonné en 1906. Vicaire à Notre-Dame d'Ogdensburg dans l'état de New-York (1906-1907), à Rossie depuis 1907.

DUFOUR (L'abbé Albert), né le 22 janvier 1857 d'Albert Dufour et de Zoé Marin, fut ordonné à Montréal le 20 septembre 1885. Vicaire à Saint-Polycarpe (1886-1887), à Saint-Vincent-de-Paul de Montréal (1887-1888), au Saint-Enfant-Jésus de Montréal (1888-1891) ; desservant à Papineauville (1891-1892) ; vicaire au Sacré-Cœur de Montréal (1892-1893) ; aux Etats-Unis (1893-1899) ; vicaire à Lanoraie (1899-1901), à Joliette (1901-1903) ; curé de Saint-Canut, depuis 1903.

DUFOUR (L'abbé Elzéar), né à Saint-Arsène, comté de Témiscouata, le 19 décembre 1862, de François Dufour et de Clémentine Dionne, fit ses études à Rimouski, où il fut ordonné le 27 février 1887. Vicaire à Matane (1887-1889) ; professeur de rhétorique au séminaire de Rimouski (1889-1891) ; curé de Cloridorme (1891-1896), de Saint-Damase-de-Rimouski (1896-1898) ; depuis 1898, curé du Cap-Chat, où il a fondé un couvent des Filles de Jésus en 1903.

DUFOUR (L'abbé Joseph) fut ordonné le 8 mai 1907. Vicaire à Saint-Félicien, depuis 1907.

DUFOUR (L'abbé L.-X.). Vicaire à Sainte-Marie de Freeport dans l'Illinois (1893-1902), à Sainte-Agathe de Chicago (1902-1904) ; curé de Tampico, depuis 1904.



DUFOUR (L'abbé Pierre-Paul), né à Saint-David-du-Maine dans les Etats-Unis, le 29 juin 1864, de Narcisse Dufour, cultivateur, et de Marie Thibodeau, fit ses études à Memramcook et à Québec ; fut ordonné à Saint-Jean-du-Nouveau-Brunswick par Mgr Sweeney, le 10 août 1891. Vicaire à Sussex (1891-1892), à Milltown (1892), à Shédiac (1892-1897) ; depuis 1897, curé de Notre-Dame-de-Kent, où il a terminé l'église en 1898 et bâti un presbytère en 1899. Maître-ès-arts de l'université de Memramcook (1901).

DUFOUR (L'abbé Thomas), né à Saint-Jérôme-de-Métabetchouane, comté du Lac-Saint-Jean, le 5 décembre 1873, de Flavien Dufour, cultivateur, et de Marie Boily, fit ses études à Chicoutimi ; fut ordonné dans sa paroisse natale par Mgr Labrecque, le 11 mai 1899. Vicaire à la cathédrale de Chicoutimi (1899-1901) ; missionnaire à Natashquan sur la côte du Labrador (1901-1903) ; curé de Saint-André-de-l'Epouvante, depuis 1903.

DUFRESNE (L'abbé Adonat-L.). Vicaire à Redford dans l'état de New-York (1895-1896) ; curé d'Olmsteadville (1896-1898), d'Evans-Mills (1898-1900), de Mineville (1900-1907), de Harrisville depuis 1907.

DUFRESNE (L'abbé D.-O.-R.) fut ordonné le 31 juillet 1881. Aumônier de l'Hôtel-Dieu de Chicoutimi (1886-1887) ; professeur au séminaire de Chicoutimi (1887-1889) ; vicaire à la Malbaie (1889-1890) ; aumônier des Ursulines de Roberval (1890-1892) ; curé de Saint-Siméon-de-Charlevoix (1892-1893) ; en repos (1893-1894) ; aumônier des Franciscaines de Sainte-Anne-de-Beaupré (1894-1896) ; vicaire à Hébertville (1896-1898) ; curé de Saint-Fulgence-de-l'Anse-au-Foin (1898-1901) ; retiré à Québec (1901-1902), à Lévis depuis 1902.

DUFRESNE (Rév. Père Eugène), né à Montréal, le 6 août 1876, de Léon-Gabriel Dufresne, marchand, et de Sara-Jeanne Daly, fit ses études au collège de Montréal ; entra chez les Rédemptoristes à Montréal en 1899 et y prononça ses vœux en 1900 ; fut ordonné à Beauplateau en Belgique par Mgr Heylen, le 25 septembre 1904. Professeur au juvénat de Sainte-Anne-de-Beaupré, depuis 1904.

DUFRESNE (Rév. Père Jacques-Etienne), né à Saint-Pie-de-Bagot, le 17 mai 1859, de Basile Dufresne, cultivateur, et de Louise L'Heureux, fit ses études à Saint-Hyacinthe ; entra chez les Jésuites au Sault-au-Récollet en 1879 et prononça ses vœux à Wikwémikong en 1894 ; fut ordonné à Montréal par Mgr Fabre, le 28 octobre 1887. Missionnaire des Sauvages de Wikwémikong, des bords de la baie Georgienne et du lac Nipissing, depuis 1887.

DUFRESNE (L'abbé Joseph-Basile), né à Saint-Pie-de-Bagot, le 20 juillet 1852, d'Etienne Dufresne, cultivateur, et de Zoé Cordeau, fit ses études à Saint-Hyacinthe, où il fut ordonné par Mgr Moreau, le 17 août 1879. Professeur au séminaire de Saint-Boniface dans le Manitoba (1879-1882) ; desservant à la cathédrale de Saint-Boniface (1881-1884) ; depuis 1884, curé de Lorette, où après avoir agrandi et restauré la chapelle primitive il a bâti l'église actuelle de 1894 à 1900, fondé un couvent des Sœurs Saint-Joseph de Saint-Hyacinthe en 1901 et construit un presbytère en 1907.

DUFRESNE (L'abbé Joseph-Eusèbe-Amédée), né à La Présentation, comté de Saint-Hyacinthe, le 28 juin 1845, de Pierre-Eusèbe Dufresne, cultivateur et d'Adéline Bernard, fit ses études à Saint-Hyacinthe et au grand

séminaire de Montréal ; fut ordonné à Saint-Hyacinthe par Mgr C. Larocque, le 30 août 1868. Vicaire à Coaticook (1868-1872) ; dans le Vermont premier curé d'Island-Pond (1872-1874), où il a construit un couvent en 1873 ; premier curé de Saint-Herménégilde (1874-1877), où il a édifié un presbytère en 1875 ; curé de Cookshire (1877-1883), de Stanstead (1883-1891) ; exécuta le voyage d'Europe (1891-1892) ; curé de Katevale (1892-1893), de Sutton (1893-1895) ; depuis 1895, curé de Windsor-Mills, où il a agrandi et terminé l'église en 1903. Conseiller de l'évêque de Sherbrooke, depuis 1904.

DUFRESNE (L'abbé Origène) fut ordonné le 23 décembre 1905. Vicaire à North-Bay, depuis 1906.

DUFRESNE (L'abbé Wilfrid-Eugène-Antonio), né à La Présentation, comté de Saint-Hyacinthe, le 2 avril 1858, de Pierre-Eusèbe Dufresne, cultivateur, et d'Adéline Bernard, fit ses études à Saint-Hyacinthe et au grand séminaire de Montréal ; fut ordonné à Sherbrooke par Mgr A. Racine, le 30 novembre 1882. Vicaire à Weedon (1882-1883) ; malade et en repos à Stanstead (1883-1884), aux Etats-Unis (1884-1886), en Europe (1886-1887), à Stanstead encore (1887-1891), à l'hospice du Sacré-Cœur de Sherbrooke (1891-1895) ; aumônier des Ursulines de Stanstead (1895-1902) ; en repos à Windsor-Mills, depuis 1902.

DUGAL (L'abbé Félix-Ferdinand-W.), né à Fraserville, comté de Témiscouata, le 23 novembre 1867, de Charles Dugal, tanneur, et de Vénérande D'Amour, fit ses études à Québec, où il fut ordonné par Mgr Blais, le 26 mai 1892. Curé de Saint-Léonard-de-Madawaska dans le Nouveau-Brunswick (1892-1894), de Drummond depuis 1894.

DUGAL (Mgr Louis-Napoléon), né à Saint-André-de-Kamouraska, le 4 août 1853, de Charles Dugal, tanneur, et d'Odélie Huot, fit ses études à Québec et à Sainte-Anne-de-la-Pocatière ; fut ordonné à Chatham dans le Nouveau-Brunswick par Mgr Rogers, le 29 septembre 1876. A Saint-Basile-de-Madawaska, vicaire (1876-1880), curé depuis 1880. Vicaire-général de l'évêque de Chatham, depuis 1900. Créé prélat domestique par bref en date du 28 mars 1905.



DUGAS (L'abbé Alphonse-Charles), né à Saint-Liguori, comté de Montcalm, le 8 août 1858, de Sévère Dugas, cultivateur, et de Rosalie Martin, fit ses études à Joliette ; fut ordonné à Montréal par Mgr Fabre, le 16 avril 1882. Vicaire à Sainte-Elisabeth-de-Joliette (1882-1889), à Berthierville (1889-1891) ; curé de Sainte-Barbe (1891-1895) ; depuis 1895, curé de Saint-Clet, où il a restauré l'église. Auteur de l'HISTOIRE DE LA PAROISSE DE SAINT-LIGUORI, un volume in-8 de 220 pages, et de plusieurs autres opuscules, parmi lesquels LE PAROISSIEN.

DUGAS (Rév. Père Alphonse-Joseph-Adélard), né à Saint-Jacques-de-l'Achigan, comté de Montcalm, le 25 juin 1879, d'Amédée Dugas, cultivateur, et de Hedwige Desrochers, fit ses études à Joliette ; entra chez les Oblats de Marie-Immaculée à Lachine en 1900 et prononça ses vœux à Ottawa en 1902 ; fut ordonné à Saint-Boniface dans le Manitoba par Mgr A. Langevin, le 11 novembre 1906. Missionnaire chez les Sauvages du nord manitobain, depuis 1906.

DUGAS (Mgr François-Azarie), né à Saint-Jacques-de-l'Achigan, comté de Montcalm, le 12 mars 1852, d'Alexandre Dugas, cultivateur, et d'Emélie Poirier, fit ses études à L'Assomption ; fut ordonné à Montréal par Mgr Fabre, le 7 avril 1878. Professeur de belles-lettres au collège de L'Assomption (1878) ; vicaire à Saint-Roch-de-l'Achigan (1878), à Chambly (1878-1884) ; à Saint-Boniface dans le Manitoba, directeur du séminaire (1884-1885), curé de la cathédrale (1885-1889) ; curé de Saint-André-d'Argenteuil (1889-1899) ; à Saint-Boniface encore, curé de la cathédrale et vicaire-général du diocèse, depuis juin 1899. Créé protonotaire apostolique "ad instar", le 22 août 1905.

DUGAS (L'abbé Georges), né à Saint-Jacques-de-l'Achigan, comté de Montcalm, le 5 novembre 1833, d'Edouard Dugas, cultivateur, et de Hedwige Lagarde, fit ses études à L'Assomption ; fut ordonné à Varennes par Mgr Taché, le 5 avril 1862. Aumônier de l'hospice de Varennes (1862-1866) ; à Saint-Boniface dans le Manitoba, directeur du séminaire (1866-1869), curé de la cathédrale (1869-1878), aumônier du pensionnat (1878-1888) ; retiré à Sainte-Anne-des-Plaines, depuis 1888. Auteur de LA PREMIÈRE CANADIENNE DU NORD-OUEST, un volume in-12 (1883) ; de MGR PROVENCHER ET LES MISSIONS DE LA RIVIÈRE ROUGE, un volume in-12 de 331 pages (1889) ; d'UN VOYAGEUR DES PAYS D'EN HAUT, un volume in-8 de 142 pages (1890) ; des LÉGENDES DU NORD-OUEST, en deux séries (1890) ; de L'OUEST CANADIEN, un volume in-8 de 413 pages (1896) ; de l'HISTOIRE DE LA PAROISSE DE SAINTE-ANNE DES PLAINES, un volume in-12 de 207 pages (1900) ; de LES TROUBLES DE LA RIVIÈRE ROUGE (1905) ; de l'HISTOIRE DE LA RIVIÈRE ROUGE depuis 1822 jusqu'en 1869 (1906).

DUGAS (Rév. Père Jacques), né à Saint-Jacques-de-l'Achigan, comté de Montcalm, le 15 décembre 1866, d'Aimé Dugas, notaire, et de Sophie Poirier, fit ses études au collège Sainte-Marie de Montréal ; entra chez les Jésuites au Sault-au-Récollet en 1884 et prononça ses vœux en 1886 ; fut ordonné à Montréal par Mgr Bruchési, le 2 juillet 1898. Etudiant en théologie à l'Immaculée-Conception de Montréal (1898-1899) ; troisième an de probation à Angers en France (1899-1900) ; professeur de philosophie à l'Immaculée-Conception de Montréal (1900-1901) ; rédacteur du MESSAGER DU SACRÉ-CŒUR à Montréal et socius du supérieur (1901-1902) ; maître des novices au Sault-au-Récollet (1902-1903) ; depuis 1903, dans le Manitoba recteur du séminaire de Saint-Boniface, qu'il a agrandi d'une aile de forme octogonale en 1905, de deux tours et d'une nouvelle façade en 1906.



DUGAS (L'abbé Joseph-Camille-Eustache), né à Saint-Jacques-de-l'Achigan, comté de Montcalm, le 3 mars 1876, de Camille Dugas, cultivateur, et d'Amanda Leblanc, fit ses études à L'Assomption ; fut ordonné à Montréal par Mgr Bruchési, le 1 avril 1900. Vicaire à Varennes (1900), à L'Épiphanie (1900-1904) ; secrétaire privé de Mgr Archambault à Joliette (1904-1907) ; aumônier des Sœurs de la Providence à Joliette, depuis 1907. Chanoine titulaire de la cathédrale de Joliette, depuis le 24 août 1907.

DUGAS (L'abbé J.-Euclide), né à Saint-Jacques-de-l'Achigan, comté de Montcalm, le 29 avril 1840, d'Edouard Dugas et de Hedwige Lagarde, fit ses études à L'Assomption ; fut ordonné à Montréal, le 6 juin 1868. Vicaire à Berthierville (1868-1869), à Saint-Lin (1869-1871), à Saint-Esprit (1871-1874) ; curé de Saint-Théodore-de-Montcalm (1874-1884), de Sainte-Anne-des-Plaines (1884-1907), où il a construit une église en 1900 ; retiré au Sault-au-Récollet, depuis 1907. Vicaire forain.

DUGAS (L'abbé Joseph-M.-Alphonse), né à Saint-Jacques-de-l'Achigan, comté de Montcalm, le 16 février 1862, de Joseph Dugas, marchand, et d'Adélaïde Lanoue, fit ses études à Joliette, au grand séminaire de Montréal et au collège Sainte-Marie de Montréal, où il fut ordonné par Mgr Fabre, le 19 juin 1886. Vicaire à Saint-Jean Baptiste de Montréal (1886-1892), à Saint-Joseph de Cohoes dans l'état de New-York (1892-1903), à Berthierville (1903-1904) ; à l'évêché de Joliette, procureur, aumônier des Sœurs de la Providence et promoteur de l'officialité (1904-1905) ; curé de Mascouche, depuis 1905.

DUGAS (Mgr Louis-Marie-Marcel), né à Saint-Jacques-de-l'Achigan, comté de Montcalm, le 20 mai 1845, de Joseph Dugas, marchand, et d'Adélaïde Lanoue, fut ordonné à Montréal le 22 novembre 1868. A Hochelaga de Montréal, vicaire (1868-1875), curé (1875-1879) ; aux Etats-Unis (1879-1884) ; curé de Saint-Joseph de Cohoes dans l'état de New-York, depuis 1884. Protonotaire apostolique.

DUGAS (Rév. Père Louis-Napoléon), né à Saint-Jacques-de-l'Achigan, comté de Montcalm, le 25 janvier 1862, d'Aimé Dugas, notaire, et de Sophie Poirier, fit ses études au collège Sainte-Marie de Montréal ; entra chez les Jésuites au Sault-au-Récollet en 1884 et prononça ses vœux à Fort-William dans Ontario en 1899 ; fut ordonné à Montréal par Mgr Fabre, le 26 juillet 1896. A l'Immaculée-Conception de Montréal (1896-1897) ; au Sault-au-Récollet (1897-1898) ; missionnaire à Wikwémikong dans Ontario (1898-1900), à Fort-William (1900-1906) ; curé de Népigon, depuis 1906.

DUGAS (Rév. Père M.-T.) entra chez les Clercs Saint-Viateur. Curé de Beaverville dans l'Illinois, depuis 1904.

DUGRÉ (L'abbé Philippe-Alexandre), né aux Trois-Rivières, le 4 juin 1854, de Joseph Dugré et de Marie-Reine Turcotte, fut ordonné aux Trois-

Rivières le 21 novembre 1886. Vicaire à Saint-Joseph de Biddeford dans le Maine (1886-1889) ; curé de Springvale (1889-1901), de Westbrook depuis 1901.

DUGUAY (L'abbé Frédéric-A.). Curé de Stanton dans le Wisconsin (1905-1907) ; secrétaire de l'évêché de Superior, depuis 1907.



DUGUAY (L'abbé Louis-Eugène), né à Nicolet, le 4 mars 1852, de François Duguay, cultivateur, et d'Adélaïde Robidas, fit ses études à Nicolet et aux Trois-Rivières, où il fut ordonné par Mgr Laflèche, le 11 août 1878. Au Cap-de-la-Madeleine, vicaire (1878-1883), desservant (1883-1884), curé (1884-1885), assistant-curé (1885-1888), curé encore (1888-1902) ; c'est de son temps que le Cap-de-la-Madeleine est devenu un lieu de pélérinage à Notre-Dame du saint Rosaire ; de 1892 à 1902 il y a publié, pour le faire mieux connaître, les ANNALES DU TRÈS SAINT-ROSAIRE ; à Saint-Barnabé-de-Saint-Maurice, desservant (1902-1904), curé depuis 1904 ; en même temps depuis 1902, missionnaire-fondateur à Saint-Thomas-de-Caxton, où il a bâti une chapelle en 1903.

DUHAMEL (L'abbé J.-A.) fut ordonné le 12 août 1888. Vicaire à Saint-Rémi-de-Napierville (1888-1889), à Saint-Urbain-de-Châteauguay (1889-1890) ; à l'Ile-Perrot, desservant (1890-1893), curé depuis 1893.



DUHAMEL (Mgr Joseph-Thomas), né à Contrecœur, comté de Verchères, le 6 décembre 1841, de François Duhamel, cultivateur, et de Marie-Joseph Audet-Lapointe, fit ses études à Ottawa, où il fut ordonné par Mgr Guigues, le 19 décembre 1863. Vicaire à Buckingham (1863-1864) ; curé de Saint-Eugène-de-Prescott dans Ontario (1864-1874) ; élu évêque d'Ottawa le 1 septembre 1874, sacré dans sa cathédrale par le Cardinal Taschereau le 28 octobre suivant, élu archévêque de la même ville le 8 juin 1886.

DUHAMEL (L'abbé Vital-Thomas), né à Verchères, le 2 juillet 1869, de Joseph Duhamel, carrossier, et de Marguerite Handfield, fit ses études au séminaire de Montréal, où il fut ordonné par Mgr Emard, le 19 décembre 1896. Professeur au petit séminaire de Montréal (1896-1901) ; entra chez les Sulpiciens à Issy près Paris en France et y fit sa solitude (1901-1902) ; vicaire à Saint-Jacques de Montréal, depuis 1902. Licencié en théologie de l'université de Québec (1896).

DUHAUT (Rév. Père Emmanuel-Augustin), né à Corbenay dans le département de la Haute-Saône en France, le 13 janvier 1855, d'Auguste-Jean-

Baptiste Duhaut, cultivateur, et de Mélanie Chardin, fit ses études au petit séminaire de Marnay et au grand séminaire de Vesoul en France ; entra chez les Oblats de Marie-Immaculée à Nancy en 1876 et prononça ses vœux à Autun en 1878 ; fut ordonné à Ottawa par Mgr Duhamel, le 11 juin 1881. Professeur à l'université d'Ottawa (1881-1890) ; vicaire à Notre-Dame de Hull (1890-1893) ; encore professeur à l'université d'Ottawa (1893-1896) ; encore vicaire à Notre-Dame de Hull (1896-1897) ; curé de Prince-Albert dans la Saskatchewan (1887-1900) ; vicaire à Saint-Pierre de Montréal (1900-1903) ; à Notre-Dame de Hull, vicaire (1903-1904), supérieur et curé depuis 1904. Maître-ès-arts de l'université d'Ottawa (1894).

DULAC (L'abbé François-Xavier-Adolphe), né à Saint-Georges-de-Beauce, le 22 avril 1865, de François-Xavier Dulac, marchand et membre du parlement provincial de Québec pour le comté de Beauce, et de Flavie Veilleux, fit ses études à Lévis et à Québec, où il fut ordonné par Mgr Blais, le 26 mai 1892. Vicaire à L'Islet (1892-1894) ; depuis 1894, premier curé de Saint-Marcel-de-L'Islet, où il a construit une église en 1902, un presbytère en 1903, et d'où il a desservi Sainte-Apolline de 1894 à 1902 ; en cette dernière mission il a bâti la première chapelle en 1896.

DULUDE (Rév. Père Joseph-Avila Huet-), né à Chambly, le 8 décembre 1863, d'Antoine Dulude, cultivateur, et d'Odile Brais, fit ses études au collège Sainte-Marie de Montréal ; entra chez les Jésuites au Sault-au-Récollet en 1886 et prononça ses vœux en 1901 ; fut ordonné à Montréal par Mgr Bruchési, le 31 juillet 1899. Troisième an de probation (1899-1900); depuis 1900, missionnaire au Sault-Sainte-Marie-Américain, d'où il a construit des chapelles à Rudyard en 1902, à Brimley en 1903 et une provisoire pour les travaux du canal de West-Nubish en 1905.

DULUDE (L'abbé Joseph-Henri-Aldéric), né à Chambly, le 15 mai 1881, de Louis Dulude et d'Elise Lamarre, fit ses études au séminaire de Montréal, où il fut ordonné par Mgr Bruchési, le 23 décembre 1905. Professeur au petit séminaire de Montréal (1905-1907) ; vicaire à Saint-Clément de Montréal, depuis 1907.



DULUDE (L'abbé Louis-Euclide), né à Verchères, le 1 janvier 1880, de Léon Dulude, cultivateur et de Valérie Demuy, fit ses études à L'Assomption et au grand séminaire de Montréal, où il fut ordonné par Mgr Racicot, le 29 juin 1905. Aumônier de l'hospice de Varennes (1905-1906) ; vicaire à Saint-Denis de Montréal, depuis 1906.

DUMAIS (L'abbé François-Arthur), né à Saint-Alexandre-de-Kamouraska, en mai 1870, de Bernard Dumais, cultivateur, et de Marie-Georgina Tardif, fit ses études à Sainte-Anne-de-la-Pocatière et à Québec, où il fut ordonné par Mgr Bégin, le 23 mai 1897. Vicaire à Saint-Augustin-de-Portneuf (1897-1898), au Bic (1898-1899), à l'Ancienne-Lorette (1899-1900), à Saint-

Laurent-d'Orléans (1900-1901), à Saint-Raymond (1901-1902), à Lévis (1902-1906), à Sainte-Rose-de-Dorchester depuis 1906.

DUMAIS (L'abbé Joseph-Fabien), né à Saint-Alexandre-de-Kamouraska, le 20 janvier 1860, de Joseph Dumais, cultivateur, et de Philomène Tardif, fit ses études à Sainte-Anne-de-la-Pocatière et à Québec, où il fut ordonné par le Cardinal Taschereau, le 19 mai 1887. Vicaire à Saint-Roch-des-Aulnaies (1887), à Sainte-Louise (1887-1888), à Saint-Alexandre de-Kamouraska (1888-1891), aux Grondines (1891-1892), à Saint-Gervais (1892) ; desservant de la Grosse-Ile (1892-1893) ; vicaire à Plessisville (1893-1897) ; curé de Saint-Séverin-de-Beaurivage (1897-1900) ; exécuta le voyage de Rome (1900-1901) ; curé de Saint-Magloire (1901-1906), où il a construit un presbytère en 1905 ; en même temps missionnaire à Saint-Camille-de-Bellechasse (1901-1906) ; missionnaire-fondateur à Saint-Fabien-de-Panet en 1904 et à Sainte-Sabine-de-Bellechasse en 1906 ; curé de Saint-Denis-de-la-Bouteillerie, depuis 1906.

DUMAIS (L'abbé Ludger), né à Saint-Denis-de-la-Bouteillerie, comté de Kamouraska, le 21 mars 1866, de Vincent Dumais, cultivateur, et de Marie-Olive Hudon, fit ses études à Sainte-Anne-de-la-Pocatière et à Québec, où il fut ordonné par le Cardinal Taschereau, le 23 mai 1891, professeur au collège de Sainte-Anne-de-la-Pocatière, depuis 1891.

DUMAS (L'abbé Joseph), né à Saint-Joseph-de-Lévis, le 19 décembre 1845, d'Antoine Dumas et de Marie-Anne Bourget, fut ordonné à Québec le 21 décembre 1875. Successivement vicaire à Saint-Pierre-d'Orléans, à la Baie-Saint-Paul et à la Malbaie (1875-1879) ; curé de Saint-Siméon-de-Charlevoix (1879-1892), des Eboulements (1895-1899), de la Baie-Saint-Paul depuis 1899.

DUMAS (Rév. Père Joseph-Gaspard), né à Saint-Lambert-de-Lévis, le 24 février 1870, de C.-W.-Auguste Dumas et d'Emélie-Olympe Fournier, entra chez les Clercs Saint-Viateur à Joliette en 1886 ; fut ordonné à Saint-Adrien-d'Irlande par Mgr Bégin, le 23 juin 1907. A l'école des Sourds-Muets de Montréal, depuis 1907.

DUMAS (L'abbé Théoph.) fut ordonné le 17 mai 1896. Vicaire à Saint-Ephrem-de-Tring (1896-1897), à Sainte-Félicité (1897-1898) ; curé de Saint-Laurent-de-Matapédiac (1898-1901), de Cabano (1901-1905), de Saint-Adrien-d'Irlande depuis 1905.

DUMESNIL (Rév. Père Joseph-Edouard-Denis), né au Côteau-du-Lac, comté de Soulanges, le 11 mars 1865, d'Edouard Dumesnil, cultivateur, et de Hedwige Marcoux, fit ses études à Saint-Hyacinthe et au grand séminaire de Montréal ; entra chez les Jésuites à Montréal en 1885 et y prononça ses vœux en 1887 ; fut ordonné à Montréal par Mgr Bruchési, le 4 juillet 1898. Professeur au collège Sainte-Marie de Montréal (1898-1900) ; troisième an de probation à Saint-Louis-Missouri (1900-1901) ; professeur au collège Loyola de Montréal (1901-1902) ; missionnaire à Sudbury dans

Ontario (1902-1905) ; curé du Sault-Sainte-Marie-Américain dans le Michigan (1905-1907) ; procureur et ministre au séminaire de Saint-Boniface dans le Manitoba, depuis 1907.

DUMESNIL (L'abbé Pierre-Jude-Amédée), né au Côteau-du-Lac, comté de Soulanges, le 28 octobre 1836, de Joseph Dumesnil, cultivateur, et de Marie-Louise Beaudry, fit ses études à Saint-Hyacinthe ; fut ordonné dans sa paroisse natale par Mgr J. Larocque, le 24 septembre 1859. Au séminaire de Saint-Hyacinthe, professeur de physique, de mathématiques, de chimie, d'astronomie, de théologie morale et de philosophie (1859-1892), supérieur (1892-1901), aumônier des Sœurs Sainte-Marthe depuis 1901. Chanoine titulaire de la cathédrale de Saint-Hyacinthe, depuis 1893 ; défenseur du lien matrimonial, depuis 1898 ; théologal du chapitre, depuis 1904.

DUMONT (L'abbé Is.-Norbert), né à Saint-R'och-des-Aulnaies, comté de L'Islet, le 8 juin 1852, d'Edouard Dumont et de Clémentine Bélanger, fit ses études à Sainte-Anne-de-la-Pocatière et au séminaire de Montréal ; fut ordonné à Bathurst par Mgr Rogers, le 1 mai 1882. Vicaire à Saint-Basile-de-Madawaska (1882-1884) ; curé de la Baie-Saint-Pierre sur l'île du Prince-Edouard (1884-1886), de Sainte-Anne-de-Madawaska (1886-1890), où il a bâti un presbytère ; depuis 1890, curé de Saint-François-de-Madawaska, où il a construit une église en 1890 ; en même temps, pendant plusieurs années, missionnaire à Clair, où il a bâti une église et un presbytère, et au Lac-Baker, où il a également édifié une église et un presbytère ; en même temps aussi depuis 1897, missionnaire-fondateur à Connors, où il a bâti une église en 1897.

DUMONT (Rév. Père Joseph), entré chez les Pères du Saint-Esprit, fut ordonné le 1 novembre 1885. Econome de l'école d'agriculture d'Ironside près Ottawa, depuis 1905.

DUMONT (L'abbé Joseph-François), né à Sainte-Hénédine, comté de Dorchester, le 17 mars 1876, de François Dumont, menuisier, et de Marie-Anne Gagnon, fit ses études à Lévis et à Québec ; fut ordonné à Sainte-Claire par Mgr Bégin, le 25 mai 1902. Professeur au collège de Lévis, depuis 1902.

DUMONT (Rév. Père Wilfrid-Eugène), né à Saint-Arsène, comté de Témiscouata, le 29 mai 1868, de Basile Dumont, cultivateur, et de Sara Talbot, fit ses études à Rimouski ; entra chez les Rédemptoristes à Saint-Trond en Belgique l'an 1891 et y prononça ses vœux en 1893 ; fut ordonné à Beauplateau en Belgique par Mgr Van-den-Branden-de-Reeth, le 10 septembre 1899. Professeur au juniorat de Sainte-Anne-de-Beaupré (1901-1906) ; à Notre-Dame-du-Sacré-Cœur de Montréal (1906-1907), ministre depuis 1907.

DUMOUCHEL (Rév. Père A.), entré chez les Basiliens, fut ordonné le 17 juin 1882. A Toronto dans Ontario (1886-1896) ; à Sandwich (1896-1901) ; encore à Toronto, depuis 1901.

DUMOULIN (L'abbé Rodolphe-Charles-Alexandre), né à Péruwelz en Belgique, le 7 janvier 1859, de Vincent Dumoulin, instituteur, et de Pauline Empain, fit ses études en Belgique, à Rome et en Angleterre ; fut ordonné à Saint-Boniface dans le Manitoba par Mgr A. Langevin, le 27 octobre 1903. Vicaire à Pine-Wood dans Ontario (1904), à Saint-Jean-Baptiste-du-Manitoba (1904-1905) ; curé de Keewatin (1905-1906), de Fort-Alexandre (1906-1907), du Lac-des-Chênes depuis 1907.

DUPAIGNE (L'abbé Marie-Edouard-Pierre), né à Paris en France, le 26 juillet 1872, d'Albert Dupaigne, professeur, et de Victoire Balze, fit ses études à Paris au collège Stanislas, à l'Institut Catholique et au séminaire Saint-Sulpice ; entra chez les Sulpiciens en 1895 à Paris, où il fut ordonné par Mgr Leroy, le 23 décembre 1900. Professeur de sciences au séminaire de philosophie de Montréal, depuis 1902. Licencié-ès-sciences de la Sorbonne de Paris (1895).

DUPIN (Rév. Père Julien-Joseph), né à Geauné dans le département de Maine-et-Loire en France, le 24 mars 1840, de Julien Dupin, cultivateur, et d'Anne Lewq, fit ses études en France au petit séminaire Mongazon et au grand séminaire d'Angers, où il fut ordonné par Mgr Angebault, le 17 décembre 1864. Vicaire à Contigné dans le diocèse d'Angers (1864-1866) ; entra chez les Oblats de Marie-Immaculée à Notre-Dame-de-l'Osier dans le département de l'Isère en 1866 et y prononça ses vœux en 1867 ; depuis avril 1867, missionnaire des Cris dans l'Ouest canadien avec résidence à Vermillion depuis longtemps.

DUPLESSIS (L'abbé Adélard), né à Montréal le 2 juillet 1870, fut ordonné le 15 août 1897. Vicaire à Napierville (1898-1900), à Saint-Esprit (1900-1902), à Verchères (1902-1905), à Saint-Eusèbe de Montréal (1905-1907), à Saint-Charles de Montréal depuis 1907.

DUPLIN (L'abbé Joseph-V.) fut ordonné le 19 mars 1901. Vicaire à la cathédrale de Sherbrooke (1901-1905) ; dans le diocèse de Boston, depuis 1905.

DUPONT (L'abbé C.-A.). Vicaire au Sacré-Cœur de Dubuque dans l'Iowa, depuis 1904.

DUPONT (L'abbé Charles-François) fut ordonné le 27 juin 1897. Vicaire à Saint-Ephrem-de-Tring (1897-1899), au Cap-Saint-Ignace (1899-1901) ; professeur au collège de Sainte-Anne-de-la-Pocatière (1901-1904) ; vicaire encore à Saint-Ephrem-de-Tring (1904-1905) ; curé d'Inverness-de-Mégantic, depuis 1905.

DUPONT (L'abbé Elzéar-Alfred), né à Saint-Roch-des-Aulnaies, comté de L'Islet, le 7 octobre 1876, de P.-Marcel Dupont, cultivateur, et de Bibiane Ouellet, fit ses études à Sainte-Anne-de-la-Pocatière et à Québec ; fut ordonné à Sainte-Anne-de-la-Pocatière par Mgr Bégin, le 5 janvier 1902. Professeur au collège de Sainte-Anne-de-la-Pocatière, depuis 1902.

DUPONT (L'abbé Pierre-Emmanuel), né à la Pointe-du-Lac, comté de Saint-Maurice, le 3 décembre 1844, de Pierre Dupont et de Victoire Lacroix, fut ordonné à Saint-Hyacinthe le 20 mars 1870. Au séminaire des Trois-Rivières, professeur (1870-1874), directeur des élèves (1874-1877) ; aux Etats-Unis (1877-1878) ; depuis 1878, dans le Maine curé de Saint-Joseph de Biddeford, où il a terminé l'intérieur de l'église en 1882 et fondé un couvent des Sœurs du Bon-Pasteur en 1886.

DUPRAS (L'abbé Aimé-B.), né à Beauharnois, le 14 mars 1879, de Louis Dupras, cultivateur, et de Rachel Lamarre, fit ses études à Sainte-Thérèse et à Ottawa, où il fut ordonné par Mgr Duhamel, le 25 mai 1907. Vicaire à Embrun, depuis 1907.

DUPRAS (L'abbé Joseph), né à Mascouche, comté de L'Assomption, le 4 août 1862, fut ordonné à Montréal le 28 août 1887. Vicaire à Verchères (1887-1891), au Saint-Enfant-Jésus de Montréal (1891-1895), à Mascouche (1895-1896), à Laprairie (1896-1899), à Saint-Charles de Montréal (1899-1905); curé de Sainte-Sophie-de-Lacorne, depuis 1905.

DUPRAS (Rév. Père Réginald-Zénon), né à Beauharnois, le 28 août 1877, de Louis Dupras, cultivateur, et de Rachel Lamarre, fit ses études à Sainte-Thérèse et au séminaire de Montréal ; fut ordonné à Tupper-Lake dans l'état de New-York par Mgr Gabriels, le 14 février 1894. Entra chez les Dominicains à Saint-Hyacinthe en 1899 et prononça ses vœux en 1900 ; étudiant à Ottawa (1900-1906) ; à Saint-Hyacinthe, depuis 1906.

DUPRAT (L'abbé Joseph-Edmond), né à Mascouche, comté de L'Assomption, le 31 mars 1836, de Pierre Duprat, cultivateur, et de Marie-Rose Weckman, fit ses études à L'Assomption et au séminaire de Montréal ; fut ordonné dans sa paroisse natale par Mgr Bourget, le 19 décembre 1858. Vicaire à Saint-Isidore-de-Laprairie (1858-1866) ; curé de Sainte-Julienne (1866-1869), de Saint-Basile-de-Chambly (1869-1872), où il a construit l'église ; curé de Saint-Hubert-de-Chambly (1872-1877), de Sainte-Philomène-de-Châteauguay (1877-1897), où il a restauré l'église et bâti un presbytère ; retiré à Mascouche, depuis 1897. Il est traversé deux fois en Europe, en 1867 et 1894.

DUPRÉ (L'abbé Léon-Lévi), né à Saint-Ours, comté de Richelieu, le 25 septembre 1841, d'Edouard Dupré, cultivateur, et de Marie-Paule Larue, fit ses études à Saint-Hyacinthe et à Montréal ; fut ordonné à Saint-Hyacinthe par Mgr C. Larocque, le 30 août 1868. A Saint-Hyacinthe, vicaire à Notre-Dame (1868-1869), à la cathédrale (1869-1873) ; à Sorel, vicaire (1873-1875), curé (1875-1889) ; en même temps missionnaire-fondateur à Saint-Joseph-de-Sorel en 1875 et, l'année suivante, à Sainte-Anne-de-Sorel, où il a bâti une église ; en repos (1889-1891) ; curé de Bedford (1891-1892) ; assistant à Saint-Marc (1892-1894) ; curé de Milton (1894-1896) ; en repos encore (1896-1897) ; assistant à Belœil (1897-1901) ; aumônier du noviciat des Frères Maristes à Saint-Hyacinthe, depuis 1901.

DUPRET (L'abbé Hippolyte-François), né à Althen-les-Paluds dans le département de Vaucluse en France, le 14 février 1853, de Mathieu Dupret, cultivateur, et d'Augustine Chabran, fit ses études au petit séminaire de Notre-Dame-de-la-Garde près Saint-Didier dans le département de Vaucluse, au grand séminaire d'Avignon et au séminaire Saint-Sulpice de Paris ; entra chez les Sulpiciens ; fut ordonné à Dijon dans le département de la Côte-d'Or en France par Mgr Rivet, le 29 juin 1877. Professeur d'Ecriture Sainte au grand séminaire de Dijon (1877-1878) ; à Montréal, professeur d'Ecriture Sainte au grand séminaire (1878-1886), professeur et économe au petit séminaire (1886-1895), économe au séminaire de philosophie (1895-1896), professeur et économe au petit séminaire (1896-1899), professeur au séminaire de philosophie depuis 1899.

DUPUIS (L'abbé Charles-Albert-Odilon), né à Québec, le 10 février 1867, d'Antoine Dupuis, marchand, et de Flore Thibaudeau, fit ses études à Québec, à Sainte-Anne-de-la-Pocatière et à Lévis ; fut ordonné le 30 avril 1893. Vicaire à Saint-Ephrem-de-Tring (1893-1895), à Notre-Dame-du-Portage (1895), à Saint-Elzéar-de-Beauce (1895-1896), à Saint-Raphaël-de-Bellechasse (1896-1898) ; curé de Pontbriand (1898-1900) ; directeur de l'orphelinat de Saint-Damien-de-Buckland (1900-1901) ; vicaire à Saint-Basile-de-Madawaska dans le Nouveau-Brunswick (1901-1902), à Saint-Denis-de-la-Bouteillerie (1902-1903), à Saint-Raymond (1903-1905), à Sturgeon-Falls dans Ontario (1905) ; premier curé de Monetteville, depuis 1905.



DUPUIS (L'abbé Jean-Baptiste Couillard-), né à Montmagny, le 3 novembre 1852, de Louis Couillard-Dupuis, cultivateur, et de Marie-Henriette Giasson, fit ses études à Québec, où il fut ordonné par le Cardinal Taschereau, le 12 mars 1881. Vicaire à l'Ancienne-Lorette (1881), à L'Islet (1881-1882), à la basilique de Québec (1882-1887) ; visita la France, l'Angleterre, Monaco, Monte-Carlo, l'Italie, l'Espagne, la Suisse et la Belgique (1887-1888) ; assistant-curé à Saint-Agapit (1888), à Saint-David-de-l'Auberivière (1888) ; curé de Saint-Nérée (1888) ; dans le Michigan premier curé de Carolton (1888-1890), où il a bâti un presbytère et terminé une école ; en même temps, missionnaire à Zilwaukee (1888-1890) ; curé-fondateur de Sainte-Famille de Saginaw (1890-1895) ; curé de Plympton dans la Nouvelle-Ecosse avec desserte de Digby-Neck, de Marchal-Town et de Doucet-Settlement (1895-1896) ; premier curé de l'Ile-Surette (1896-1901), avec desserte de la Butte-Amirault (1900-1901), qu'il a fondée et où il a commencé la construction d'une église en 1901 ; curé de Cranbourne dans le diocèse de Québec (1901-1903), où il a parachevé l'intérieur de l'église en 1901 et fondé un couvent des Sœurs de Notre-Dame-du-Perpétuel-Secours en 1903 ; aumônier de la maison-mère des Sœurs de la Charité à Québec (1903-1904) ; curé de Notre-Dame-de-la-Garde, depuis 1904. Auteur de la NOTICE BIOGRAPHIQUE DE L'ABBÉ I. GRÉGOIRE-DEBLOIS, un volume in-12 de 71 pages (1904).

DUPUIS (L'abbé Joseph-Fernand), né à Saint-Roch-des-Aulnaies, comté de L'Islet, le 20 juin 1858, de Jean-Baptiste Dupuis, cultivateur, et de Justine Letellier-de-Saint-Just, fit ses études à Sainte-Anne-de-la-Pocatière et en Italie à l'université Grégorienne de Rome, où il fut ordonné par le Cardinal Monaco La Valetta, le 3 juin 1882. Professeur de théologie au collège de Lévis (1883-1892) ; exécuta le pélérinage de Rome et de Jérusalem (1892-1893), dont il donna le récit dans ROME ET JÉRUSALEM, un volume in-8 de 540 pages (1894) ; vicaire à la basilique de Québec (1893-1896) ; curé de Berthier-en-Bas (1896-1903) ; aumônier du couvent des Sœurs Jésus-Marie à Sillery, depuis 1903. Bachelier-ès-arts de l'université de Québec (1879), docteur en théologie de l'université Grégorienne de Rome (1882).

DUPUIS (L'abbé Joseph-Nazaire-Odilon), né à Montréal, le 15 décembre 1871, de Nazaire Dupuis, fondateur de la maison de commerce Dupuis-Frères de Montréal, et d'Alphonsine Saint-Onge, fit ses études au séminaire de Montréal, où il fut ordonné par Mgr Fabre, le 30 août 1896. Etudiant au collège canadien de Rome en Italie (1896-1899), d'où il revint docteur en théologie de la Propagande (1898) et docteur en droit canonique de l'Apollinaire (1899) ; étudiant à l'Institut Catholique de Paris (1899-1900) ; vicaire à Saint-Jacques de Montréal (1900-1902), à Saint-Louis de Montréal (1902-1904) ; aumônier des religieuses du Sacré-Cœur au Sault-au-Récollet depuis 1904 et en même temps chapelain de l'œuvre de la Crèche à Montréal depuis 1905. Auteur de plusieurs conférences : L'ITALIE ARTISTIQUE, LAMENAIS, PARIS RELIGIEUX ET LITTÉRAIRE, SOUVENIRS DE VOYAGE, ROME, AMIS ET ENNEMIS, et d'autres.

DUPUIS (L'abbé Vitalien), né à Saint-Philippe-de-Laprairie, le 28 janvier 1848, de Vital Dupuis et de Domitilde Lafontaine, fit ses études à L'Assomption ; fut ordonné à Montréal par Mgr Fabre, le 23 décembre 1876. Vicaire à l'Ile-Bizard (1877-1879), à Saint-Jean-Baptiste de Montréal (1879-1883), à Saint-Barthélemy (1883), à Laprairie (1883), à Saint-Luc-sur-Richelieu (1883), à Sainte-Anne-des-Plaines (1883-1884), encore à Saint-Jean-Baptiste de Montréal (1884-1886) ; curé-fondateur de Saint-Canut (1886-1889) ; curé de Saint-Valentin (1890-1899), de Saint-Cuthbert depuis 1899-1912, d. 5 sept. 1912. Duh. St-Philippe



DUPUY (L'abbé Alfred-Stanislas), né à Contrecœur, comté de Verchères, le 31 juillet 1846, de François Dupuy, cultivateur, et de Léocadie Coiteux-Saint-Jean, fit ses études à Saint-Hyacinthe, où il fut ordonné par Mgr C. Larocque, le 12 mars 1870. Vicaire à Saint-Denis-sur-Richelieu (1870-1871), à la cathédrale de Saint-Hyacinthe (1871-1874) ; en repos (1874-1875) ; vicaire à Iberville (1875-1876) ; desservant à Sainte-Angèle-de-Monnoir (1876) ; curé de Sainte-Pudentienne (1876-1884), de Saint-Paul de-Rouville (1884-1905) ; retiré à Saint-Hyacinthe, depuis 1905.



DUPUY (L'abbé Jean-Baptiste), né à Contrecœur, comté de Verchères, le 8 juillet 1833, de François Dupuy, cultivateur, et de Léocadie Coiteux-Saint-Jean, fit ses études à L'Assomption et à Saint-Hyacinthe ; fut ordonné à Iberville par Mgr Prince, le 27 juillet 1856. Vicaire à Marieville (1856-1857) ; desservant à La Présentation (1857-1858) ; premier curé de Sainte-Hélène-de-Bagot (1858-1864), où il a bâti une église ; curé de Saint-Sébastien-d'Iberville (1864-1877), où il a construit une église et un presbytère ; curé de Saint-Antoine-sur-Richelieu (1877-1903), où il a édifié le presbytère actuel ; retiré à Saint-Hyacinthe, depuis 1903. Chanoine titulaire de la cathédrale de Saint-Hyacinthe, depuis 1889.

DUQUETTE (L'abbé Nelson-J.) fut ordonné le 21 décembre 1901. Vicaire à Eganville (1902-1903), à Renfrew (1903-1905), à Arnprior (1905-1907), à Haileybury depuis 1907.

DURAND (Rév. Père Honoré), né à Saint-Laurent-sur-Sèvre dans la Vendée en France, le 11 novembre 1874, de Honoré Durand et d'Elise Graveleau, fit ses études à l'école apostolique du Calvaire de Pont-Château en France ; entra chez les Pères de Marie en Hollande l'an 1892 et prononça ses vœux en 1893 ; fut ordonné à Alger en Algérie par Mgr Ouré, le 14 octobre 1900. Missionnaire en France (1900-1903), à Tzouhalem sur l'île de Vancouver dans la Colombie-Anglaise depuis 1903.

DURET (Rév. Père Eugène), entré chez les Oblats de Marie-Immaculée, fut ordonné le 25 mai 1907. Etudiant au scolasticat d'Ottawa, depuis 1907.

DURET (L'abbé Thomas-Cyprien), né à Rimouski le 6 mars 1852, fit ses études à Rimouski, où il fut ordonné le 18 décembre 1875. Vicaire à Sainte-Angèle-de-Rimouski (1875-1876) ; curé de la Rivière-au-Renard (1876-1888), de la Grande-Rivière (1888 1895), de Paspébiac depuis 1895. Vicaire forain.

DURIVAGE (L'abbé Jean-Baptiste), né à Saint-Edouard-de-Napierville, le 10 mai 1849, de Narcisse Durivage, cultivateur, et de Zoé Rougeau, fit ses études au séminaire de Montréal, où il fut ordonné par Mgr Fabre, le 22 décembre 1877. Professeur au petit séminaire de Montréal (1877-1882) ; desservant à Saint-Augustin-des-Deux-Montagnes (1882-1884) ; vicaire à Contrecœur (1884-1885), au Sacré-Cœur de Montréal (1885-1887) ; curé de Sainte-Agnès-de-Dundee (1887-1888), de Rawdon (1888-1893), de Lachenaie (1893-1906) ; retiré à Montréal, depuis 1906.

DUROCHER (Rév. Père Eusèbe-Horace), né à Saint-Charles-sur-Richelieu, comté de Saint-Hyacinthe, le 5 février 1851, de Jean-Baptiste-Eusèbe Durocher, marchand, et de Césarie Préfontaine, fit ses études à Saint-Hyacinthe ; entra chez les Jésuites au Sault-au-Récollet en 1873 et prononça ses vœux à Montréal en 1890 ; fut ordonné à Louvain en Belgique

par Mgr Van den Branden, le 8 septembre 1884. Professeur au collège Sainte-Marie de Montréal (1885-1886) ; au scolasticat de l'Immaculée-Conception de Montréal, professeur de philosophie (1886-1887, 1888-1892, 1893-1894), de théologie de 1886 à 1887 et depuis 1894, recteur (1891-1895), en même temps aumônier de l'asile Sainte-Darie depuis 1904.

DUROCHER (L'abbé J.-A.) fut ordonné le 29 juin 1902. Professeur au séminaire de Valleyfield (1902-1906) ; vicaire à l'Ile-Perrot, depuis 1906.

DUROCHER (L'abbé Jean-Baptiste-Joseph), né à Saint-Antoine-sur-Richelieu, le 17 octobre 1863, de Narcisse Durocher, cultivateur, et de Séraphine Gaudet, fit ses études à Nicolet ; fut ordonné par Mgr Gravel, le 20 mars 1898. Vicaire à Saint-Guillaume (1898-1900,) à Saint-David-d'Yamaska (1900-1902), à Drummondville (1902-1905), à Victoriaville (1905-1907) ; curé de Sainte-Marie-de-Blandford, depuis 1907.

DUSABLON (L'abbé Louis-Arthur Lévêque-), né à Sainte-Anne-de-la-Pérade, comté de Champlain, le 25 février 1867, de Joseph-Prosper Lévêque-Dusablon, cultivateur, et de Marie-Virginie Hamelin, fit ses études aux Trois-Rivières, où il fut ordonné par Mgr Laflèche, le 2 juillet 1890. Vicaire à Sainte-Anne d'Ottawa (1890-1892), à Saint-André-Avellin (1892), à Danielson dans le Connecticut (1892-1895) ; professeur au séminaire des Trois-Rivières (1895-1902) ; secrétaire-archiviste de l'évêché des Trois-Rivières, depuis 1902 ; en même temps missionnaire aux Vieilles-Forges-Saint-Maurice, depuis 1899 ; en même temps aussi aumônier du couvent des Filles de Jésus, depuis 1903.

DUSSÈRE (L'abbé Pierre) fut ordonné le 25 mai 1907. Vicaire à Montebello, depuis 1907.

DUSSÈRE-TELMON (L'abbé Pierre), né à Saint-Julien-en-Champsaur dans les Hautes-Alpes en France, le 22 mars 1832, de François Dussère-Telmon et de Marie-Egyptienne Guibert, fut ordonné à Gap le 22 décembre 1856. En France (1856-1866) ; vicaire à Eganville (1866) ; curé de la Pointe-Gatineau (1886-1874), de Mont-Saint-Patrice (1874-1875), de South-Gloucester (1875-1892), de Vankleek-Hill depuis 1892.

DUTILLY (L'abbé Louis-Arthème), né à Saint-Marc, comté de Verchères, le 16 août 1857, de Vital Dutilly, cultivateur, et d'Aurélie Beauregard, fit ses études à Marieville ; fut ordonné à Saint-Hyacinthe par Mgr Moreau, le 15 août 1888. Vicaire à Upton (1888-1889), à Saint-Pie-de-Bagot (1889-1892) ; aumônier des Frères Maristes à Iberville (1892) ; vicaire à Saint-Pie-de-Bagot encore (1892-1893), à La Présentation (1893), à Acton (1893-1897), à Saint-Dominique-de-Bagot (1897), à Saint-Jean-Baptiste-de-Rouville (1897-1898) ; curé de Saint-Alphonse-de-Granby (1898-1901), de Sainte-Pudentienne (1901-1905), où il a fondé un couvent des Sœurs Saint-Joseph de Saint-Hyacinthe ; curé de Saint-Paul-de-Rouville, depuis 1905.

DUTOUR (L'abbé Joseph-Emery), né à l'Ile-Bizard près Montréal, le 23 décembre 1877, d'Emery Dutour, cultivateur, et d'Adélaïde Seers, fit ses études à Sainte-Thérèse, au grand séminaire de Montréal et à Memramcook dans le Nouveau-Brunswick ; fut ordonné à Chatham par Mgr Barry, le 1 novembre 1901. Vicaire à Saint-François-de-Madawaska (1901-1904) ; curé d'Acadieville, depuis 1904.



DUVAL (L'abbé Augustin), né à Saint-Joseph-de-Beauce, le 30 mars 1841, de Jean Duval, forgeron, et de Félicité Grondin, fit ses études à Québec, à Nicolet, aux Trois-Rivières et à Rimouski ; fut ordonné à Saint-Hyacinthe par Mgr J. Larocque, le 23 janvier 1870. Vicaire à Sainte-Flavie (1870), à MacNider (1870-1871), à Matane (1871-1872) ; curé de Saint-Alexis-de-Matapédiac (1872-1873), de Sainte-Françoise (1873-1875), de Sainte-Angèle-de-Rimouski (1875-1878), de Sainte-Blandine (1878-1881), de Saint-Donat-de-Rimouski (1881-1892), où il a bâti un presbytère en 1883 ; curé de Saint-Damase-de-Rimouski (1892-1897), de Saint-Joseph-de-Lepage (1897-1899) ; retiré chez les Sœurs Grises de Rimouski, depuis 1899.

DUVAL (Rév. Père Théophile-Joseph), né à Saint-Antonin, comté de Témiscouata, le 26 avril 1879, de Jean-Marie Duval, marchand, et de Philomène Fournier, fit ses études à Saint-Hyacinthe ; entra chez les Rédemptoristes à Hochelaga de Montréal en 1899 et y prononça ses vœux en 1900 ; fut ordonné à Beauplateau en Belgique par Mgr Heylen, le 25 septembre 1904. Missionnaire en Irlande (1904-1905) ; professeur au juvénat de Sainte-Anne-de-Beaupré (1905-1906), au studendat d'Ottawa (1906-1907), encore au juvénat de Sainte-Anne-de-Beaupré depuis 1907.

DUVIC (Rév. Père Jean-Michel-Constant), né à Fenneviller dans le département de Meurthe-et-Moselle en France, le 8 mai 1842, de Dominique Duvic, cultivateur, et de Marguerite Munier, fit ses études au collège de Blamont dans Meurthe-et-Moselle et au grand séminaire de Nancy en France ; entra chez les Oblats de Marie-Immaculée à Nancy en 1864 et prononça ses vœux à Autun en France l'an 1865 ; fut ordonné à Autun par Mgr de Marguerie, le 30 mai 1867. Professeur de philosophie au grand séminaire de Fréjus (1867-1874) ; aumônier de l'œuvre de la jeunesse à Marseille (1874-1877) ; supérieur du juniorat de Notre-Dame-de-Lumière à Avignon (1877-1882) ; professeur de théologie morale à Dublin en Irlande (1882-1887) ; au scolasticat d'Ottawa, professeur de théologie morale depuis 1887, en même temps supérieur de 1893 à 1906.

E

EAST (L'abbé Joseph-Ulric), né à Saint-Augustin-de-Portneuf, le 16 juin 1859, de Félix East, menuisier, et d'Anne Grenier, fit ses études à Québec, où il fut ordonné par le Cardinal Taschereau, le 15 mai 1887. Vicaire à

Sainte-Julie-de-Laurierville (1887-1889), à Saint-Gervais (1889-1892), à Montmagny (1892-1893) ; premier curé de Sainte-Rose-de-Dorchester (1893-1899), où il a bâti une église et un presbytère ; curé de Saint-Nérée, depuis 1899.

ECREMENT (L'abbé François-Xavier-Eugène), né à Saint-Jacques-de-l'Achigan, comté de Montcalm, le 30 novembre 1850, de Joseph-Eugène Ecrement, notaire, et de Henriette Guyon-Lemoine, fit ses études à L'Assomption et au grand séminaire de Montréal, où il fut ordonné par Mgr Fabre, le 10 juin 1876. Professeur et préfet des études au collège de L'Assomption (1876-1885) ; aumônier de la maison-mère des Sœurs des Saints-Noms-de-Jésus-et-de-Marie à Montréal (1885-1891) ; curé de Sainte-Julienne (1891-1893) ; depuis 1893, curé de Sainte-Cunégonde de Montréal, où il a fondé l'asile Sainte-Cunégonde en 1897 et reconstruit en 1907 l'église incendiée le 19 janvier 1904.

ECREMENT (L'abbé J.-Anatole), né à Saint-Damien-de-Brandon, comté de Berthier, le 19 octobre 1876, de Joseph-Arthur Écrement, notaire, et d'Athala Piché, fit ses études à Joliette et au grand séminaire de Montréal, où il fut ordonné par Mgr Bruchési, le 1 juin 1901. Professeur au collège de L'Assomption (1901-1904) ; vicaire à Longueuil, depuis 1904.

EDGE (L'abbé Stephen-E.), né à Victoriaville, comté d'Arthabaska, le 20 février 1868, de Jean-Baptiste Edge, commerçant, et de Marie Boucher, fit ses études à Nicolet, où il fut ordonné par Mgr Gravel, le 26 juillet 1895. A Victoriaville, vicaire (1895-1898), aumônier du noviciat des Frères du Sacré-Cœur (1898-1900), encore vicaire (1900-1901) ; vicaire à Warwick (1901-1902), à Stanfold (1902) ; aumônier de l'Hôtel-Dieu d'Arthabaskaville (1902) ; vicaire à Sainte-Anne-du-Sault (1902-1903), encore à Victoriaville (1903-1904) ; curé de Notre-Dame de Pierreville, depuis 1904.

EDMOND (Rév. Père), dans le monde Pierre-Jean-Marie Mabille, né en France le 19 juillet 1850, entra chez les Trappistes et y prononça ses vœux sous le nom de Frère Edmond ; fut ordonné en 1874. Religieux à Tracadie-de-la-Nouvelle-Ecosse, depuis 1907.

EDMOND (Rév. Père), entré chez les Franciscains, fut ordonné le 15 juin 1889. Religieux à Québec, depuis 1903.

EDMOND (Rév. Père), dans le monde Joseph-Hector Bossé, né à Chicoutimi, le 22 juillet vers 1869, d'Ovide Bossé, shérif, et de Sophie Fraser, fit ses études à Chicoutimi, où il fut ordonné par Mgr Labrecque, le 11 mai 1893. Vicaire aux Eboulements (1893), à Saint-Casimir (1893-1894) ; missionnaire au Labrador (1894-1898) ; vicaire à la Malbaie (1898-1899), à Hébertville (1899-1900), à Sainte-Anne-du-Saguenay (1900-1902) ; en repos aux Etats-Unis (1902-1907) ; entra chez les Trappistes à Oka en 1907 et y prononça ses vœux sous le nom de Frère Edmond ; religieux à Oka, depuis 1907.

EDOUARD (Rév. Père), né à Massat dans le département de l'Ariège en France le 22 octobre 1860, fit ses études sous la direction des Capucins, chez qui il entra à Carcassonne en France l'an 1878 et y prononça ses vœux en 1879 sous le nom de Frère Edouard ; fut ordonné à Toulouse par le Cardinal Desprez, le 31 mai 1890. Gardien du couvent de Mont-de-Marsan (1897-1900) ; missionnaire en Canada (1903-1907) ; gardien du couvent de Saint-Charles de Québec, depuis 1907.

EDOUARD (Rév. Père), dans le monde Joseph-Edouard Riopelle, né à L'Epiphanie, comté de L'Assomption, le 28 mars 1878, de Louis Riopelle et de Sophie Contant, fit ses études à L'Assomption ; entra chez les Trappistes à Oka en 1899 et y prononça ses vœux en 1904 sous le nom de Frère Edouard ; fut ordonné dans sa paroisse natale par Mgr Archambault, le 25 juillet 1905. Religieux à Oka, depuis 1905.

ELPHÈGE (Rév. Père), dans le monde Pierre Morin, né à Saint-Norbert-d'Arthabaska, le 17 avril 1866, de Flavien Morin et de Lucie Vallière, fit ses études à Nicolet ; entra chez les Franciscains à Montréal en 1896 et y prononça ses vœux en 1898 sous le nom de Frère Elphège ; fut ordonné à Montréal par Mgr P. LaRocque, le 3 juillet 1904. Au couvent de Montréal, depuis 1904.

EMARD (Rév. Père Hercule), entré chez les Oblats de Marie-Immaculée, fut ordonné le 23 décembre 1894. Missionnaire à Kénora dans Ontario (1903-1905) ; vicaire au Sacré-Cœur de Winnipeg dans le Manitoba, depuis 1905.



EMARD (Mgr Joseph-Médard), né à Saint-Constant, comté de Laprairie, le 1 avril 1853, fut ordonné le 10 juin 1876. Vicaire au Saint-Enfant-Jésus de Montréal (1876-1880), à Saint-Joseph de Montréal (1880-1886) ; à l'archevêché de Montréal, vice-chancelier (1886-1889), chancelier (1889) ; étudiant à Rome en Italie (1889-1892), d'où il revint docteur en droit canonique (1892) ; exécuta le pélérinage de Terre Sainte en 1892 ; premier évêque de Valleyfield depuis 1892, élu le 5 avril 1892, sacré dans sa cathédrale le 9 juin suivant par Mgr Fabre. Auteur de SOUVENIR D'UN VOYAGE EN TERRE SAINTE, un volume in-8.

EMERY (L'abbé Alfred-David), né à Big-Point dans Ontario, le 22 mai 1873, de François Emery, cultivateur, et de Rosalie Tétrault, fit ses études à Sainte-Thérèse, à Sandwich dans Ontario et au grand séminaire de Montréal ; fut ordonné à London par Mgr McEvay, le 20 décembre 1902. Vicaire à la cathédrale de London (1902-1904) ; depuis 1904, curé de Kinkora, où il a bâti un presbytère en 1907.

EMERY (Rév. Père Joseph-Edouard), entré chez les Oblats de Marie-Immaculée, fut ordonné le 2 février 1881. Missionnaire à Mattawa dans Ontario (1881-1883) ; aux Etats-Unis (1883-1887) ; à Tewksbury dans le Massachusetts (1887-1891) ; à Buffalo dans l'état de New-York (1891-1892) ; à Saint-Joseph de Lowell (1892-1893) ; à Saint-Pierre de San-Antonio dans le Texas (1893-1894) ; encore à Buffalo (1895-1901) ; recteur de l'université d'Ottawa (1901-1905) ; à Lachine (1906-1907) ; missionnaire à la Pointe-Bleue sur les bords du lac Saint-Jean, depuis 1907.

EMMANUEL (Rév. Père) fut ordonné le 10 octobre 1884. Entra chez les Trappistes à Oka en 1901 et y prononça ses vœux sous le nom de Frère Emmanuel ; religieux à Oka, depuis 1901.

EPHREM (Rév. Père), entré chez les Trappistes, fut ordonné le 10 octobre 1875. Religieux à Big-Tracadie dans la Nouvelle-Ecosse, depuis 1904.

EPINARD (Dom Victor), né au Cergne dans le département de la Loire en France, l'an 1874, de Prosper Epinard et de Philomène Balligand, fit ses études au petit séminaire Saint-Jean de Lyon ; entra chez les Chanoines Réguliers de l'Immaculée-Conception à Saint-Antoine dans l'Isère en France l'an 1893 et y prononça ses vœux en 1894 ; fut ordonné à Saint-Boniface dans le Manitoba par Mgr A. Langevin, le 27 mai 1899. Professeur et maître des scolastiques au Nominingue (1899-1901) ; vicaire à l'Annonciation (1901-1903) ; depuis 1903, premier curé de Sainte-Véronique, où il a bâti un presbytère en 1904.

ERNEST-MARIE (Rév. Père), né à Beaulieu dans le département de Corrèze en France le 11 mars 1860, fit ses études sous la direction des Jésuites de Poitiers en France et entra chez les Capucins en 1879 ; fut ordonné le 9 mars 1884. Secrétaire provincial (1884-1897) ; gardien du couvent de Bayonne (1897-1900), de Perpignan (1900-1904), de Burgos en Espagne (1904-1907) ; vicaire provincial des Capucins du Canada avec résidence à Saint-Charles de Québec, depuis 1907. Auteur de la VIE DU BIENHEUREUX ANGE D'ACRE, un volume in-12 (1899) ; de LES SANCTUAIRES DE LA VIERGE EN ROUSSILLON, 2 volumes in-12 (1903) ; de SIX MOIS D'EXIL AU PAYS DU CID, un volume in-12 (1904) ; du VOYAGE DE SAINT-FRANÇOIS EN ESPAGNE, un volume in-8 (1906) ; de SOUS LE MANTEAU DE MARIE ou histoire des Capucins de la province de Toulouse, 1 volume in-8 (1906).

ETHELBERT (Rév. Père), entré chez les Franciscains, fut ordonné le 28 mai 1904. Religieux à Montréal, depuis 1904.

ETHIER (L'abbé Joseph), né à Clarence-Creek dans Ontario, le 17 septembre 1876, d'Alexandre Ethier, cultivateur, et de Marcelline Ethier, fit ses études à Rigaud et à Ottawa ; fut ordonné dans sa paroisse natale par Mgr Duhamel, le 25 mai 1902. Vicaire à Rockland (1902-1905), à Aylmer (1905) ; depuis 1905, curé de Wakefield, où il a bâti un presbytère en 1906.

ETHIER (L'abbé Joseph-Alexandre), né à Saint-Eustache, comté des Deux-Montagnes, le 6 septembre 1860, de Joseph-Noël Ethier et de Marguerite Gosselin, fit ses études à Montréal, où il fut ordonné par Mgr Fabre, le 3 juillet 1887. Desservant à Whitehall dans l'état de New-York (1887) ; vicaire à Saint-Benoit-des-Deux-Montagnes (1887-1888), à Chambly (1888-1889), à Cohoes dans l'état de New-York (1889-1891) ; curé de Whitehall (1891-1902), où il a bâti une église en 1894 ; assistant à Glens-Falls (1902-1903) ; curé de Schuylerville, depuis 1903.

ETHIER (L'abbé Joseph-Arcade), né à Sainte-Monique-des-Deux-Montagnes, le 2 avril 1872, de Joseph Ethier et de Marie Proulx-Clément, fit ses études à Sainte-Thérèse ; fut ordonné à Saint-Albert-de-l'Alberta par Mgr Grandin, le 30 mai 1898. Desservant à Morinville (1898) ; curé de Beaumont-de-l'Alberta (1898-1902) ; depuis 1902, curé de Morinville, où il a fondé un couvent des Filles de Jésus en 1904 et construit une église en 1907.

ETHIER (L'abbé Pierre), né à Sainte-Victoire, comté de Richelieu, le 19 décembre 1874, d'Alexis Ethier, cultivateur, et de Sophie Rajotte, fit ses études à Marieville ; fut ordonné dans sa paroisse natale par Mgr Decelles, le 20 juillet 1902. Professeur au petit séminaire de Marieville, depuis 1902.

ETIENNE (Rév. Père), dans le monde François-Charles-Edouard Bélanger, né à Saint-Casimir, comté de Portneuf, le 29 juin 1859, de Tiburce Bélanger, cultivateur, et de Julie Sauvageau, fit ses études à Québec ; entra chez les Trappistes à Saint-Norbert-du-Manitoba en 1893 et y prononça ses vœux en 1896 sous le nom de Frère Etienne ; fut ordonné à Saint-Norbert-du-Manitoba par Mgr A. Langevin, le 20 mars 1898. Religieux à Saint-Norbert-du-Manitoba (1898-1899), à Oka depuis 1899.

ETIENNE (Rév. Père), né à Mechmont dans le département du Lot en France, le 5 juin 1874, de Jean-Marc Baldy et de Marie Rédoulès, fit ses études à Igualada en Espagne ; entra chez les Capucins en 1890 et prononça ses vœux sous le nom de Frère Etienne ; fut ordonné à Ottawa par Mgr Duhamel, le 15 mai 1898. A Saint-François d'Ottawa, professeur de philosophie, d'histoire et d'Ecriture Sainte (1898-1907), vicaire depuis 1907.

EUGÈNE (Rév. Père), dans le monde Eugène-Marie-Joseph Villeneuve, né en France le 24 février 1843, entra chez les Trappistes et y prononça ses vœux sous le nom de Frère Eugène ; fut ordonné le 21 février 1880. Supérieur à Tracadie-de-la-Nouvelle-Ecosse, depuis 1903.

EUGÈNE-MARIE (Rév. Père), entré chez les Franciscains, fut ordonné le 27 mai 1899. Religieux à Montréal (1899-1904), à Québec (1904-1907), aux Trois-Rivières depuis 1907.

EVAIN (Rév. Père Isidore), entré chez les Oblats de Marie-Immaculée, fut ordonné le 23 décembre 1894. A Saint-Pierre de Montréal (1895-1898); missionnaire à Tête-du-lac-Témiscamingue, depuis 1898.

F

FAFARD (L'abbé Edouard-Séverin), né à L'Islet, le 16 mars 1829, de Joseph Fafard, marchand, et de Marie-Angélique Fortin, fit ses études à Sainte-Anne-de-la-Pocatière ; fut ordonné à Québec par Mgr Turgeon, le 24 septembre 1853. Vicaire à la basilique de Québec (1853-1854) ; curé de Douglastown avec desserte de plusieurs missions (1854-1860), parmi lesquelles il a fondé la Rivière-au-Renard en 1856 ; premier curé de Portneuf (1860-1862) ; curé de Saint-Sylvestre (1862-1873), d'où il a fondé Beaurivage en 1871 et Saint-Séverin-de-Beauce en 1872 ; depuis 1873, curé de Saint-Joseph-de-Lévis, où il a établi un collège commercial des Clercs Saint-Viateur en 1875 et bâti une chapelle dédiée au Sacré-Cœur en 1878.

FAFARD (Rév. Père François-Xavier), entré chez les Oblats de Marie-Immaculée, fut ordonné le 22 mars 1885. Missionnaire à Ville-Marie sur les bords du lac Témiscamingue (1886-1892), à Albany sur les bords de la baie d'Hudson depuis 1892.

FAGUY (Mgr François-Xavier), né à Saint-Jean-Baptiste de Québec, le 15 octobre 1853, de François Faguy et de Marguerite Voyer, fit ses études à Québec, où il fut ordonné par le Cardinal Taschereau, le 7 juin 1879. Professeur au séminaire de Québec (1879-1883) ; vicaire à Charlesbourg (1883), à Saint-Jean-Baptiste de Québec (1883-1885), à Saint-Roch de Québec (1885-1887) ; à la basilique de Québec, desservant (1887-1888), curé depuis 1888. Prélat domestique du pape, depuis le 24 juin 1906.

FALARDEAU (L'abbé Joseph-Pierre-Michel), né à Saint-Guillaume, comté d'Yamaska, le 29 septembre 1879, de Joseph Falardeau, marchand, et de Geneviève Comtois, fit ses études à Nicolet ; fut ordonné dans sa paroisse natale par Mgr Brunault, le 22 juillet 1906. Vicaire à Sainte-Sophie-de-Lévrard (1906-1907), à L'Avenir depuis 1907.



FALCONIO (Mgr Diomède), né à Pescocostanzo en Italie le 20 septembre 1842, entra chez les Franciscains; fut ordonné le 4 janvier 1866. Nommé évêque de Lacédonia en 1892, archevêque d'Acerenza et de Matera en 1895, de Larisse en 1899. Délégué apostolique en Canada avec résidence à Ottawa (1899-1902), aux Etats-Unis avec résidence à Washington depuis 1902.

FAUBERT (L'abbé Alfred), né à Châteauguay, le 8 juillet 1850, de Joachim Faubert, cultivateur, et de Félicité Gendron, fit ses études à Montréal au collège Sainte-Marie et au grand séminaire, où il fut ordonné



par Mgr Fabre, le 18 décembre 1880. Vicaire à Longueuil (1880-1881) ; en repos à Boucherville et à Saint-Anicet (1881-1883) ; à Montréal, aumônier de la maison-mère des Sœurs du Bon-Pasteur (1883-1886), de la maison-mère des Sœurs de la Providence (1886-1892), du Mont-La-Salle (1892-1893) ; curé de Côteau-du-Lac, depuis 1893.

FAUCHER (L'abbé Amédée), né à Saint-Ferdinand, comté de Mégantic, le 30 octobre 1869, de Georges Faucher, cultivateur, et d'Angèle Roberge, fit ses études à Lévis et à Québec ; fut ordonné dans sa paroisse natale par Mgr Bégin, le 29 juin 1894. Professeur au collège de Lévis, depuis 1894.

FAUCHER (L'abbé André-Adjutor), né à Saint-Roch de Québec, le 14 janvier 1866, d'André Faucher, menuisier, et d'Angèle Turgeon, fit ses études à Québec, où il fut ordonné par le Cardinal Taschereau, le 23 mai 1891. Vicaire à Saint-Joseph-de-Lévis (1891-1896), à la basilique de Québec (1896-1904) ; aumônier de l'Hôtel-Dieu du Précieux-Sang à Québec, depuis 1904.

FAUCHER (L'abbé Eustache), né à Thomastown dans le Michigan, le 28 février 1870, d'Augustin Faucher, charpentier, et de Marguerite McGrath, fit ses études à Sandwich dans Ontario et au séminaire de Montréal ; fut ordonné à Grand-Rapids-du-Michigan par Mgr Richter, le 21 décembre 1903. Vicaire à Bay-City (1904), à Provement (1904-1905) ; curé d'Elk-Rapids, depuis 1905.

FAUCHER (L'abbé Joseph-Octave), né à Deschambault, comté de Portneuf, le 23 novembre 1843, d'Antoine Faucher-Châteauvert, menuisier, et de Marie-Louise Marcotte, fit ses études à Nicolet et à Québec, où il fut ordonné par Mgr Baillargeon, le 15 juin 1867. Vicaire à Saint-Roch de Québec (1867-1868), à Sainte-Croix (1868) ; desservant à Saint-Nicolas (1868-1870) ; vicaire à Saint-Pierre-d'Orléans (1870-1871) ; desservant à la Rivière-Ouelle (1871-1872) ; vicaire à Saint-Jean-d'Orléans (1872) ; curé de Saint-Onésime (1872) ; directeur de l'école d'agriculture de Sainte-Anne-de-la-Pocatière (1872-1873) ; premier curé de Saint-Honoré-de-Shenly (1873-1881) ; depuis 1881, curé de l'Ancienne-Lorette, où il a reconstruit le presbytère en 1893 et l'église en 1907.

FAUCHER (L'abbé Joseph-Octave), né à Saint-Ferdinand, comté de Mégantic, le 29 septembre 1875, de Georges Faucher, cultivateur, et d'Angèle Roberge, fit ses études à Lévis et à Québec ; fut ordonné à Sainte-Thérèse par Mgr Gabriels, le 14 juin 1903. Vicaire à la cathédrale de Pembroke (1903), à Chapeau (1903-1904) ; curé d'Aldfield, depuis 1904.

FAURE (Rév. Père Alexandre-Lucien), né à Saint-Chaffrey dans le diocèse de Gap en France, le 22 juin 1872, de Louis Faure, greffier, et de Thérèse Blanchon, fit ses études au juniorat de Sion en Lorraine et au scolasticat

d'Ottawa sous la direction des Oblats de Marie-Immaculée, chez qui il entra à Lachine en 1891 ; prononça ses vœux à Ottawa en 1893 et y fut ordonné par Mgr Duhamel, le 12 juin 1897. Au scolasticat d'Ottawa (1897-1905), professeur de philosophie (1897-1899), de théologie dogmatique (1899-1905), en même temps d'Ecriture Sainte (1903-1905) ; vicaire au Cap-de-la-Madeleine, depuis 1905 ; en même temps directeur des ANNALES DU TRÈS-SAINT-ROSAIRE du Cap-de-la-Madeleine, depuis 1905. Bachelier en théologie de l'université d'Ottawa (1896).

FAUTEUX (L'abbé Joseph-Anselme), né à Saint-Hugues, comté de Bagot, le 14 septembre 1858, d'Anselme Fauteux, cultivateur, et de Phélonise Simoneau, fit ses études à Saint-Hyacinthe et au grand séminaire de Montréal ; fut ordonné dans sa paroisse natale par Mgr Moreau, le 10 août 1884. Vicaire à Belœil (1884-1885), à Saint-Denis-sur-Richelieu (1885-1887), à Farnham (1887-1888) ; en repos (1888-1889), à New-Bedford dans le Massachusetts (1889-1893) ; vicaire à Centreville dans le Rhode-Island (1893-1895), au Précieux-Sang de Woonsocket (1895-1897) ; depuis 1897, curé de Saint-Jean-Baptiste de Warren-du-Rhode-Island, où il a fondé une école paroissiale en 1898.

FAUTEUX (L'abbé Noel), né à Saint-Benoit-des-Deux-Montagnes, le 23 mars 1875, de Julien Fauteux, cultivateur, et d'Aglaë Neveu, fit ses études à Sainte-Thérèse, où il fut ordonné par Mgr Bruchési, le 29 juin 1900. Au collège de Sainte-Thérèse, professeur (1900-1902), de rhétorique depuis 1902.

FAVREAU (L'abbé Georges-Paul-Napoléon), né à Sherbrooke, le 15 décembre 1880, de Ferdinand Favreau et de Sophie Guay, fit ses études à Sherbrooke, où il fut ordonné par Mgr P. LaRocque, le 26 juillet 1903. Vicaire à Saint-Jean-Baptiste de Sherbrooke (1903-1904), à Magog depuis 1904.

FAVREAU (L'abbé Léon), né à Longueuil, comté de Chambly, le 4 avril 1863, de Narcisse Favreau, forgeron, et de Vitaline Daignault, fit ses études à Joliette et à Ottawa, où il fut ordonné par Mgr Duhamel, le 15 juin 1889. Missionnaire dans le Nord-Ouest canadien et le Manitoba (1889-1901) ; curé de Kénora dans Ontario (1901-1902) ; depuis 1902, missionnaire à Elbowoods dans le Dakota-Septentrional pour la desserte des Sauvages Gros-Ventres et Mandans. Auteur de prières, de cantiques et d'un petit catéchisme en langue siouse. Il a construit une église et un presbytère à Saint-Lazare-de-Marquette dans le Manitoba et plusieurs chapelles dans le Dakota-Septentrional notamment à Ryder, à Shell-Creek et à Armstrong.

FERDINAND (Rév. Père), dans le monde Antonin Marron, né à Nadilhac dans le diocèse de Cahors en France le 10 mai 1872, entra chez les Capucins en 1889 et y prononça ses vœux en 1890 sous le nom de Frère Ferdinand ; fut ordonné à Ottawa par Mgr Duhamel, le 15 mai 1898. Missionnaire à Ottawa (1898-1901), à Ristigouche depuis 1901.

FERLAND (L'abbé Albert-Apollinaire-Moise), né à Sainte-Elisabeth-de-Joliette, le 22 novembre 1877, d'Alexandre Ferland, menuisier, et de Rachel Champagne, fit ses études à Joliette et au grand séminaire de Montréal, où il fut ordonné par Mgr Bruchési, le 20 décembre 1902. Vicaire à Saint-Eustache-du-Manitoba (1903) ; curé de Saint-Antoine-des-Prairies dans la Saskatchewan, depuis 1903.

FERLAND (L'abbé Joseph-Napoléon), né à Lanoraie, comté de Berthier, le 20 octobre 1866, d'Edouard Ferland, cultivateur, et de Marie Loiselle, fit ses études à Joliette et au grand séminaire de Montréal, où il fut ordonné par Mgr Fabre, le 14 mars 1891. Vicaire à Saint-Henri de Montréal (1891-1892), à Longueuil (1892-1893), à la Pointe-Claire (1893-1894), à Contrecœur (1894-1895), au Saint-Enfant-Jésus de Montréal (1895-1899) ; desservant à Contrecœur (1899-1900), des Canadiens-Français de Windsor-d'Essex dans Ontario (1900-1901) ; desservant à Notre-Dame-de-Grâce de Montréal (1901) ; curé de Saint-Alexis-de-Montcalm (1901-1904), de Saint-Gabriel-de-Brandon (1904) ; procureur de l'évêché de Joliette, depuis 1904. Chanoine de la cathédrale de Joliette, depuis le 14 novembre 1907.

FERLAND (L'abbé Joseph-Pierre-Xavier), né à Saint-Henri-de-Lauzon, comté de Lévis, le 11 décembre 1880, de Pierre Ferland et d'Elmina Turgeon, fit ses études à Lévis et à Québec ; fut ordonné à Saint-Jean-Chrysostôme par Mgr Bégin, le 15 juillet 1906. Professeur au collège de Lévis, depuis 1906.

FERLAND (L'abbé Léon-Wilfrid), né à Perth dans Ontario, le 10 avril 1858, de Séverin Ferland, marchand, et de Mathilde Perrault, fit ses études à Joliette et au grand séminaire de Montréal, où il fut ordonné par Mgr Fabre, le 17 juin 1884. Curé des anciennes paroisses françaises du diocèse de Belleville dans l'Illinois (1884-1898) ; missionnaire en Colombie-Anglaise dans le diocèse de New-Westminster (1898-1903), où il a bâti une église et un presbytère à Nelson de 1898 à 1903 ; dans l'état de Washington curé-fondateur de Sainte-Anne de Spokane (1903-1905), où il a construit une église ; curé de Bellingham, depuis 1905.

FERNET (Rév. Père Onésime), voir **ANTONIN-MARIE (Rév. Père)**.

FERRON (Rév. Père Hormisdas), né à Louiseville, comté de Maskinongé, le 16 avril 1859, d'Isaac Ferron, cultivateur, et de Henriette Gérin-Lajoie, fit ses études à Nicolet ; entra chez les Jésuites au Sault-au-Récollet en 1881 et y prononça ses vœux en 1883 ; fut ordonné à Montréal par Mgr Fabre, le 7 mai 1893. Troisième an de probation au Sault-au-Récollet (1893-1894) ; professeur au collège Sainte-Marie de Montréal (1894-1899) ; prédicateur de retraites (1899-1902) ; depuis 1902, missionnaire dans Ontario à Massey-Station, d'où il a construit des églises à Espanola, à Nairn, à Cutler et à Webbwood.

FERRON (L'abbé Joseph-Clodomir), né à Yamachiche, comté de Saint-Maurice, le 24 octobre 1861, de Clodomir Ferron, cultivateur, et d'Alphée La-

my, fit ses études aux Trois-Rivières, où il fut ordonné par Mgr Laflèche, le 27 mai 1888. Vicaire à Sainte-Anne-de-la-Pérade (1888-1892), à Champlain (1892-1894), à New-Haven dans le Connecticut (1894-1899) ; curé de Russia dans l'Ohio (1899-1900) ; vicaire à Saint-Maurice-de-Champlain (1900-1901), à Saint-Stanislas-de-Champlain (1901-1902), à Saint-Etienne-des-Grés (1902-1906), à Saint-Léon-de-Maskinongé depuis 1906.



FERRON (L'abbé Omer), né à Yamachiche, comté de Saint-Maurice, le 29 mars 1863, de Clodomir Ferron, cultivateur, et d'Alphée Lamy, fit ses études aux Trois-Rivières, où il fut ordonné par Mgr Laflèche, le 26 mai 1888. Vicaire à Thurso (1888-1890) ; curé de Wendover (1890-1897), où il a bâti une église en 1896 ; curé du Lac-Sainte-Marie (1897-1900) ; depuis 1900, curé de Saint-Rémi-d'Amherst, qu'il a fait ériger canoniquement et civilement en 1905, où il a construit un presbytère en 1901 et une église en 1905 ; en même temps depuis 1900, missionnaire à Notre-Dame-des-Anges, à Ponsonby où il a édifié une chapelle et à Brébeuf qu'il a fondé et où il a bâti également une chapelle.

FERRON (L'abbé Thomas) fut ordonné le 28 octobre 1881. Oblat de Marie-Immaculée (1881-1891) ; à l'université d'Ottawa, professeur (1886-1887), assistant-procureur (1887-1890) ; vicaire à Mattawa (1890-1891) ; curé de Sturgeon-Falls (1891-1897) ; vicaire à Saint-François-du-Lac (1897-1899), à Saint-Joseph de Biddeford dans le Maine (1900-1903) ; en repos (1903-1905) ; vicaire à Saint-Thomas-d'Elgin dans Ontario (1905-1907), à Tilbury depuis 1907.

FEUILTAULT (L'abbé Joseph-Alphonse), né à Lambton, comté de Beauce, le 9 mars 1857, de Romain Feuiltault, cultivateur, et de Marie-Archange Beaudoin, fit ses études à Québec, où il fut ordonné par Mgr D. Racine, le 7 juin 1884. Vicaire à Saint-Michel-de-Bellechasse (1884-1885), à Saint-Jean-Baptiste de Québec (1885-1886), à Saint-Roch de Québec (1886-1894) ; curé de Saint-Honoré-de-Shenly (1894-1905), où il a reconstruit l'église en 1900 ; retiré à l'Hôpital-Général de Québec (1905-1906) ; curé de Saint-Gervais, depuis 1906.

FEUILTAULT (L'abbé Joseph-Edouard), né à Lambton, comté de Beauce, le 2 novembre 1855, d'Edouard Feuiltault, cultivateur, et de Philomène Bernier, fit ses études à Québec, où il fut ordonné par le Cardinal Taschereau, le 28 septembre 1879. Etudiant à Rome en Italie (1879-1881), d'où il revint docteur en droit canonique de l'Apollinaire (1881) ; professeur de droit canonique à l'université de Québec (1881-1890) ; aumônier de l'hospice Saint-Joseph-de-la-Délivrance à Lévis (1890-1896) ; curé de La Beauce, depuis 1896.

FILIATRAULT (L'abbé C.) fut ordonné le 10 octobre 1886. Vicaire à Saint-Charles de Montréal (1895-1897), à Sainte-Elisabeth de Montréal depuis 1904.

FILIATRAULT (L'abbé Elphège-Etienne-Prime), né à Iberville, le 23 novembre 1850, d'Etienne Filiatrault, marchand, et de Thaïs Carrier, fit ses études au séminaire de Montréal et à Marieville ; fut ordonné à Saint-Hyacinthe, le 15 août 1877. Vicaire à Bedford (1877), à la cathédrale de Saint-Hyacinthe (1877-1878) ; à Sorel, professeur au collège classique (1878-1879), vicaire (1879-1880), directeur du collège classique (1880-1881) ; premier curé de Saint-Joseph-de-Sorel (1881-1884) ; curé de Sainte-Pudentienne (1884-1888), de Saint-Grégoire-d'Iberville (1888-1891), de Rougemont (1891-1900), de Saint-Jude depuis 1900.

FILIATRAULT (L'abbé Jean-Emmanuel), né à Sainte-Rose-de-Laval, le 26 juillet 1836, d'Emmanuel Filiatrault et de Marguerite Filiatrault, entra chez les Sulpiciens à Paris, où il fut ordonné le 21 décembre 1867. A Montréal, depuis 1868.

FILIATRAULT (L'abbé Louis-Hector), né à Iberville, le 21 décembre 1860, d'Etienne Filiatrault, marchand, et de Thaïs Carrier, fit ses études au séminaire de Montréal ; fut ordonné à Sainte-Pudentienne, le 6 septembre 1885. Vicaire à Sainte-Pudentienne (1885-1886), à Saint-Aimé-sur-Yamaska (1886-1888), encore à Sainte-Pudentienne (1888) ; étudiant à Rome en Italie (1888-1890) ; entra chez les Sulpiciens et fit sa solitude à Issy près Paris (1890-1891) ; à Oka (1891-1894) ; à Notre-Dame de Montréal, depuis 1894.

FILIATRAULT (Rév. Père Télesphore), né à Iberville, le 9 novembre 1852, d'Etienne Filiatrault, marchand, et de Thaïs Carrier, fit ses études au petit séminaire de Montréal ; entra chez les Jésuites au Sault-au-Récollet en 1875 et prononça ses vœux à Saint-Boniface dans le Manitoba en 1892 ; fut ordonné à Montréal par Mgr Fabre, le 26 avril 1886. Professeur de philosophie au séminaire de Saint-Boniface (1890-1892) ; à l'Immaculée-Conception de Montréal, professeur de philosophie (1892-1893), de théologie dogmatique (1893-1895), recteur du scolasticat (1895-1896), supérieur général des Jésuites du Canada (1896-1903) ; recteur et maître des novices au Sault-au-Récollet (1903-1905) ; encore recteur du scolasticat de l'Immaculée-Conception de Montréal, depuis 1905. Fondateur du collège Loyola à Montréal en 1896 pour les élèves de langue anglaise.

FILION (L'abbé Pierre-Damien), né à Sainte-Thérèse, comté de Terrebonne, le 23 février 1865, de François Filion, cultivateur, et de Théotiste Charbonneau, fit ses études à Sainte-Thérèse et à Ottawa ; fut ordonné à Sainte-Agathe-des-Monts par Mgr Duhamel, le 29 avril 1894. Vicaire à la cathédrale de Pembroke (1894) ; depuis 1894, curé de Saint-Adolphe-de-Howard, où il a bâti un magnifique presbytère.

FILLAUDEAU (Rév. Père Gustave), entré chez les Pères de Marie, fut ordonné le 2 juillet 1905. Professeur à l'école apostolique de Huberdeau, depuis 1905.

FILLAUDEAU (Rév. Père Louis), entré chez les Pères de Marie, fut ordonné le 21 octobre 1898. A Notre-Dame-de-Lourdes-d'Ottawa, depuis 1903.

FILLION (L'abbé David), né à Saint-Hermas, comté des Deux-Montagnes, le 29 novembre 1845, de Charles-François Fillion et d'Angélique Tailleur-Jolicœur, fut ordonné à Sainte-Thérèse le 2 octobre 1870. Professeur au collège de Sainte-Thérèse (1870-1872) ; vicaire à Saint-Jean-d'Iberville (1872-1873) ; missionnaire à Saint-Boniface dans le Manitoba (1873-1874) ; curé de Sainte-Agathe-de-Provencher (1874-1877), de Saint-Jean-Baptiste-du-Manitoba depuis 1877.

FILLION (Rév. Père Joseph), né à Saint-Laurent-d'Orléans, comté de Montmorency, vers 1879, de Philéas Fillion, menuisier, et de Luce Lachance, entra chez les Pères Blancs à la Maison-Carrée en Algérie l'an 1902 ; fut ordonné à Carthage en Tunisie par Mgr Combes, vers 1905. Missionnaire dans l'Ouganda en Afrique.

FILLION (L'abbé Joseph-Hector), né à Saint-Laurent-d'Orléans, comté de Montmorency, le 7 mars 1877, de Philéas Fillion, menuisier, et de Luce Lachance, fit ses études à Sainte-Anne-de-la-Pocatière, à Québec et à Halifax dans la Nouvelle-Ecosse ; fut ordonné à Québec par Mgr Bégin, le 17 mai 1903. Professeur d'anglais au collège de Sainte-Anne-de-la-Pocatière, depuis 1903.

FILLION (L'abbé Maxime-Joseph), né à Saint-Bernard, comté de Dorchester, le 20 août 1852, de David Fillion, cultivateur, et de Marguerite Morin, fit ses études à Québec, où il fut ordonné par le Cardinal Taschereau, le 3 juin 1882. Au séminaire de Québec (1882-1888) ; vicaire à Manchester dans le Nouveau-Hampshire (1888), à Saint-André-de-Kamouraska (1888-1889) ; curé de Saint-Cyrille-de-L'Islet (1889-1898), d'où il a desservi Saint-Marcel-de-L'Islet de 1890 à 1894 ; aumônier de l'Hôtel-Dieu du Précieux-Sang à Québec (1898-1904) ; curé de Saint-Raymond, depuis 1904.

FILLION (L'abbé Paul-Napoléon), né à Broughton, comté de Beauce, le 22 avril 1879, d'Isaac Fillion, menuisier, et de Hélène Rousseau, fit ses études à Saint-Lawrence-du-Wisconsin, au grand séminaire de Montréal et à Saint-Francis-du-Wisconsin ; fut ordonné à Hubbell dans le Michigan par Mgr Eis, le 19 juin 1904. Curé de Phœnix-du-Michigan (1904-1905) ; depuis 1905, curé-fondateur de Perkins, où il a bâti un presbytère en 1906.

FILLION (L'abbé Philéas), né à Saint-Laurent-d'Orléans, comté de Montmorency, le 9 janvier 1868, de Philéas Fillion, charron, et de Luce Pepin-Lachance, fit ses études à Québec ; fut ordonné dans sa paroisse natale par Mgr Bégin, le 1 juin 1893. Professeur au séminaire de Québec (1893-1895) ; étudiant à l'Institut Catholique de Paris en France (1895-1896) ; à l'université de Québec, professeur de chimie depuis 1896, secrétaire de l'institution depuis 1899, en même temps missionnaire-fondateur de Villeroy depuis 1902. Bachelier-ès-arts (1889), maître-ès-arts (1904).

FILTEAU (L'abbé J.-Albert), né à Leclercville, comté de Lotbinière, le 12 juillet 1874, de D.-L. Filteau, marchand, et d'Elzire Desrochers, fit ses études à Québec, où il fut ordonné par Mgr Bégin, le 22 avril 1900. Régent à l'école normale Laval de Québec (1900-1905) ; vicaire à Saint-Malo de Québec, depuis 1905.

FIRMIN (Rév. Père), entré chez les Franciscains, fut ordonné le 7 juin 1879. Religieux à Québec, depuis 1904.

FISET (Rév. Père Achille), né à Montmagny, le 29 octobre 1860, de Louis Fiset, cultivateur, et d'Anastasie Couillard-Lislois, fit ses études à Québec, où il fut ordonné par le Cardinal Taschereau, le 13 juin 1886. Professeur au séminaire de Québec (1886-1893) ; entra chez les Rédemptoristes à Saint-Trond en Belgique l'an 1893 et y prononça ses vœux en 1894. Vice-provincial des Rédemptoristes au Canada, depuis 1907.

FISET (L'abbé Louis-Napoléon), né à Montmagny, le 17 août 1868, de Louis Fiset, cultivateur, et d'Anastasie Couillard-Lislois, fit ses études à Québec ; fut ordonné dans sa paroisse natale par Mgr Blais, le 13 mai 1894. Vicaire à Plessisville (1894-1896), à Saint-François-de-Beauce (1896-1900) ; curé de Notre-Dame-de-Lourdes-de-Mégantic, depuis 1900.

FISET (L'abbé Pierre), né à L'Ancienne-Lorette, comté de Québec, le 20 mai 1840, de Joseph Fiset, cultivateur, et d'Adélaïde de Varennes, fit ses études à Québec ; fut ordonné à Chéticamp sur l'île du Cap-Breton par Mgr McKinnon, le 3 décembre 1864. Professeur au séminaire d'Antigonish (1864-1865) ; curé de Havre-à-Boucher (1865-1875) ; depuis 1875, curé de Chéticamp, où il a bâti un presbytère en 1888, une église de pierre en 1893 et fondé un couvent des Filles de Jésus en 1903.

FISETTE (L'abbé Elie-Cyprien), né à Richmond-de-la-Virginie dans les Etats-Unis, le 24 mars 1862, d'Elie Fisette et de Marie-Anne Laval, fit ses études à Sherbrooke ; fut ordonné le 28 septembre 1884. Professeur au séminaire de Sherbrooke (1884-1887) ; curé de Saint-Patrice de Sherbrooke, depuis 1887.

FLEURY (L'abbé Joseph-Alexis-Omer), né à Varennes, comté de Verchères, le 5 mars 1877, de Louis Fleury, cultivateur, et de Louise Prévost, fit ses études à Saint-Hyacinthe et au grand séminaire de Montréal ; fut ordonné à Saint-Hyacinthe par Mgr Racicot, le 21 janvier 1906. Vicaire à Saint-Alexandre-d'Iberville (1906), à Sainte-Rosalie depuis 1906.

FLEURY (L'abbé Joseph-Georges-Ovide), né à Maskinongé, le 16 décembre 1878, d'Ovide Fleury, cultivateur, et de Marie-Virginie Fleury, fit ses études à Québec, où il fut ordonné par Mgr Bégin, le 1 mai 1905. Préfet de discipline et professeur à l'école normale Laval de Québec, depuis 1905.

FLORENT (Rév. Père), dans le monde Joseph-Amand Chevrier, né à Ile-d'Yeu dans la Vendée en France, le 16 juin 1870, de Célestin Chevrier,

capitaine de navire, et de H.-Marie Coupet, fit ses études en Vendée, au petit séminaire de Chavagnes et au grand séminaire de Luçon ; entra chez les Trappistes à Oka en 1896 et y prononça ses vœux en 1898 sous le nom de Frère Florent ; fut ordonné à Montréal par Mgr Bruchési, le 24 mai 1902. Religieux à Oka (1902-1906), à Mistassini depuis 1906.

FOISY (Rév. Père Donat), voir **DONAT (Rév. Père)**.

FOISY (L'abbé Joseph-Antoine), né à Belœil, comté de Verchères, le 20 septembre 1857, d'Antoine Foisy, meunier, et d'Elise Beauchemin, fit ses études à Saint-Hyacinthe et au grand séminaire de Montréal ; fut ordonné à Saint-Hyacinthe par Mgr Moreau, le 6 février 1881. Vicaire à Saint-Aimé-sur-Yamaska (1881-1882), à Acton (1882-1886), à Roxton (1886-1887), à Sorel (1887-1889) ; curé de Sainte-Pudentienne (1889-1898), où il a bâti l'église actuelle en 1891 ; curé de Henryville (1898-1907), où en 1899 il a restauré l'église et le presbytère ; curé de Saint-Ours, depuis 1907.

FONROUGE (L'abbé Georges-Alexandre), né à Longueuil, comté de Chambly, le 20 août 1868, d'Alexis Fonrouge, gardien de barrière, et de Sophie-Rosalie Goyette, fit ses études à Saint-Hyacinthe et au grand séminaire de Montréal, où il fut ordonné par Mgr Fabre, le 17 décembre 1892. Vicaire à Chambly (1892-1899), à Longueuil (1899-1902), à Lachine (1902-1906) ; curé de Saint-Luc-sur-Richelieu, depuis 1906. Bachelier en théologie et en droit canonique de l'université de Québec (1891).

FONTAINE (L'abbé Adélard), né à Saint-Damase-sur-Yamaska, comté de Saint-Hyacinthe, le 20 octobre 1876, de Bruno Fontaine, cultivateur, et de Régina Dion, fit ses études à Saint-Hyacinthe et à la Propagande de Rome en Italie ; fut ordonné à Saint-Hyacinthe par Mgr Decelles, le 15 août 1901. Maître de discipline au séminaire de Saint-Hyacinthe (1901-1902) ; assistant-aumônier à l'Hôtel-Dieu de Saint-Hyacinthe (1902-1905) ; vicaire à la cathédrale de Saint-Hyacinthe, depuis 1905.

FONTAINE (L'abbé Gédéon). Vicaire à l'Immaculée-Conception de Fitchburg dans le Massachusetts, depuis 1905.

FORBES (Rév. Père Jean), né à l'Ile-Perrot, comté de Vaudreuil, le 10 janvier 1864, de Jean Forbes, cultivateur, et d'Octavie Léger, fit ses études au séminaire de Montréal ; entra chez les Pères Blancs à Alger en Afrique l'an 1886 et prononça ses vœux à Carthage en Tunisie le 25 septembre 1888 ; fut ordonné à Carthage par Mgr Jourdan de la Passardière, le 6 octobre 1888. Professeur au petit séminaire grec-melchite de Jérusalem en Judée (1888-1893) ; directeur du noviciat et en même temps professeur d'arabe à Alger (1893-1900) ; fondateur du postulat de Québec (1900-1901), dont il est le premier supérieur depuis 1901. Fondateur des MISSIONS D'AFRIQUE, bulletin mensuel publié à Québec.

FORBES (L'abbé Joseph-Guillaume), né à l'Ile-Perrot, comté de Vaudreuil, le 10 août 1865, de Jean Forbes, cultivateur, et d'Octavie Léger, fit

ses études au séminaire de Montréal, où il fut ordonné par Mgr Fabre, le 17 mars 1888. Chez les iroquois de Caughnawaga, vicaire (1888-1892), curé (1892-1903) ; curé de Sainte-Anne-de-Bellevue, depuis 1903. Auteur d'un livre de prières en iroquois, un volume in-16 de 568 pages ; auteur aussi de cinq almanachs iroquois pour les années 1899, 1900, 1901, 1902 et 1903.

FORBES (L'abbé Joseph-Henri-Edmond), né à Saint-Jean-d'Iberville, le 10 décembre 1863, de Henri-Edmond Forbes, notaire, et d'Emélie Powell, fit ses études au séminaire de Montréal, où il fut ordonné par Mgr Laflèche, le 20 décembre 1890. Professeur de syntaxe au petit séminaire de Montréal (1890-1891) ; vicaire à Saint-Barthélemy (1891-1892), à Saint-Michel-de-Napierville (1892-1893), à Sainte-Cunégonde de Montréal (1893-1895) ; deuxième aumônier à l'asile de la Longue-Pointe (1895-1898) ; aumônier des Sœurs des Saints-Noms-de-Jésus-et-de-Marie à Longueuil (1898-1899) ; dans l'Algoma curé de Keewatin (1899-1901), où il a construit un presbytère ; dans le comté de Pontiac curé d'Aldfield (1901-1904), d'où il a terminé l'église de sa mission du Lac-des-Loups ; curé de Nèche dans le Dakota-Septentrional, depuis 1904.

FORCIER (L'abbé Joseph), né en 1854, fut ordonné aux Trois-Rivières le 23 septembre 1877. Vicaire à Yamachiche (1877-1880), à Louiseville (1880-1881) ; curé de Saint-Eugène-de-Grantham (1881-1904), de Sainte-Gertrude depuis 1904.

FOREST (L'abbé Adrien), né à L'Epiphanie, comté de L'Assomption, fut ordonné à Joliette par Mgr Archambault, le 25 juillet 1907. Vicaire à Saint-Jean-de-Matha, depuis 1907.

FOREST (L'abbé Alcide) fut ordonné le 8 juillet 1906. Vicaire à Sainte-Julienne, depuis 1906.

FOREST (L'abbé Arthur) fut ordonné le 22 décembre 1894. Professeur au collège Sainte-Marie de Montréal (1894-1895) ; vicaire à Contrecœur (1895-1898), à Jackman dans le Maine depuis 1898.



FOREST (Rév. Père Camille-Charles), né à Saint-Paul-de-Joliette, le 9 juillet 1854, de Joseph Forest, cultivateur, et de Julie Boulard, fit ses études à Joliette, où il fut ordonné par Mgr Fabre, le 15 septembre 1878. Vicaire à Saint-Liguori (1878-1879), à Sainte-Philomène-de-Châteauguay (1879-1880), à Saint-Valentin (1880-1881), à Saint-Martin-de-Laval (1881-1883), à Saint-Félix-de-Valois (1883) ; entra chez les Clercs Saint-Viateur à Joliette en 1883 et y prononça ses vœux en 1884 ; au collège de Saint-Denis-sur-Richelieu, aumônier (1884-1885), directeur (1885-1906) ; aumônier du collège de Berthierville, depuis 1906.

FOREST (Rév. Père Charles), entré chez les Pères du Sacré-Cœur, fut ordonné le 28 mai 1904. Missionnaire à Québec, depuis 1904.

FOREST (**Rév. Père François-Xavier**), né à Saint-Paul-de-Joliette, le 9 novembre 1875, de Médard Forest, cultivateur, et de Zoé Dudemaine, fit ses études à Joliette ; entra chez les Clercs Saint-Viateur à Joliette en 1895 et y prononça ses vœux en 1907 ; fut ordonné à Montréal par Mgr Bruchési, le 23 août 1903. Professeur au séminaire de Joliette, depuis 1903.

FOREST (**L'abbé Joseph**). Vicaire à l'Immaculée-Conception de Fitchburg dans le Massachusetts (1889-1890) ; premier curé de Saint-Joseph de Fitchburg (1890-1891) ; vicaire à Westbrook dans le Maine (1891-1892) ; curé de Jackman, depuis 1892.

FOREST (**L'abbé Joseph-Amédée-Jacques-Trefflé**), né à Saint-Jacques-de-l'Achigan, comté de Montcalm, le 2 octobre 1877, de Magloire Forest, cultivateur, et de Célérine Béliveau, fit ses études à L'Assomption et au grand séminaire de Montréal ; fut ordonné dans sa paroisse natale par Mgr Archambault, le 8 juillet 1906. Vicaire à Saint-Liguori, depuis 1906.

FOREST (**L'abbé Joseph-Odilon**), né à Saint-Alexis-de-Montcalm, le 10 juillet 1860, de Hubert Forest, cultivateur, et de Suzanne Lamarche, fit ses études à L'Assomption et au grand séminaire de Montréal, où il fut ordonné par Mgr A. Racine, le 22 décembre 1888. Vicaire à Saint-Martin-de-Laval (1888-1894), à Saint-Vincent-de-Paul-de-l'île-Jésus (1894-1895), à Boucherville (1895), à Saint-Louis de Montréal (1895-1900) ; depuis 1900, curé de Saint-Théodore-de-Montcalm, où il a bâti un presbytère en 1905.

FORGET (**L'abbé Albert**), né le 19 avril 1867, fut ordonné le 23 avril 1893. Vicaire à Saint-André-Avellin (1893-1895) ; premier curé de Saint-Sixte (1895-1904) ; curé de Bouchette, depuis 1904.

FORGET (**Rév. Père Dioscoride-Napoléon**), né à Saint-Janvier, comté de Terrebonne, le 25 novembre 1855, de Félix Forget, cultivateur, et de Tharsile Nadon, entra chez les Oblats de Marie-Immaculée ; fut ordonné à Ottawa, le 11 juin 1881. Maître de discipline à l'université d'Ottawa (1881-1891) ; économe à Saint-Joseph de Lowell dans le Massachusetts (1891-1897) ; à Montréal (1897-1898) ; missionnaire à Maniwaki (1899-1900) ; à Notre-Dame de Hull (1900-1904) ; missionnaire au Cap-de-la-Madeleine (1904-1907), à la Pointe-Bleue, depuis 1907.

FORGET (**L'abbé Isidore ——-Despaties**), né à Saint-François-de-l'île-Jésus, comté de Laval, le 28 juillet 1841, de Charles Forget-Despaties et de Charlotte Hubou-Tourville, fut ordonné à Montréal le 4 novembre 1866. Vicaire à Napierville (1866-1871), à Chambly (1871-1875) ; curé de Saint-Damien-de-Brandon (1875-1882), de Sainte-Agnès-de-Dundee (1882-1887), de Rawdon (1887-1888), de Sainte-Sophie-de-Lacorne (1888-1891), de Saint-Colomban (1891-1905) ; vicaire à Saint-Henri de Montréal (1905-1906) ; retiré à l'archevêché de Montréal (1906-1907), à Saint-Jérôme-de-Terrebonne depuis 1907.



FORGET (L'abbé Jean-Urgel), né à Saint-Janvier, comté de Terrebonne, le 27 janvier 1862, de Félix Forget, cultivateur, et de Tharsile Nadon, fit ses études à Sainte-Thérèse ; fut ordonné à Ottawa par Mgr Duhamel, le 17 décembre 1887. Vicaire à Thurso (1888) ; curé de Perkin's-Mills (1888-1896), d'où il a bati un presbytère à Sainte-Rose-de-Lima en 1890 ; depuis 1896, curé d'Embrun, où il a fini l'intérieur de l'église en 1905, bâti une école bilingue en 1906-1907, et d'où il a construit une église et un presbytère à Marionville en 1905.

FORGET (L'abbé Jovite), né à Sainte-Thérèse, comté de Terrebonne, le 9 mai 1874, de Chrysostôme Forget et d'Elise Paré, fit ses études à Sainte-Thérèse ; fut ordonné à Montréal par Mgr Bruchési, le 1 juillet 1898. Vicaire à Eganville dans Ontario (1898-1900) ; curé de Pointe-Alexandre (1900-1903), de Bonfield depuis 1903.

FORTIER (L'abbé Hilaire), né à Sainte-Claire, comté de Dorchester, le 5 mars 1865, de Théodore Fortier, cultivateur, et d'Adèle Fortier, fit ses études à Lévis, à Québec et à Rimouski ; fut ordonné à Saint-Anselme par Mgr Labrecque, le 20 mai 1894. Professeur au collège de Lévis (1894-1896); vicaire à Saint-Joseph-de-Beauce (1896-1899), à Saint-Gervais (1899-1900) ; professeur et économe au collège de Lévis (1900-1907) ; en même temps missionnaire à Charny (1902-1903), où il a construit une église ; curé de Saint-Séverin-de-Beaurivage, depuis 1907.

FORTIER (L'abbé Jacob-Joseph), né à Saint-David-d'Yamaska, le 19 juillet 1852, de Moïse Fortier, marchand, et de Mathilde Paradis, fit ses études à Nicolet et aux Trois-Rivières, où il fut ordonné par Mgr Laflèche, le 19 septembre 1875 Vicaire à Arthabaskaville (1875-1876) ; desservant à Victoriaville (1876) ; vicaire à Saint-Stanislas-de-Champlain (1876-1877) ; desservant à Saint-Didace (1877) ; vicaire à Stanfold (1877), à Yamachiche (1877-1879) ; curé de Crookston dans le Minnésota (1879-1892) ; en repos à Pomona dans la Californie (1892-1904) ; assistant à San-Diégo (1904-1907) ; depuis 1907, curé de Capitola, où il a bâti un presbytère dès 1907.

FORTIER (Rév. Père Joseph-Adolphe), né à Saint-Laurent près Montréal, le 30 mai 1878, de Félix Fortier, horticulteur, et de Philomène Décary, fit ses études dans sa ville natale ; entra chez les Oblats de Marie-Immaculée à Lachine en 1896 et prononça ses vœux en 1898 à Ottawa, où il fut ordonné par Mgr Duhamel, le 24 août 1903. A l'université d'Ottawa, professeur d'histoire depuis 1903, préfet de discipline en même temps depuis 1905.

FORTIER (Rév. Père Louis-Olivier), né à Beauport, comté de Québec, le 5 mars 1864, de Louis Fortier, marchand, et d'Eléonore Hamel, fit ses études à Québec ; entra chez les Rédemptoristes à Saint-Trond en Belgique l'an 1885 et y prononça ses vœux en 1886 ; fut ordonné à Beauplateau en

Belgique par Mgr Belin, le 4 octobre 1889. Missionnaire à Mons en Belgique (1890-1892), à Sainte-Croix dans les Antilles danoises (1892-1898), à Sainte-Anne de Montréal (1898-1905), à Sainte-Anne-de-Beaupré (1905-1906), à Hochelaga de Montréal depuis 1906.

FORTIER (Rév. Père Mathieu-L.) entra chez les Jésuites. A Woodstock-du-Maryland (1905-1906) ; à Washington dans les Etats-Unis (1906-1907) ; à Poughkeepsie dans l'état de New-York, depuis 1907.

FORTIER (L'abbé Pierre), né à Arthabaskaville, le 9 décembre 1852, de Joseph Fortier et de Geneviève Gosselin, fut ordonné aux Trois-Rivières le 11 août 1878. Vicaire à Arthabaskaville (1878-1879) ; desservant à Kingsey-Falls (1879-1881) ; vicaire à Saint-Médard (1881-1882) ; aux Etats-Unis (1882-1884) ; curé de Nelson dans le Kansas (1884-1887), de Saint-Pierre-du-Kansas (1887-1890), d'Aurora-du-Kansas depuis 1890.



FORTIER (L'abbé Rodolphe-Alphonse), né à Baltic dans le Connecticut, le 4 avril 1879, de Rodolphe Fortier, commis-marchand, et de Vitaline Labranche, fit ses études à Saint-Laurent près Montréal, à Baltimore dans le Maryland et aux Trois-Rivières, où il fut ordonné par Mgr Cloutier, le 29 juin 1905. Vicaire à Saint-Jean-Baptiste de Lynn dans le Massachusetts, depuis 1905.

FORTIN (L'abbé Antoine-Augustin), né à Québec, le 25 avril 1859, d'Antoine Fortin et de Sara Ouimet, fut ordonné dans sa ville natale le 19 mai 1883. Professeur au séminaire de Québec (1883-1887) ; vicaire à la Jeune-Lorette (1887-1888), à Saint-Roch de Québec (1888-1894), à Saint-Jean-Deschaillons (1894-1895) ; curé de Sainte-Christine-d'Auvergne (1895-1898), de Leclercville depuis 1898.

FORTIN (L'abbé J.-C.). Vicaire à Sainte-Rose de Kankakee dans l'Illinois (1900-1903), à Notre-Dame de Chicago depuis 1903.

FORTIN (L'abbé Joseph-S.), né à Saint-Anicet, comté de Huntingdon, le 6 février 1859, de Herménégilde Fortin, cultivateur, et d'Elisabeth Moore, fit ses études à Québec, où il fut ordonné par le Cardinal Taschereau, le 30 mai 1885. Professeur au séminaire de Québec (1885-1886) ; vicaire à la Pointe-Claire (1886-1888), à Sainte-Cunégonde de Montréal (1888-1890), à New-Bedford dans le Massachusetts (1890-1901) ; curé-fondateur de Saint-Jean-Baptiste de Fall-River (1901-1902), de Sainte-Famille de Woonsocket dans le Rhode-Island depuis 1902.

FORTIN (Rév. Père P.) entra chez les Eudistes. Professeur au collège de Caraquet dans le Nouveau-Brunswick, depuis 1906.

FORTUNÉ (Rév. Père), dans le monde Edgar Mizzi, né à Vallette sur l'île de Malte dans la Méditerranée, le 5 juillet 1880, de Fortuné Mizzi, avocat, et de Sophie Tolliers-de-Luna, fit ses études à Malte ; entra chez les

Capucins à Carcassonne en France l'an 1899 et y prononça ses vœux en 1900 sous le nom de Frère Fortuné ; fut ordonné à Burgos en Espagne par le Cardinal Aguirre-y-Garcia, le 31 mars 1906. A Saint-François d'Ottawa, depuis 1906.

FOUCHER (Rév. Père Joseph-Charles-Emile), né à Saint-Jacques-de-l'Achigan, comté de Montcalm, le 19 septembre 1861, de F.-A.-Médéric Foucher, marchand, et de Marie-E. Lesage, fit ses études à Joliette ; entra chez les Clercs Saint-Viateur à Joliette en 1881 et y prononça ses vœux en 1883 ; fut ordonné à Montréal par Mgr Fabre, le 19 juin 1886. A Rigaud professeur de *rhétorique* (1886-1888), préfet des études (1888-1893), encore professeur de rhétorique (1893-1895) ; à Joliette, secrétaire de l'institut (1895-1902), directeur spirituel du juvénat (1896-1902), assistant-provincial (1900-1902) ; *curé-fondateur* de Saint-Viateur de Montréal (1902-1907), où il a converti un temple anglican en église paroissiale et bâti un presbytère en 1904 ; maître des novices à Joliette, depuis 1907. Maître-ès-arts (1889).

FOUCHER (L'abbé Jules-Armand), né à Saint-Jacques-de-l'Achigan, comté de Montcalm, le 20 août 1867, de François-Auguste-Médéric Foucher, marchand, et de Marie-Exérine Lesage, fit ses études à L'Assomption et au grand séminaire de Montréal, où il fut ordonné par Mgr Fabre, le 23 décembre 1893. Vicaire à Saint-Joseph de Montréal (1893-1897) ; aumônier du couvent Villa-Maria de Montréal (1897-1902), de la maison-mère des Sœurs des Saints-Noms-de-Jésus-et-de-Marie à Montréal depuis 1902.

FOUGERAT (Rév. Père L.), entré chez les Jésuites, fut ordonné le 24 août 1897. A Montréal, depuis 1902.

FOUILLET (Rév. Père Joseph), né le 27 octobre 1854, entra chez les Jésuites ; fut ordonné le 8 septembre 1889. A Montréal, depuis 1894.

FOURNET (L'abbé Pierre-Auguste), né à Clermont-Ferrand dans le département du Puy-de-Dôme en France, le 27 juin 1867, d'Alexandre Fournet et de Nelly-Gabrielle Secrétain, fit ses études à Courpière dans le département du Puy-de-Dôme et au grand séminaire de Montferrand ; entra chez les Sulpiciens en 1891 à Paris, où il fut ordonné par le Cardinal Richard le 11 juin 1892. Vicaire à Saint-Jacques de Montréal (1893-1894) ; au petit séminaire de Montréal, professeur de méthode (1894-1895), de versification (1895-1897), de belles-lettres (1897-1907), d'histoire depuis 1907. Auteur de MÈRE DE LA NATIVITÉ ET LES ORIGINES DES SŒURS DE LA MISÉRICORDE, un volume in-8 de 260 pages (1898).



FOURNIER (L'abbé Arthur-Frédéric), né à Napierville, le 10 juin 1880, de Frédéric Fournier, commis, et de Délima Tremblay, fit ses études à Marieville et au séminaire de Montréal, où il fut ordonné par Mgr Archambault, le 17 décembre 1904. Vicaire à Saint-Charles de Providence dans le Rhode-Island (1905) ; desservant à Cranston (1905), à North-Providence

(1905) ; vicaire à Sainte-Anne de Woonsocket (1905) ; simultanément aumônier de l'hôpital Saint-Charles de Providence et curé de Rockland, depuis 1905.



FOURNIER (Rév. Père Cyrille-Samuel), né à Beaumont, comté de Bellechasse, le 30 décembre 1842, de Michel Fournier, pilote, et de Marguerite Fournier, fit ses études à l'école normale Laval de Québec ; entra chez les Clercs Saint-Viateur à Joliette en 1864 et y prononça ses vœux en 1865 ; fut ordonné à Ogdensburg dans l'état de New-York par Mgr Wadhams, le 20 décembre 1873. Directeur du collège d'Ogdensburg (1873-1878) ; visiteur de sa communauté (1878-1882) ; provincial et maître des novices à Chicago dans l'Illinois (1882-1900) ; à Bourbonnais, curé depuis 1900, en même temps encore provincial depuis 1904. Il a bâti à Chicago l'église Saint-Viateur en 1889 et un noviciat en 1893.

FOURNIER (L'abbé Joseph-Cyrille), né à Portneuf, le 3 octobre 1869, de Michel-Alfred Fournier, ferblantier, et de Philomène Chevalier, fit ses études à Lévis ; fut ordonné à Beauport par Mgr Bégin, le 4 août 1895. Professeur au collège de Lévis, depuis 1895.

FRANCŒUR (Rév. Père Joseph-Dollard), né à Sainte-Anne-des-Plaines, comté de Terrebonne, le 29 juillet 1877, de Joseph Francœur, boulanger, et d'Angéline Vézeau, fit ses études à Sainte-Thérèse ; entra chez les Oblats de Marie-Immaculée à Lachine en 1898 et y prononça ses vœux en 1899 ; fut ordonné à Ottawa par Mgr Duhamel, le 24 mai 1902. Econome au noviciat de Lachine (1903-1904) ; missionnaire à Maniwaki (1904-1907) ; encore au noviciat de Lachine, depuis 1907.

FRANCŒUR (L'abbé Joseph-Léandre Leclerc), né à Saint-Roch-des-Aulnaies, comté de L'Islet, le 3 février 1839, de Germain Leclerc-Francœur, cultivateur, et de Lucie Mercier, fit ses études à Sainte-Anne-de-la-Pocatière et à Ottawa, où il fut ordonné par Mgr Guigues, le 18 octobre 1868. Curé d'Embrun dans Ontario (1868-1871) ; vicaire à la cathédrale d'Ottawa (1871) ; curé de South-Gloucester (1871-1875), de Saint-Jean-Baptiste d'Ottawa (1875-1879) ; malade et en repos (1879-1880) ; curé de Grenville (1880-1887) ; premier curé de Casselman (1887-1892), où en 1889 il a converti l'ancienne chapelle en presbytère et bâti une église ; retiré à Casselman, depuis 1892.



FRANCŒUR (L'abbé Lucien-Napoléon Leclerc), né à Saint-Roch-des-Aulnaies, comté de L'Islet, le 8 novembre 1829, de Germain Leclerc-Francœur, cultivateur, et de Lucie Mercier, fit ses études à Québec ; fut ordonné par Mgr Baillargeon, le 24 septembre 1859. Vicaire à Montmagny (1859-1860), à Saint-Anselme (1860-1861), à Saint-Elzéar-de-Beauce (1861-1864), à

Armagh (1864-1865) ; curé de Saint-Julien (1865-1879), d'où il a fondé Saint-Fortunat en 1867 ; à Stratford, curé (1879-1900), retiré depuis 1900.

FRANÇOIS (Rév. Père), entré chez les Trappistes, fut ordonné le 29 avril 1907. Religieux à Saint-Norbert-du-Manitoba, depuis 1907.

FRANÇOIS (L'abbé Lucien), entré chez les Sulpiciens, fut ordonné le 9 mars 1895. Professeur au séminaire de philosophie à Montréal, depuis 1904.

FRANÇOIS-MARIE (Rév. Père), dans le monde Antoine-Laurent-René-Maurice, né à Rigaud, comté de Vaudreuil, le 5 septembre 1882, d'Antoine Phaneuf, notaire, et de Marie-Joseph Adam, fit ses études à Rigaud ; entra chez les Franciscains à Montréal en 1900 et y prononça ses vœux en 1901 sous le nom de Frère François-Marie ; fut ordonné à Montréal par Mgr Bruchési, le 10 septembre 1905. Etudiant à Montréal (1905-1906), à Rome en Italie depuis 1906.

FRASER (L'abbé Georges-Raphael), né à Lévis, le 26 avril 1846, de Thomas Fraser, cultivateur, et d'Emélie-Rosalie Poiré, fit ses études à Québec, où il fut ordonné par le Cardinal Taschereau, le 26 mai 1872. Professeur de musique sacrée et de cérémonies au séminaire de Québec (1872-1882) ; vicaire à Lévis (1882-1886) ; curé de Saint-Honoré-de-Shenly (1886-1893), d'où il a fondé Saint-Benoit-Labre en 1888 ; à Sainte-Anne-de-la-Pocatière, desservant (1893-1894), curé depuis 1894. mort 6/11/1903

FRÉCHETTE (Rév. Père Ferdinand-Xavier), voir **COLOMBAN (Rév. Père)**.

FRÉCHETTE (L'abbé Jos.-Cy.) fut ordonné le 21 décembre 1907. Vicaire dans le diocèse de Québec, depuis 1907.

FRÉCHETTE (L'abbé Joseph-Honoré), né à Saint-Nicolas, comté de Lévis, le 28 octobre 1858, de Honoré Fréchette, cultivateur, et de Marie-Anne Demers, fit ses études à Québec, où il fut ordonné par le Cardinal Taschereau, le 3 juin 1882. Vicaire à Saint-Raymond (1882-1889) ; curé de Laval (1889-1895), de Saint-Malachie (1895-1903), où il a bâti une église en 1896 et d'où il a fondé Saint-Nazaire-de-Buckland en 1897 ; curé de Sainte-Claire, depuis 1903.

FRÉDÉRIC (Rév. Père —— de Ghyvelde), entré chez les Franciscains, fut ordonné le 17 août 1870. Commissaire de Terre-Sainte aux Trois-Rivières, depuis 1888. Auteur de nombreux ouvrages, parmi lesquels : LA BONNE SAINTE ANNE, un volume in-8 de 370 pages (1900) ; SAINT JOSEPH, un volume in-8 de 423 pages (1902) ; et VIE DE LA TRÈS SAINTE VIERGE MARIE, un volume in-8 de 286 pages (1904).

FRÉDETTE (L'abbé J.). Vicaire à l'Immaculée-Conception de Fitchburg dans le Massachusetts (1898-1900), à Notre-Dame de Southbridge (1900-1901), à Saint-Joseph de Worcester (1901-1907), au Précieux-Sang de Holyoke depuis 1907.

FRENETTE (L'abbé Charles-Eugène), né au Cap-Santé, comté de Portneuf, le 23 décembre 1838, de Joseph Frenette, cultivateur, et de Marie-Angélique Delâge, fit ses études à Sainte-Anne-de-la-Pocatière ; fut ordonné à L'Islet par Mgr Baillargeon, le 31 juillet 1864. Professeur au collège de Sainte-Anne-de-la-Pocatière (1864-1865) ; vicaire à Montmagny (1865), à L'Islet (1865-1874) ; directeur des élèves du collège de Sainte-Anne-de-la-Pocatière (1874-1882) ; curé de Saint-Cyrille-de-L'Islet (1882-1888) ; depuis 1888, curé de Saint-Jean-Port-Joli, où il a fondé un couvent des Sœurs Saint-Joseph de Saint-Vallier en 1904.

FRENETTE (L'abbé Marie-François-Xavier-Eugène), né à la Malbaie, comté de Charlevoix, le 24 novembre 1867, de François-Xavier Frenette, avocat, et de Delphine Cimon, fit ses études à Québec et à Chicoutimi, où il fut ordonné par Mgr Labrecque, le 11 mai 1903. Secrétaire de l'évêché de Chicoutimi depuis 1903. Il a fait réimprimer LES MANDEMENTS ET CIRCULAIRES DE MGR D. RACINE, un volume in-8 de 516 pages (1903).

FRÈVE (L'abbé G.-W.) fut ordonné le 25 septembre 1892. Vicaire à l'Ile-Verte (1892-1894) ; curé de Saint-Laurent-de-Matapédiac (1894-1896), de Cloridorme (1896-1899), de Frontenac dans le Kansas (1899-1902) ; en repos (1902-1905) ; assistant-curé au Bic (1905-1906) ; curé de Saint-Damase-de-Rimouski (1906-1907), de New-Carlisle depuis 1907.



FRIGON (Rév. Père Jean-Baptiste), né à Saint-Maurice-de-Champlain, le 21 juillet 1871, de Joseph Frigon, marchand, et de Dorilla Turcotte, fit ses études au collège Sainte-Marie de Montréal et aux Trois-Rivières ; entra chez les Oblats de Marie-Immaculée à Lachine en 1889 et prononça ses vœux à Ottawa en 1891 ; fut ordonné à Laredo dans le Texas par Mgr Verdaguer, le 25 décembre 1894. A Brownsville dans le Texas, recteur du collège (1894-1898), prédicateur de retraites (1898-1906) ; supérieur et curé de Saint-Jean-Baptiste de Duluth dans le Minnésota, depuis 1906.

FRINAULT (Rév. Père Louis), entré chez les Eudistes, fut ordonné le 24 septembre 1904. Professeur au collège de Caraquet dans le Nouveau-Brunswick, depuis 1904.

FUSEY (L'abbé Joseph-Anne-Ephrem), né à Sainte-Ursule, comté de Maskinongé, le 2 octobre 1876, de Georges-Alphonse-Ferdinand Fusey, notaire, et de Léocadie Dugas, fit ses études aux Trois-Rivières, où il fut ordonné par Mgr Cloutier, le 16 septembre 1900. Vicaire à la cathédrale des Trois-Rivières, depuis 1900.

G

GABOURY (Rév. Père Albert-Marie), voir **PACOME (Rév. Père)**.

GABOURY (L'abbé Charles-P.), né à Saint-Jean-Baptiste-de-Rouville, le 28 janvier 1840, de François Gaboury, cultivateur, et de Catherine Bro-

deur, fit ses études à Saint-Hyacinthe ; fut ordonné à Saint-Antoine-sur-Richelieu par Mgr C. Larocque, le 28 août 1866. Vicaire à Sorel (1866-1867) ; à Jacksonville dans la Floride (1867-1873) ; à Macon en Georgie supérieur du collège Pio-Nono (1873-1877), qu'il a construit ; dans le Rhode-Island curé-fondateur de Saint-Charles de Providence (1878-1887), où il a bâti une église en 1878 et fondé un couvent ; curé de Saint-Jean-Baptiste de Centreville (1887-1895), du Sacré-Cœur de New-Bedford dans le Massachusetts depuis 1895.

GABRIEL (Rév. Père), dans le monde Ange-Armand Braud, né à Vallet en France, le 1 mars 1873, de Jean-Baptiste Braud et de Rose Charpentier, entra chez les Trappistes en 1894 et prononça ses vœux à Oka en 1896 sous le nom de Frère Gabriel ; fut ordonné à Montréal par Mgr Bruchési, le 24 mai 1902. Religieux à Oka, depuis 1902.

GABRIEL (Rév. Père), dans le monde M. Godbout, entra chez les Franciscains à Montréal et y prononça ses vœux ; fut ordonné le 24 mai 1902. Au couvent de Montréal (1902-1907) ; missionnaire au Japon, depuis 1907.



GADBOIS (L'abbé Joseph-Omer), né à Saint-Antoine-sur-Richelieu, comté de Verchères, le 18 décembre 1864, d'Alcidas Gadbois, cultivateur, et de Monique Girouard, fit ses études à Saint-Hyacinthe et à Marieville ; fut ordonné à Montréal par Mgr Fabre, le 19 décembre 1891. Vicaire à Saint-Césaire (1891-1892), à Saint-Hugues (1892-1894), à Saint-Jean-Baptiste-de-Rouville (1894-1897), à Saint-Charles-sur-Richelieu (1897-1899) ; en repos au Précieux-Sang de Woonsocket dans le Rhode-Island (1899-1901) ; assistant-aumônier à l'Hôtel-Dieu de Saint-Hyacinthe (1901-1902) ; vicaire à Acton (1902-1903), à Saint-Marc (1903) ; curé de Saint-Ignace-de-Stanbridge (1903-1907), de Saint-Nazaire-d'Acton depuis 1907.

GAGNÉ (L'abbé Charles-Edouard), né à Saint-Isidore-de-Dorchester, le 12 octobre 1856, d'Alexis Gagné, cultivateur, et d'Esther Bilodeau, fit ses études à Sainte-Anne-de-la-Pocatière et à Québec, où il fut ordonné par Mgr D. Racine, le 7 juin 1884. Vicaire à Lambton (1884), à Deschambault (1884-1888) ; professeur au collège de Sainte-Anne-de-la-Pocatière (1888-1889) ; malade (1889-1891) ; aumônier de l'Hôpital-Général de Québec (1891-1900), des Ursulines de Québec depuis 1900.

GAGNÉ (L'abbé Georges-E.). Vicaire à Saint-Joseph de Cohoes dans l'état de New-York, depuis 1906.

GAGNÉ (L'abbé Jacob), né à l'Ile-aux-Coudres, comté de Charlevoix, le 2 juillet 1844, de Prudent Gagné, cultivateur, et d'Eléonore Duchesne, fit ses études à Rimouski, où il fut ordonné par Mgr J. Langevin, le 17 décembre 1870. Vicaire à la cathédrale de Rimouski (1870-1871) ;



chancelier de l'évêché de Rimouski (1871-1872) ; missionnaire à Natashquan au Labrador (1872-1875); curé de Maria (1875-1902), où il a fini l'intérieur de l'église, d'où il a fondé Saint-Jules, largement contribué à l'établissement de Saint-Alphonse-de-Caplan et bâti l'église de Saint-Louis-des-Sauvages. Missionnaire agricole.

GAGNÉ (L'abbé Joseph-Pierre-Marie), né au Cap-Chat, comté de Gaspé, le 29 octobre 1871, de Henri Gagné et de Julie Lavoie, fit ses études à Rimouski ; fut ordonné dans sa paroisse natale, le 23 juin 1901. Vicaire à Sainte-Anne-des-Monts (1901), au Mont-Louis (1901-1902), aux Méchins (1902), aux Trois-Pistoles (1902-1904), à Saint-Octave-de-Métis (1904-1905) ; premier curé de Fontenelle, depuis 1905.

GAGNÉ (L'abbé Lucien-Elzéar-Anthime), né à L'Islet, le 27 avril 1845, de Calixte Gagné, cultivateur, et d'Apolline Giasson, fit ses études à Sainte-Anne-de-la-Pocatière ; fut ordonné à Québec par le Cardinal Taschereau, le 1 octobre 1871. Assistant-directeur des élèves à Sainte-Anne-de-la-Pocatière (1871-1872) ; vicaire à Saint-Joseph-de-Lévis (1872-1875) ; curé de Saint-Cajétan (1875-1886), où il a bâti un presbytère en 1876 ; depuis 1886, curé de Saint-Ferdinand, où il a restauré l'église et le presbytère et fondé un collège commercial en 1887.

GAGNÉ (L'abbé Normand) fut ordonné le 22 mai 1904. Vicaire à Saint-Jérôme-de-Métabetchouane, depuis 1904.

GAGNÉ (Rév. Père Philéas-François), né à Sainte-Foy près Québec, le 16 juin 1871, de Napoléon Gagné et de Victoire Genest, fit ses études à Saint-Hyacinthe ; entra chez les Oblats de Marie-Immaculée à Lachine en 1891 et y prononça ses vœux en 1892 ; fut ordonné à Ottawa par Mgr Duhamel, le 30 mai 1896. Econome du noviciat de Lachine (1897) ; missionnaire à Tête-du-lac-Témiscamingue (1897-1898), à Mattawa (1898-1907) ; économe à Maniwaki, depuis 1907.

GAGNIER (L'abbé Léandre-Alexandre), né à Sainte-Martine-de-Châteauguay, le 28 avril 1870, d'Alexis Gagnier, régistrateur, et de Julienne Patenaude, fit ses études à Sainte-Thérèse, à Saint-Hyacinthe et au grand séminaire de Montréal ; fut ordonné dans sa paroisse natale par Mgr Emard, le 7 juillet 1894. Vicaire à Rigaud (1894-1895) ; professeur au séminaire de Valleyfield (1895-1897) ; vicaire à la cathédrale de Valleyfield (1897-1898) ; aumônier des Sœurs Grises de Châteauguay (1899-1903) ; desservant à Huntingdon (1903), à Hemmingford (1903-1904) ; curé de Sainte-Barbe, depuis 1904.

GAGNIER (L'abbé Louis-Guillaume), né à Châteauguay, le 22 mars 1830, de François Gagnier, instituteur, et de Cécile Guérin, fit ses études à Sainte-Thérèse, à Saint-Hyacinthe et au séminaire de Montréal, où il fut

ordonné par Mgr J. Larocque, le 22 décembre 1855. Vicaire à Saint-Jean-d'Iberville (1855-1856) ; curé de Huntingdon (1856-1868) ; dans le Vermont curé-fondateur du Sacré-Cœur de Rutland (1869-1870), où il a bâti une église en 1869 et d'où il en a construit deux la même année à Saint-Stanislas de West-Rutland et à Fairhaven ; dans le Massachusetts curé-fondateur d'East-Douglas (1870-1871), où il a édifié une église en 1870 ; en même temps missionnaire-fondateur à Manchaug (1870-1871), où il a de même bâti une église en 1870 ; curé-fondateur de Ware (1871-1872), où il a construit une église en 1871 ; en même temps missionnaire-fondateur à Gilbertville (1871-1872), où il a également édifié une église en 1871 ; curé-fondateur de Warren (1872-1873), où il a bâti une église en 1872 ; en même temps missionnaire-fondateur à West-Warren (1872-1873), où il a aussi édifié une église en 1872 ; depuis 1873, curé-fondateur de Saint-Joseph de Springfield, où il a bâti une église dès 1873 et d'où il a fondé Saint-Louis d'Indian-Orchard en 1873 en y construisant une église ; en même temps missionnaire-fondateur à Mittineague (1874-1884), où il a également bâti une église.

GAGNIEUR (Rév. Père Guillaume), entré chez les Jésuites, fut ordonné le 26 avril 1886. Curé de Fort-William ; curé de Garden-River (1895-1896) ; professeur de belles-lettres au collège Loyola de Montréal (1896-1903) ; en Europe (1903-1904) ; au Sault-Sainte-Marie-Américain (1904-1907) ; supérieur du collège Loyola, depuis 1907.

GAGNON (L'abbé Adélard), né à Lotbinière, le 29 avril 1864, d'Olivier Gagnon et de Clarisse Demers, fit ses études à Québec et à Lévis ; fut ordonné à Québec par le Cardinal Taschereau, le 31 mai 1890. Vicaire à Sainte-Julie-de-Laurierville avec desserte de Notre-Dame-de-Lourdes-de-Mégantic (1890-1893) ; premier curé de Notre-Dame-de-Lourdes-de-Mégantic (1893-1900), où il a bâti un presbytère dès 1893 ; retiré à l'hospice Saint-Joseph-de-la-Délivrance de Lévis (1900-1901) ; vicaire à Saint-David-de-l'Auberivière, depuis 1901.

GAGNON (L'abbé Alphonse-Osias), né à Notre-Dame-de-Bonsecours, comté de Shefford, le 13 décembre 1860, de Maxime Gagnon, cultivateur, et de Héloïse Vaillancourt, fit ses études à Sherbrooke, où il fut ordonné par Mgr A. Racine, le 8 juillet 1883. Au séminaire de Sherbrooke (1883-1895) ; étudiant à l'Institut Catholique de Paris en France (1895-1897) ; de nouveau au séminaire de Sherbrooke, depuis 1897. Bachelier-ès-lettres (1880), maître-ès-arts (1895).



GAGNON (L'abbé Augustin), né à MacNider, comté de Rimouski, le 12 septembre 1857, d'Edouard Gagnon, cultivateur, et de Marie-Césarie Bérubé, fit ses études à Rimouski, où il fut ordonné par Mgr J. Langevin, le 24 novembre 1883. Professeur de philosophie au séminaire de Rimouski (1883-1884) ; curé de Port-Daniel (1884-1900) ; malade et en repos (1900-1901) ;

professeur de littérature au séminaire d'Antigonish dans la Nouvelle-Ecosse (1901-1902) ; à Bryan dans le Texas, aumônier de l'hôpital Saint-Gabriel (1902-1903), de l'académie Villa-Maria (1903-1905) ; depuis 1905, curé de Solon-Springs dans le Wisconsin avec desserte de Gordon, de Minong, de Bennett, de South-Range, de Trego, de Dedham et de Foxboro ; il a construit des chapelles à Minong, à Gordon, à Bennett et à Trego en 1906, à South-Range, à Dedham et à Foxboro en 1907.

GAGNON (Mgr Charles-Octave), né à Saint-Roch de Québec, le 25 décembre 1857, de Charles Gagnon, négociant, et de Hortence Caron, fit ses études à Québec, où il fut ordonné par le Cardinal Taschereau, le 30 avril 1882. Archiviste et maître de cérémonies à l'archevêché de Québec (1882-1897) ; aumônier de l'hospice Saint-Charles à Québec, depuis 1898. Nommé camérier secret de Léon XIII (1890), prélat domestique de Sa Sainteté (1893). Il a publié, conjointement avec Mgr H. Têtu, LES MANDEMENTS, LETTRES PASTORALES ET CIRCULAIRES DES EVÊQUES DE QUÉBEC, six volumes in-8 (1887).

GAGNON (L'abbé Cyrille-Hormisdas), né à Saint-Valentin, comté de Saint-Jean, le 30 avril 1870, de Jean-Baptiste Gagnon, cultivateur, et de Philomène Gagnon, fit ses études au séminaire de Montréal et en France à celui de Saint-Sulpice de Paris, où il fut ordonné par Mgr Fabre, le 19 septembre 1896. Etudiant en sciences mathématiques à Paris (1896-1897) ; entra chez les Sulpiciens en 1897 à Paris, où il fit sa solitude (1897-1898) ; professeur au petit séminaire de Montréal (1898-1903) ; économe du séminaire de philosophie à Montréal, depuis 1903.

GAGNON (L'abbé Eusèbe), né à Upton, comté de Bagot, en 1883, de Joseph Gagnon, fit ses études au collège Sainte-Marie de Montréal, où il fut ordonné par Mgr Bruchési, le 25 mai 1907. Au collège de Montréal, depuis 1907.

GAGNON (L'abbé Ferdinand-Cléophas), né à Saint-Michel-de-Bellechasse, le 14 juillet 1850, de Ferdinand Gagnon, cultivateur, et de Marcelline Boulanger, fit ses études à Québec, où il fut ordonné le 22 mai 1875. Au séminaire de Québec, professeur (1875-1885), procureur depuis 1885.

GAGNON (Rév. Père F.-X.) entra chez les Oblats de Marie-Immaculée. Vicaire à San-Saba dans le Texas, depuis 1906.

GAGNON (L'abbé Georges), né à la Malbaie, comté de Charlevoix, le 19 décembre 1852, de Hubert Gagnon, cultivateur, et de Louise Tremblay, fit ses études à Sainte-Thérèse et à Chicoutimi, où il fut ordonné par Mgr A. Racine, le 21 septembre 1883. Vicaire à Hébertville (1883-1885), à Roberval (1885-1886) ; curé de Mille-Vaches (1886-1890), de Saint-Etienne-du-Saguenay (1890-1894) ; missionnaire sur la côte du Labrador (1894-1895) ; curé de la Petite-Rivière-Saint-François (1895-1899), de Saint-Irénée (1899-1902) ; à Saint-Jérôme-de-Métabetchouane, desservant (1902-1903), curé depuis 1903.

GAGNON (L'abbé Georges), né à Saint-Arsène, comté de Témiscouata, le 13 septembre 1858, d'Isaac Gagnon, cultivateur, et de Zoé Laforest, fit ses études à l'école normale Laval de Québec et à Rimouski, où il fut ordonné par Mgr J. Langevin, le 16 septembre 1888. Vicaire à Matane (1888) ; assistant à Paspébiac (1888-1889) ; vicaire à Tessierville (1889-1890), encore à Matane (1890) ; premier curé de Saint-Luc-de-Matane (1890-1896), où il a restauré l'église ; curé de Saint-Hubert-du-Chemin-Taché (1896-1897) ; à Matane, assistant (1897-1898), desservant (1898) ; curé de Saint-Damase-de-Rimouski (1898-1901) ; depuis 1901, curé de Sainte-Félicité, où il a restauré le presbytère et terminé l'église.

GAGNON (L'abbé Georges-Henri), né à North-Adams dans le Massachusetts, le 28 novembre 1874, de Georges Gagnon, tanneur, et de Rosalie Cormier, fit ses études à Lévis et au séminaire de Montréal, où il fut ordonné par Mgr Bruchési, le 23 décembre 1899. Vicaire à Fitchburg dans le Massachusetts (1900-1902), à Winchendon (1902-1903), à Gardner (1903-1905) ; étudiant à Rome en Italie (1905-1906), d'où il revint lauréat de l'académie Saint-Thomas-d'Aquin (1906) ; vicaire à Notre-Dame de Worcester, depuis 1906.



GAGNON (L'abbé Georges-Hilaire), né à l'Anse-Saint-Jean, comté de Chicoutimi, le 22 août 1868, de René Gagnon, marchand, et d'Elmire Boudreault, fit ses études à Chicoutimi ; fut ordonné par Mgr Labrecque, le 12 mai 1895. Vicaire à Sainte-Anne-du-Saguenay (1895), à Saint-Alexis-de-la-Grande-Baie (1895-1896) ; en repos à l'Anse-Saint-Jean (1896-1897) ; vicaire à Saint-Urbain-de-Charlevoix (1897-1898), à la Baie-Saint-Paul (1898-1901) ; en même temps aumônier de l'hospice Sainte-Anne à la Baie-Saint-Paul (1898-1901) ; curé de Saint-Fulgence-de-l'Anse-au-Foin, depuis 1901.

GAGNON (L'abbé Jean-Baptiste-Lucien), né à Saint-Valentin, comté de Saint-Jean, le 20 mars 1859, de Jean-Baptiste Gagnon, cultivateur, et de Philomène Gagnon, fit ses études à Sainte-Thérèse et au grand séminaire de Montréal, où il fut ordonné par Mgr Fabre, le 19 décembre 1891. Vicaire à Saint-Bruno-de-Chambly (1891-1893), à Saint-Vincent-de-Paul-de-l'île-Jésus (1893-1895) ; curé de Saint-Zénon (1895-1905), où il a bâti une église de 1898 à 1901 et un presbytère en 1902-1903 ; curé de Saint-Alexis-de-Montcalm, depuis 1905.

GAGNON (L'abbé Jérémie), né à Saint-Jacques-le-Mineur, comté de Laprairie, le 6 février 1850, de Jérémie Gagnon, cultivateur, et de Flavie Bourgeois, fit ses études à L'Assomption ; fut ordonné à Montréal par Mgr Fabre, le 11 mai 1873. Vicaire à Boucherville (1873-1876), au Sacré-Cœur de Montréal (1877-1878), à Joliette (1879-1880), à Saint-Louis-de-Gonzague (1881-1884) ; curé de Sainte-Barbe (1884-1892) ; vicaire à Saint-Jean-d'Iberville (1892-1894), à la Pointe-aux-Trembles-de-Montréal (1894-1895),

à Sainte-Cunégonde de Montréal (1895-1897), à Saint-Jean-Baptiste-de-Montréal (1900-1901), à Saint-Constant (1902-1903) ; assistant à Saint-Isidore-de-Laprairie, depuis 1903.

GAGNON (L'abbé Joseph-Fénelon), né à Saint-Roch de Québec, le 16 mai 1864, de François Gagnon et de Judith Lachance, fit ses études à Québec, où il fut ordonné par le Cardinal Taschereau, le 26 mai 1889. Vicaire à Lotbinière (1889-1890), à Saint-Georges-de-Beauce (1890-1892), à Saint-Henri-de-Lauzon (1892-1894), à Saint-François-de-Beauce (1894-1896), à Plessisville (1896-1898), à Saint-Alphonse-de-Thetford (1898-1899) ; depuis 1899, curé du Lac-Noir, où il a restauré l'église et le presbytère en 1902, établi un nouveau cimetière en 1903 et acquis un carillon de trois cloches en 1907.

GAGNON (L'abbé Joseph-Hubert-Cyrille), né à Saint-Jean-Baptiste de Québec, le 13 septembre 1880, de Joseph Gagnon, cordonnier, et de Henriette Moisan, fit ses études à Québec, où il fut ordonné par Mgr Bégin, le 13 mai 1906. Professeur de dogme au séminaire de Québec, depuis 1906. Docteur en théologie de l'université de Québec (1906).

GAGNON (L'abbé Joseph-Juste-Ernest), né à Cacouna, comté de Témiscouata, le 17 mai 1874, de Félix Gagnon, agent des terres de la Couronne, et d'Elisabeth Plourde, fit ses études à Québec, où il fut ordonné par Mgr Bégin, le 19 mai 1898. Vicaire à la cathédrale de Rimouski (1898-1899), à Saint-Octave-de-Métis (1899-1901) ; missionnaire à Saint-Eusèbe (1901-1905) ; curé de Cabano, depuis 1905.

GAGNON (L'abbé Louis). Curé de Saint-Isidore-de-Gloucester dans le Nouveau-Brunswick, depuis 1878.



GAGNON (L'abbé Louis), né à la Baie-Saint-Paul, comté de Charlevoix, le 3 janvier 1854, de Louis Gagnon, cultivateur, et de Léocadie Mailloux, fit ses études à Québec ; fut ordonné à Chicoutimi par Mgr D. Racine, le 10 septembre 1882. Vicaire à Hébertville (1882-1883) ; curé de Clairvaux (1883-1888) ; en repos aux Etats-Unis et dans les Antilles (1888-1889) ; curé de Saint-Fulgence-de-l'Anse-au-Foin (1889-1894), de Sainte-Agnès-de-Charlevoix (1894-1903), où il a organisé la reconstruction du presbytère incendié le 21 janvier 1903 ; en repos encore (1903-1904) ; curé de Chambord, depuis 1904. Missionnaire agricole (1890-1903).

GAGNON (L'abbé Louis), fut ordonné le 11 mai 1890. Vicaire à Saint-David-d'Yamaska (1890-1891) ; en repos aux Etats-Unis (1891-1892) ; vicaire à Saint-Thomas de Pierreville (1892-1893), à Gentilly (1893-1897), à Saint-Thomas de Pierreville encore (1897-1898), à Wickham (1898-1899) ; en repos (1899-1904) ; vicaire à Saint-Bonaventure (1904-1905), à Kingsey (1905-1906), à Saint-Sylvère depuis 1906.

GAGNON (L'abbé Louis-Adélard), né à Fraserville, comté de Témiscouata, le 21 janvier 1877, de François Gagnon, cultivateur, et de Marie-Madeleine Chouinard, fit ses études à Sainte-Anne-de-la-Pocatière et à Québec ; fut ordonné à la Rivière-Ouelle par Mgr Bégin, le 13 août 1899. Professeur au collège de Sainte-Anne-de-la-Pocatière (1899-1904) ; vicaire à Fraserville, depuis 1904.

GAGNON (L'abbé L.-E.). Professeur au collège de La Porte dans le Texas, depuis 1904.

GAGNON (L'abbé Louis-Joseph), né à Fraserville, comté de Témiscouata, le 15 juin 1839, de Louis Gagnon, cultivateur, et de Geneviève Roy, fit ses études à Sainte-Anne-de-la-Pocatière et à Québec, où il fut ordonné par Mgr Baillargeon, le 7 mars 1868. Assistant-secrétaire à l'archevêché de Québec (1868) ; vicaire à Saint-Jean-Baptiste de Québec (1868-1873) ; curé de Saint-Antonin (1873-1877), où il a terminé l'église dès 1873 ; depuis 1877, curé de Sainte-Famille, où il a bâti un presbytère en 1888.

GAGNON (L'abbé Narcisse), né à Saint-Joachim-de-Montmorency, le 7 mars 1844, d'Antoine Gagnon et d'Angélique Lessard, fit ses études à Québec ; fut ordonné à Rimouski, le 4 mai 1873. Vicaire à l'Ile-Verte (1873-1874) ; curé de Cloridorme avec desserte de Grande-Vallée (1874-1878) ; assistant succcessivement à Paspébiac, à Grande-Rivière et à Matane (1878-1881) ; curé de Mont-Louis (1881-1887), de Notre-Dame-de-l'Ile-Verte (1887-1892), de Saint-Joseph-de-Lepage (1892-1898) ; à Sainte-Flavie, curé (1898-1906), retiré depuis 1906.

GAGNON (Rév. Père Xyste), entré chez les Clercs Saint-Viateur, fut ordonné le 27 octobre 1907. Assistant-maître des novices à Joliette, depuis 1907.

GAIRE (L'abbé Jean-M.-J.), né à Lalaye dans l'Alsace française, le 16 novembre 1853, de Martin Gaire, cultivateur, et de Reine Humbert, fit ses études au collège de Saint-Hippolyte dans le Haut-Rhin, aux petits séminaires de Strasbourg dans le Bas-Rhin et de Luxeuil dans la Haute-Saône et au grand séminaire de Nancy, où il fut ordonné par Mgr Toulon, le 17 juillet 1878. Vicaire à Fronard dans le diocèse de Nancy (1878-1880) ; à Loisy-Bezaumont, desservant (1880-1881), curé (1881-1888) ; dans le Manitoba curé-fondateur de Grande-Clairière (1888-1903), où il a construit une église, un presbytère, et un couvent, et d'où il a élevé des chapelles à Deleau et à Cantal ; en même temps missionnaire-fondateur à Saint-Maurice-de-Bellegarde (1892-1903), où il a bâti une église ; depuis 1903 dans la Saskatchewan, curé-fondateur de Wauchope, où il a édifié un presbytère et une église. Auteur de DIX ANNÉES DE MISSIONS AU NORD-OUEST CANADIEN, un volume ; directeur-fondateur et rédacteur du bulletin LE DÉFENSEUR DU CANADA CATHOLIQUE ET FRANÇAIS, publié à Lille en France depuis 1898.

GALERNEAU (L'abbé Charles), né à Charlesbourg près Québec, le 11 juillet 1837, de Joseph-Jacques Galerneau et de Catherine Paradis ; fut ordonné

à Québec, le 28 septembre 1862. Vicaire à Saint-Joseph-de-Lévis (1862-1863), à L'Islet (1863-1865) ; premier curé de Saint-Cyrille-de-L'Islet (1865-1882) ; curé de Saint-Pacôme (1882-1900) ; retiré depuis 1900.

GALERNEAU (L'abbé Joseph-Elzéar), né à Charlesbourg près Québec, le 17 février 1860, de Jean-Baptiste Galerneau, cultivateur, et de Brigitte Bédard, fit ses études à Québec, où il fut ordonné par le Cardinal Taschereau, le 13 juin 1886. Vicaire à Saint-Frédéric (1886-1890), à l'Ile-aux-Grues (1890), à Saint-Casimir (1890-1891) ; à Saint-Paul-de-Montminy, desservant (1891-1892), curé (1892 1899) ; curé de Saint-Narcisse-de-Beaurivage (1899-1900), de Saint-Ferréol (1900-1905), où il a bâti une église en 1902 ; curé de Saint-Cyrille-de-L'Islet, depuis 1905.

GALERNEAU (L'abbé Joseph-Isaïe), né à Charlesbourg près Québec, le 20 janvier 1872, de Jean-Baptiste Galerneau, cultivateur, et de Brigitte Bédard, fit ses études à Québec, où il fut ordonné par Mgr Bégin, le 19 mai 1898. Vicaire à Saint-Edouard-de-Lotbinière (1898-1899), à Montmagny, (1899-1906),à Saint-Jean-Baptiste de Québec depuis 1906.

GALLANT (L'abbé François-Xavier) fut ordonné le 20 décembre 1884. A l'évêché de Charlottetown sur l'île du Prince-Edouard (1884-1887), secrétaire (1887-1888) ; curé de Hope-River (1888-1891), de Saint-Antoine-de-l'île-du-Prince-Edouard depuis 1891.

GALLANT (L'abbé Joseph) fut ordonné le 10 juillet 1904. A Charlottetown sur l'île du Prince-Edouard, professeur au séminaire (1904-1907), vicaire à la cathédrale depuis 1907.

GALLANT (L'abbé J.-Th.) fut ordonné le 29 juillet 1900. Professeur au séminaire de Charlottetown sur l'île du Prince-Edouard (1900-1902) ; vicaire à Grand-River (1902-1904), à la cathédrale de Charlottetown (1904-1907) ; encore professeur au séminaire de Charlottetown, depuis 1907.

GALLANT (L'abbé Lubin-J.) fut ordonné le 19 mai 1894. Vicaire à Arichat sur l'île du Cap-Breton (1894-1899) ; curé de Port-Félix (1899-1900) ; à Arichat, curé (1900-1907) retiré depuis 1907.

GALLIX (Rév. Père Etienne-Joseph), né à Viriville dans l'Isère en France, le 7 janvier 1848, d'Etienne Gallix, cultivateur, et de Rosalie Mottus, fit ses études à la Roche-du-Theil près Redon dans le département d'Ille-et-Vilaine en France ; entra chez les Eudistes à Hennebont dans le Morbihan en 1876 et prononça ses vœux à Besançon en France l'an 1878 ; fut ordonné à Coutance par Mgr Germain, le 30 juin 1880. Professeur à l'école apostolique de Plancoët dans le département des Côtes-du-Nord en France (1880-1903) ; missionnaire à Magpie sur la côte du Labrador, depuis 1903.

GALLIX (Rév. Père Joseph), entré chez les Eudistes, fut ordonné le 9 juin 1900. Professeur au collège de Church-Point dans la Nouvelle-Ecosse

(1900-1903) ; missionnaire à Magpie sur la côte du Labrador (1903-1904), à la Rivière-Saint-Jean (1904-1907), à Natashquan depuis 1907.

GALTIER (Rév. Père Etienne), né à Marvejols en France, le 7 septembre 1874, de Pierre Galtier, gendarme, et de Victoire Bastide, fit ses études privément ; entra chez les Pères du Très-Saint-Sacrement à Bruxelles en Belgique l'an 1887 et y prononça ses vœux en 1890 ; fut ordonné à Montréal par Mgr Bruchési, le 29 septembre 1897. Religieux à Montréal, depuis 1897. Docteur en théologie de l'université de Québec (1902). Directeur des ANNALES DES PRÊTRES ADORATEURS, revue mensuelle publiée à Montréal.

GALVIN (Rév. Père Henri), né aux Miards en Beaumont dans la France, le 4 juin 1874, de Xavier Galvin, cultivateur, et de Philomène Greynat, fit ses études sous la direction des Pères de la Salette, chez qui il entra à la Salette en France l'an 1888 ; prononça ses vœux à Hartford dans le Connecticut en 1893 et y fut ordonné par Mgr Tierney, le 7 juillet 1900. A Fitchburg dans le Massachusetts (1900-1901) ; à Danielson dans le Connecticut (1901-1903) ; à Stanstead (1903-1907), curé depuis 1907.



GAMACHE (L'abbé Clément-V.), né à Québec, le 20 octobre 1852, de Clément-A. Gamache, marchand, et d'Adéline Roy, fit ses études à Québec, à l'université Notre-Dame dans l'Indiana et à l'université Saint-Jean dans le Minnésota ; fut ordonné à Saint-Cloud dans le Minnésota par Mgr Seidenbusch, le 20 septembre 1880. Curé de Melrose (1880-1884), où il a bâti une église et un presbytère en 1881, et d'où il a construit deux églises dans des missions en 1882 ; curé de Gentilly-du-Minnésota (1884-1888), de Détroit-du-Minnésota (1888-1895) ; curé de Grand-Rapids-du-Minnésota (1895-1901), où il a édifié une église et un presbytère ; depuis 1901, curé de Hibbing, où il a également construit une église et un presbytère, et d'où il a bâti deux églises dans des missions.

GAPIHAN (Rév. Père Joseph-Marie), né à La-Marionnais-de-Missiriac en France, le 3 juillet 1864, de Jean-Baptiste Gapihan, cultivateur, et de Marie-Joseph Castard, fit ses études au petit séminaire de Ploërmel et au grand séminaire de Vannes en France ; entra chez les Pères de Marie en Hollande l'an 1888 et prononça ses vœux à Meerssen dans le Limbourg hollandais en 1889 ; fut ordonné à Vannes par Mgr Bécel, le 21 décembre 1890. Professeur aux écoles apostoliques de Schimmert dans le Limbourg hollandais et de Pont-Château en Bretagne (1890-1891) ; assistant-directeur de l'orphelinat de Montfort en Canada (1891-1895) ; missionnaire dans l'ouest et le sud de la France (1895-1901) ; à Huberdeau (1901-1903) ; à Cyrville (1903-1904) ; à Notre-Dame-de-Lourdes-d'Ottawa (1904-1907) ; à Montfort. depuis 1907.



GARAND (L'abbé Philéas-Stanislas), né à Champlain-des-Etats-Unis dans l'état de New-York, le 18 mai 1865, de François-Xavier Garand, cultivateur, et de Rose-de-Lima Paré, fit ses études à Marieville et à Troy, où il fut ordonné par Mgr Wadhams, le 24 juin 1889. Desservant à Saint-Joseph de Malone dans l'état de New-York (1889) ; curé de Crown-Point (1889-1895), où il a bâti une église en 1892 et d'où il a fondé North-Hudson ; curé de Sainte-Marie de Clayton, depuis 1895. Auteur de HISTORY OF SAINT-MARY'S PARISH, CLAYTON, N. Y.

GARANT (Rév. Père Joseph-Edmond-Silfrid), né à Saint-Romuald, comté de Lévis, le 25 septembre 1878, de Joseph Garant et de Sophie Boivin, fit ses études à Québec ; entra chez les Rédemptoristes à Saint-Trond en Belgique l'an 1897 et prononça ses vœux en 1898 ; fut ordonné à Beauplateau en Belgique, le 5 octobre 1902. Professeur et missionnaire à Sainte-Anne-de-Beaupré (1902-1903) ; missionnaire à Sainte-Anne de Montréal, depuis 1903.

GARCEAU (L'abbé Joseph-Pierre), né aux Trois-Rivières, le 26 janvier 1862, d'Odilon Garceau, cultivateur, et d'Eléonore Landry, fit ses études aux Trois-Rivières, où il fut ordonné par Mgr Laflèche, le 26 août 1888. Vicaire à Saint-Barnabé-de-Saint-Maurice (1888-1899) ; curé de Saint-Etienne-des-Grés (1899-1904), où il a construit une église ; depuis 1904, curé de Saint-Léon-de-Maskinongé, où il a bâti une sacristie.

GARCEAU (Rév. Père Louis-Thomas), né aux Trois-Rivières, le 21 juin 1847, de L.-B. Garceau, percepteur fiscal, et d'Adèle Poulin-de-Courval, fit ses études à Nicolet et aux Trois-Rivières ; entra chez les Jésuites au Sault-au-Récollet en 1871 et prononça ses vœux au Sault-Sainte-Marie-Américain dans le Michigan en 1891 ; fut ordonné à Montréal par Mgr Fabre, le 28 avril 1882. Professeur de théologie au séminaire des Trois-Rivières (1882-1885) ; au collège Sainte-Marie de Montréal, professeur (1885-1886), ministre (1886-1887), procureur (1887-1889) ; troisième année de probation à Rockampton en Angleterre (1889-1890) ; au Sault-Sainte-Marie-Américain, vicaire (1890-1891), supérieur et curé (1891-1892) ; professeur au collège Sainte-Marie de Montréal (1892-1894) ; dans le saint ministère à Québec (1894-1901) ; maître de chapelle au Jésu de Montréal (1901-1903) ; procureur du collège Sainte-Marie de Montréal (1903-1905) ; à l'Immaculée-Conception de Montréal, depuis 1905.

GARDON (Rév. Père Henri), entré chez les Clercs Saint-Viateur, fut ordonné le 15 juillet 1906. Professeur au collège de Rigaud, depuis 1906.

GARIÉPY (L'abbé Charles-Alfred), né à la Baie-Saint-Paul, comté de Charlevoix, le 29 mai 1870, de Pierre-Narcisse Gariépy, marchand, et d'Osithe Néron, fit ses études à l'école normale Laval de Québec et à

Sherbrooke, où il fut ordonné par Mgr Decelles, le 10 septembre 1893. Employé au séminaire de Sherbrooke, depuis 1893.

GARIÉPY (L'abbé Charles-Napoléon), né au Château-Richer, comté de Montmorency, le 4 juin 1868, de Louis Gariépy, marchand, et de Marie Trépanier, fit ses études à Québec, où il fut ordonné par Mgr Blais, le 22 mai 1892. Vicaire à Saint-Casimir (1892-1893) ; à Québec, professeur au petit séminaire (1893-1897), au grand séminaire (1897-1906), directeur de celui-ci depuis 1906.

GARIÉPY (L'abbé Narcisse-Arthur), né à la Baie-Saint-Paul, comté de de Charlevoix, le 4 octobre 1865, de Pierre-Narcisse Gariépy, marchand, et d'Osithe Néron, fit ses études à Lévis ; fut ordonné le 16 septembre 1888. Vicaire à la cathédrale de Sherbrooke (1888-1891) ; curé de La Patrie, depuis 1891.

GARNEAU (L'abbé Benoit-Philippe), né à Sainte-Croix, comté de Lotbinière, le 21 mars 1862, de Médéric Garneau, cultivateur, et d'Adéline Desrochers, fit ses études au petit séminaire de Montréal et à Québec, où il fut ordonné par le Cardinal Taschereau, le 20 mars 1886. A l'archevêché de Québec assistant-secrétaire (1886-1890), secrétaire (1890-1899) ; curé de Kamouraska (1899-1901), où il a restauré l'église et le presbytère en 1900 ; au séminaire de Québec, assistant-bibliothécaire (1901-1907), bibliothécaire depuis 1907, en même temps professeur d'histoire ecclésiastique depuis 1905.

GARNEAU (L'abbé Ferdinand), né à Saint-André-de-Kamouraska, le 10 mai 1846, de Rémi Garneau, cultivateur, et de Solange Gagné, fit ses études à Sainte-Anne-de-la-Pocatière ; fut ordonné à Québec par le Cardinal Taschereau, le 23 mai 1875. Professeur au collège de Sainte-Anne-de-la-Pocatière (1875-1876) ; vicaire à Plessisville (1876-1879) ; curé de Saint-Tite-de-Montmorency (1879-1881) ; premier curé de Saint-Eleuthère (1881-1888), où il a bâti un presbytère en 1882 ; curé de Beaumont (1888-1893), de Saint-Roch-des-Aulnaies depuis 1893.

GARNEAU (L'abbé F.-X.) fut ordonné le 24 mai 1891. Vicaire à la Jeune-Lorette (1891-1892), à Beauport (1892-1893), à Saint-Nicolas (1893-1895), à Saint-Victor-de-Tring (1895-1896) ; en repos aux Etats-Unis (1896-1898), à Saint-Charles de Québec depuis 1898.

GARNEAU (L'abbé Joseph-Jean-Marie-Adolphe), né à Saint-Stanislas-de-Champlain, le 5 mars 1874, de Joseph-Adolphe Garneau, médecin, et de Marie-Balzamine Matte, fit ses études à Québec, où il fut ordonné par Mgr Bégin, le 19 mai 1898. Professeur au petit séminaire de Québec, depuis 1898.

GARNIER (Rév. Père Louis), entré chez les Eudistes, fut ordonné le 23 décembre 1893. Missionnaire à Manicouagan sur la côte du Labrador (1903-1905) ; professeur au collège de Church-Point dans la Nouvelle-Ecosse (1905-1907) ; missionnaire sur l'île d'Anticosti, depuis 1907.



GARON (L'abbé Emmanuel), né aux Trois-Pistoles, comté de Témiscouata, le 17 mai 1874, de Georges Garon, médecin, et de Malvina Deschênes, fit ses études à Rimouski ; fut ordonné à Saint-Boniface dans le Manitoba par Mgr A. Langevin, le 21 décembre 1897. Assistant à Qu'Appelle (1898) ; curé de Willow-Bunch dans la Saskatchewan (1898-1900), de Wolseley (1900-1905), où il a fondé un couvent des Sœurs de Notre-Dame-des-Missions en 1904 ; vicaire à Suncook dans le Nouveau-Hampshire (1905-1906) ; curé de Vernon dans la Colombie-Anglaise, depuis 1906.

GARON (L'abbé Jean-Paul-Octave), né à Saint-Denis-de-la-Bouteillerie, comté de Kamouraska, le 25 juin 1860, de Louis Garon, cultivateur, et de Hortence Lavoie, fit ses études à Sainte-Anne-de-la-Pocatière et à Ottawa, où il fut ordonné par Mgr Duhamel, le 27 octobre 1889. Vicaire à Wendover (1889), à Saint-André-Avellin (1889-1892), à Sainte-Anne d'Ottawa (1892) ; curé de Saint-Donat-de-Montcalm (1892-1896), de Saint-Faustin (1896-1897) ; depuis 1897, curé de Masham-Mills, où il a bâti un presbytère en 1903 et fondé un couvent en 1907.



GARON (L'abbé Joseph-Denis), né à Saint-Denis-de-la-Bouteillerie, comté de Kamouraska, le 14 juin 1863, de Bruno Garon, cultivateur, et d'Angélique Hudon-Beaulieu, fit ses études à Sainte-Anne-de-la-Pocatière et à Québec, où il fut ordonné par le Cardinal Taschereau, le 16 février 1890. Vicaire à Saint-Basile-de-Portneuf (1890-1892), à Saint-Jean-Baptiste de Québec (1892-1894), à Lévis (1894-1899) ; depuis 1899, curé de Saint-Etienne-de-Lauzon, où en 1904-1905 il a reconstruit l'église et le presbytère.

GARON (L'abbé Joseph-Samuel), né à Saint-Denis-de-la-Bouteillerie, comté de Kamouraska, le 29 décembre 1843, de Jean-Baptiste Garon, cultivateur, et de Hortense Rossignol, fit ses études à Sainte-Anne-de-la-Pocatière, où il fut ordonné par Mgr J. Langevin, le 16 octobre 1870. Régent et professeur au collège de Sainte-Anne-de-la-Pocatière (1870-1871) ; vicaire à Chicoutimi (1871-1872) ; curé de Chambord (1872-1873) ; ouvrit le séminaire de Chicoutimi comme directeur, professeur et procureur (1873-1878), et en construisit la première aile en 1875 ; curé de Saint-Sébastien-de-Beauce (1878-1888), d'où il a fondé Saint-Samuel-de-Beauce, Saint-Ludger-de-Beauce et Saint-Hubert-de-Spaulding ; curé de Saint-Gilles (1888-1895), où il a fini l'intérieur de l'église, de la sacristie et du presbytère ; depuis 1895, curé de Notre-Dame-des-Anges-de-Montauban, où il a bâti l'église en 1898, construit deux chapelles pour processions en 1899, fondé un couvent en 1900, acheté un carillon de trois cloches françaises et un orgue. Missionnaire agricole.

GARON (L'abbé Louis-I.), né à Saint-Denis-de-la-Bouteillerie, comté de Kamouraska, le 31 mars 1858, de Bruno Garon, cultivateur, et d'Angélique

Hudon-Beaulieu, fit ses études à Sainte-Anne-de-la-Pocatière et à Québec, où il fut ordonné par le Cardinal Taschereau, le 13 juin 1886. Vicaire à Saint-Ephrem-de-Tring (1886-1889), à Saint-André-de-Kamouraska (1889-1890), à Deschambault (1890-1894) ; curé de la Rivière-à-Pierre (1894-1899), de Saint-Narcisse-de-Beaurivage (1899-1903) ; aumônier de l'hospice Saint-Joseph-de-la-Délivrance à Lévis, depuis 1903.

GARROUTEIGHT (L'abbé Jean-Joseph-Henri), entré chez les Sulpiciens, fut ordonné le 10 juillet 1898. Professeur au grand séminaire de Montréal, depuis 1903. Docteur en théologie et licencié en philosophie.



GASCON (L'abbé Joseph), né à Sainte-Agathe-des-Monts, comté de Terrebonne, le 9 septembre 1863, de Léon Gascon, menuisier, et d'Emélie Désormeau, fit ses études à Ottawa, où il fut ordonné par Mgr Duhamel, le 8 février 1891. Vicaire à Sainte-Brigide d'Ottawa (1891-1892) ; depuis 1892, curé de Grenville, où il a construit un presbytère en 1898, une église de trente mille piastres en 1901, fondé un couvent des Filles de la Sagesse en 1901, et d'où il a bâti des chapelles à la Pointe-au-Chêne en 1896 et à Harrington en 1899.

GASCON (L'abbé Joseph-Samuel), né à Sainte-Anne-des-Plaines, comté de Terrebonne, le 6 avril 1873, de Joseph Gascon, cultivateur, et de Philomène Racine, fit ses études à Sainte-Thérèse et au grand séminaire de Montréal, où il fut ordonné par Mgr Bruchési, le 4 septembre 1898. Vicaire à Verchères (1898-1900) ; professeur de mathématiques au collège de Sainte-Thérèse, depuis 1900.

GASCON (Rév. Père Zéphirin) fut ordonné à Montréal, le 12 novembre 1854. Vicaire à Verchères (1854-1855) ; entra chez les Oblats de Marie-Immaculée en 1855 ; missionnaire dans l'ouest canadien, depuis 1855.

GASTÉ (Rév. Père Eugène-Alphonse), né à Andouillé dans le département de la Mayenne en France, le 11 octobre 1830, de René Gasté et de Renée Benoiste, fit ses études au lycée de Laval dans le département de la Mayenne et au grand séminaire du Mans en France ; fut ordonné à Séez dans le département de l'Orne par l'évêque de cette ville, le samedi de la Passion 1855. En France, professeur au collège de Château-Gontier dans le département de la Mayenne, puis vicaire à Bais dans le diocèse de Laval (1855-1860) ; entra chez les Oblats de Marie-Immaculée à Paris en 1860 et prononça ses vœux à Saint-Boniface dans le Manitoba en 1861 ; curé-fondateur du Lac-Caribou dans la Saskatchewan (1861-1901) ; supérieur à Prince-Albert depuis 1901 ; vicaire-général de la Saskatchewan, depuis 1905.

GASTON (Rév. Père), né à Calonne-sur-la-Lys en France le 22 février 1863, entra chez les Franciscains ; fut ordonné le 14 juillet 1889. Missionnaire à Montréal (1899-1905), aux Trois-Rivières depuis 1905.

GATTET (L'abbé Barthélemy), né à Saint-Just-Malmont dans le diocèse du Puy en France, le 7 novembre 1862, de François Gattet, boulanger, et de Jeanne-Françoise Moulin, fit ses études au petit séminaire de Monistrol-sur-Loire et au grand séminaire du Puy, où il fut ordonné par Mgr Vey, le 4 juin 1887. Entra chez les Sulpiciens à Paris, où il fit sa solitude (1889-1890) ; au grand séminaire d'Angers, directeur (1890-1905), professeur de philosophie (1890-1900), d'Ecriture Sainte (1900-1905) ; professeur d'Ecriture Sainte au séminaire de philosophie de Montréal, depuis 1905.

GAUDET (L'abbé Jean-Arthur) fut ordonné le 10 juillet 1904. Vicaire à la cathédrale de Charlottetown sur l'île du Prince-Edouard, depuis 1904.

GAUDET (L'abbé Jean-Louis), né à Saint-Jacques-de-l'Achigan, comté de Montcalm, le 6 novembre 1849, fut ordonné le 14 septembre 1873. Curé de Saint-Hippolyte-de-Kilkenny (1876-1887), de L'Acadie (1887-1902), de Saint-Constant (1902-1905), de Terrebonne depuis 1905. 1908, Varennes 1908-1917. A. Varennes 27 fév. 1917. Mgr. Varennes

GAUDET (L'abbé Joseph), né à Saint-Jacques-de-l'Achigan, comté de Montcalm, le 26 octobre 1841, de Bonaventure Gaudet, forgeron, et de Marie-Louise Lacasse, fit ses études à L'Assomption et au grand séminaire de Montréal, où il fut ordonné par Mgr Bourget, le 8 septembre 1867. Vicaire à Varennes (1867) ; à L'Assomption, assistant à l'école d'agriculture (1867-1869), économe du collège classique (1869-1872), professeur à l'école d'agriculture (1872-1874), directeur de la même école (1874-1885) ; à Manchester dans le Nouveau-Hampshire (1885-1886) ; vicaire à Saint-Jean-de-Matha (1886) ; curé de Saint-Zénon (1886-1891), de Saint-Sauveur-des-Montagnes (1891-1893), de Repentigny (1893-1902), de L'Epiphanie depuis 1902.

GAUDET (Rév. Père Joseph-Fernando), né à Saint-Césaire, comté de Rouville, le 31 décembre 1878, de Philéas Gaudet, tailleur, et d'Alphonsine Hamel, fit ses études sous la direction des Pères du Très-Saint-Sacrement, chez qui il entra à Montréal en 1897 ; prononça ses vœux à Montréal en 1899 et y fut ordonné par Mgr Lorrain le 18 décembre 1904. Vicaire à New-York, depuis 1905.

GAUDET (L'abbé Joseph-Jean-V.), né à Memramcook dans le Nouveau-Brunswick, le 12 août 1883, de Vital-S. Gaudet, cultivateur, et de Marie-J. Leblanc, fit ses études à Memramcook, au séminaire de Montréal, à Québec et à Halifax ; fut ordonné dans sa paroisse natale par Mgr Casey, le 21 décembre 1906. Vicaire à Saint-Paul-de-Kent, depuis 1906. Bachelier-ès-arts de l'université de Memramcook (1902).

GAUDIN (L'abbé Jean-Antoine), né à Turin en France, le 21 novembre 1851, de Benoit Gaudin et de Françoise Brochay, entra chez les Sulpiciens ; fut ordonné à Lyon en France, le 26 mai 1877. A Notre-Dame de Montréal, vicaire (1887-1888), économe depuis 1888.

GAUDRAULT (L'abbé Joseph-Amédée), né aux Eboulements, comté de Charlevoix, le 6 avril 1870, d'Abraham Gaudrault, cultivateur, et d'Edithe

Simard, fit ses études à Chicoutimi, où il fut ordonné par Mgr Labrecque, le 17 mai 1896. Vicaire à Saint-Urbain-de-Charlevoix (1896-1897) ; desservant à Bagotville (1897-1899) ; vicaire à la Baie-Saint-Paul (1899-1901) ; missionnaire au Labrador avec cent lieues de côte à desservir (1901-1903) ; curé de Clairvaux (1903-1906), des Bergeronnes depuis 1906.



GAUDREAU (L'abbé Gédéon), né à Saint-Hyacinthe, le 1 avril 1855, d'Alexis Gaudreau, cultivateur, et de Marie-Louise Blanchette, fit ses études à Saint-Hyacinthe, où il fut ordonné par Mgr Moreau, le 25 août 1878. Vicaire à Acton (1878-1880), à la cathédrale de Saint-Hyacinthe (1880-1881), à Salmon-Falls dans le Nouveau-Hampshire (1881-1882), encore à la cathédrale de Saint-Hyacinthe (1882), à Saint-Sébastien-d'Iberville (1882-1883) ; premier curé de Clarenceville (1883-1893), où il a fondé un couvent des Sœurs Saint-Joseph de Saint-Hyacinthe en 1885 ; en même temps missionnaire à Alburg et au Fort-Sainte-Anne sur l'île La Motte (1885-1886) ; curé de Saint-Sébastien-d'Iberville (1893-1904), où il a également établi un couvent des Sœurs Saint-Joseph en 1895 ; depuis 1904, curé de Saint-Hilaire-sur-Richelieu, où il a fondé un externat des Frères Maristes en 1906.



GAUDREAU (L'abbé Joseph-Horace), né à Sainte-Agnès-de-Charlevoix, le 19 mars 1866, de François Gaudreau, cultivateur, et de Sara Desjardins, fit ses études à Chicoutimi, où il fut ordonné par Mgr Bégin, le 15 octobre 1889. Vice-préfet apostolique du Labrador à la Pointe-aux-Esquimaux (1889-1891) ; vicaire à la Baie-Saint-Paul (1891-1892) ; curé de Saint-Cyriac (1892-1896), où il a bâti un presbytère en 1895 ; missionnaire sur la côte du Labrador à Magpie (1896-1902), où il a fondé un couvent des Filles de Jésus en 1900 et d'où il a construit une chapelle à la Rivière-Saint-Jean en 1899 ; depuis 1902, curé de Mille-Vaches, où il a bâti un presbytère en 1907. Missionnaire agricole, depuis 1894.

GAUDREAULT (L'abbé Alfred) fut ordonné le 5 mai 1907. Vicaire à Sainte-Anne-du-Saguenay, depuis 1907.

GAUDREAULT (L'abbé Arthur) fut ordonné le 10 septembre 1899. Etudiant à Rome en Italie (1899-1902) ; professeur au séminaire de Chicoutimi, depuis 1902.



GAULIN (L'abbé Napoléon-Hyacinthe-Gédéon), né à Saint-Marcel-de-Richelieu, le 15 août 1857, de Nicolas Gaulin, marchand, et de Marie-Claire Lamothe, fit ses études à Saint-Hyacinthe et à Sherbrooke ; fut ordonné à Woonsocket dans le Rhode-Island par Mgr Harkins, le 3 août 1889. Maître de discipline au séminaire de Sherbrooke (1889-1891) ; à Stanstead, aumônier des

Ursulines et vicaire (1891-1893) ; depuis 1893, curé de Sainte-Cécile-de-Whitton, où il a bâti une église et restauré le presbytère en 1899.

GAUME (Rév. Père Pierre), entré chez les Jésuites, fut ordonné le 17 avril 1906. A l'Immaculée-Conception de Montréal, depuis 1907.

GAUTHIER (L'abbé Adrien) fut ordonné le 17 mars 1877. Curé de Saint-Adolphe-de-Howard (1882-1885), de Saint-Albert-de Russell (1885-1898), de Saint-Faustin depuis 1898.

GAUTHIER (L'abbé Alexis), né à Saint-Marcel-de-Richelieu, le 17 mars 1862, de Gilbert Gauthier, cultivateur, et de Catherine Gauthier, fit ses études chez les Pères Sainte-Croix ; fut ordonné à Leroy dans le Dakota-Septentrional par Mgr Shanley, le 6 août 1901. Depuis 1901, curé de Saint-Jean-du-Dakota, où il a bâti un presbytère en 1903.



GAUTHIER (Mgr Charles-Hugues), né à Alexandria dans Ontario le 13 novembre 1843, fut ordonné le 28 août 1867. Curé de Gananoque en 1874, de Williamstown (1878-1886), de Brockville (1886-1898); vicaire-général de l'archidiocèse de Kingston (1886-1898); archevêque de Kingston depuis 1898, élu le 29 juillet 1898, sacré dans sa cathédrale par Mgr Duhamel le 18 octobre suivant.

GAUTHIER (L'abbé Charles-Louis-Norbert), né à Saint-Pie-de-Bagot, le 21 novembre 1835, de Norbert Gauthier, marchand, et de Sophronie Lemay, fit ses études à Saint-Hyacinthe ; fut ordonné dans sa paroisse natale par Mgr Prince, le 17 octobre 1858. Vicaire à Sorel (1858-1860) ; curé de Rochelle (1860-1869) ; depuis 1869, curé de Saint-Damase-sur-Yamaska, où il a rebâti le presbytère en 1871 et l'église en 1875. Chanoine honoraire de la cathédrale de Saint-Hyacinthe, depuis 1905.

GAUTHIER (L'abbé Ernest) fut ordonné le 19 septembre 1885. Vicaire à Saint-Jérôme-de-Métabetchouane (1886-1889) ; curé de Saint-Cyriac (1889-1892) ; aux Etats-Unis (1892-1893) ; desservant à Sainte-Agnès-de-Charlevoix (1893-1894) ; en repos (1894-1897) ; curé de Saint-Cyriac encore (1897-1898), de Saint-Siméon-de-Charlevoix (1898-1899) ; en repos à Laterrière (1899-1900) ; étudiant à Rome en Italie (1900-1906) ; vicaire à Bagotville (1906-1907) ; missionnaire-colonisateur pour le diocèse de Chicoutimi avec résidence à Roberval, depuis 1907.

GAUTHIER (L'abbé Eugène). Vicaire à Bangor dans le Maine (1895-1896); curé de Caribou (1896-1902), d'Auburn depuis 1902.

GAUTHIER (L'abbé F.), né à Saint-Narcisse-de-Champlain, le 15 avril 1857, de Jean-Evangéliste Gauthier, cultivateur, et d'Apolline Rousseau, fit ses études aux Trois-Rivières, où il fut ordonné par Mgr Laflèche, le 17 janvier 1892. Vicaire à Saint-Léon-de-Maskinongé (1892-1895), à Louiseville (1895-1896) ; curé de Saint-Adelphe (1896-1905), où il a bâti un presbytère en 1898 et terminé l'église en 1899 ; aumônier du couvent de Sainte-Ursule (1905-1906), des Sœurs de la Providence à Yamachiche depuis 1906.

GAUTHIER (L'abbé Fabien), né à Saint-Jean-l'Evangéliste, comté de Bonaventure, le 12 novembre 1860, de Joseph Gauthier, cultivateur, et de Dina Bugeold, fit ses études à l'école normale Laval de Québec et à Rimouski, où il fut ordonné par Mgr J. Langevin, le 16 mars 1889. Vicaire au Cap-Chat (1889) ; missionnaire aux Méchins (1889-1890) ; depuis 1890, curé de Gaspé, où il a bâti un presbytère en 1899, et d'où en 1904 il a construit des églises à Fontenelle et au Cap-aux-Os.

GAUTHIER (Rév. Père Georges), voir **PIERRE (Rév. Père)**.

GAUTHIER (L'abbé Georges), né à Montréal le 9 octobre 1871, fut ordonné le 29 septembre 1894. Etudiant à Rome en Italie (1894-1896), d'où il revint docteur en droit canonique ; professeur au grand séminaire de Montréal (1896-1898) ; à l'archevêché de Montréal (1898-1902), chapelain de la cathédrale (1902-1904), curé depuis 1904. Chanoine titulaire de la cathédrale de Montréal.

GAUTHIER (L'abbé Jean-François-Régis), né à Saint-Irénée, comté de Charlevoix, le 16 juin 1863, de Philéas Gauthier, cultivateur, et de Caroline Gauthier, fit ses études à Sainte-Anne-de-la-Pocatière et à Chicoutimi, où il fut ordonné par Mgr Bégin, le 20 septembre 1890. Vicaire aux Eboulements (1890-1892) ; curé de la Baie-Sainte-Claire sur l'île d'Anticosti (1892-1894), de Natashquan sur la côte du Labrador (1894-1896), de Saint-Méthode-de-Ticouabé sur les bords du lac Saint-Jean (1896-1897) ; en même temps missionnaire à Mistassini (1896-1897) ; premier curé de Mistassini (1897-1899), où il a bâti un presbytère ; depuis 1899, curé de la Petite-Rivière-Saint-François, où il a reconstruit l'église et relevé en 1905 le presbytère devenu la proie des flammes.

GAUTHIER (L'abbé Joseph), né à Saint-Fidèle, comté de Charlevoix, le 27 août 1862, de Denis Gauthier, forgeron, et de Célestine Jean, fit ses études à Sainte-Anne-de-la-Pocatière et à Chicoutimi, où il fut ordonné par Mgr Bégin, le 6 octobre 1889. En repos (1889-1890) ; aumônier de l'Hôtel-Dieu de Windsor-d'Essex (1890-1899), de celui de Chicoutimi depuis 1899.

GAUTHIER (L'abbé Joseph). Vicaire à la cathédrale de Santa-Fé dans le Nouveau-Mexique (1895-1899) ; curé de Manzano, depuis 1899.

GAUTHIER (L'abbé Joseph), né à Chicoutimi, le 20 octobre 1877, d'Elzéar Gauthier, forgeron, et de Démérise Tremblay, fit ses études à Chi-

coutimi, où il fut ordonné par Mgr Labrecque, le 24 mai 1904. Vicaire à Saint-Gédéon-du-lac-Saint-Jean (1904-1905), à Roberval depuis 1905.

GAUTHIER (L'abbé Joseph-Arthur-Zénon), né à Sainte-Anne-des-Plaines, comté de Terrebonne, le 31 juillet 1876, de Louis Gauthier, cultivateur, et de Célina Mathieu, fit ses études à Sainte-Thérèse et au grand séminaire de Montréal, où il fut ordonné par Mgr Bruchési, le 21 décembre 1901. Vicaire à Saint-Lin (1902-1904), à Sainte-Cunégonde de Montréal depuis 1904.

GAUTHIER (L'abbé Jos.-Ed.), fut ordonné le 31 mai 1896. Vicaire aux Cèdres (1896-1898), à Beauharnois depuis 1898.

GAUTHIER (L'abbé Joseph-Henri), né à Montréal le 18 mars 1864, de François-Xavier Gauthier, employé civique, et de Marie-Louise Généreux, fit ses études à Montréal sous la direction des Sulpiciens, chez qui il entra à Paris en France l'an 1887 ; fut ordonné à Montréal par Mgr Fabre, le 22 décembre 1888. Professeur au collège de Montréal (1888-1898) ; vicaire à Notre-Dame de Montréal, depuis 1898.

GAUTHIER (L'abbé Joseph-Michel-Antoine), né à Sainte-Anne-des-Plaines, le 30 juin 1878, de Louis Gauthier, cultivateur, et de Célina Mathieu, fit ses études à Sainte-Thérèse et au grand séminaire de Montréal, où il fut ordonné par Mgr P. LaRocque, le 3 juillet 1904. Professeur au collège de Sainte-Thérèse (1904-1905) ; vicaire à Saint-Michel-de-Napierville (1905), à Contrecœur (1905-1906), au Très-Saint-Nom-de-Jésus de Montréal depuis 1906.

GAUTHIER (L'abbé Léon), né à Saint-Roch de Québec, le 3 mars 1881, de François Gauthier, peintre, et de Malvina Dussault, fit ses études à Québec, où il fut ordonné par Mgr Bégin, le 22 avril 1906. Vicaire à Saint-Gervais, depuis 1906.



GAUTHIER (L'abbé Louis-Augustin), né à Saint-Roch de Québec, le 11 décembre 1836, de Louis Gauthier, forgeron, et de Marie-Soulanges Ménard, fit ses études à Québec, où il fut ordonné par Mgr Baillargeon, le 29 septembre 1861. Régent au collège de Lévis (1861-1862) ; vicaire à Saint-Ferdinand (1862), à Saint-Patrice de Québec (1862-1864), à Lévis (1864) ; curé de Laval (1864-1870), de Beaurivage (1870-1893) ; depuis 1893, curé de Saint-Basile-de-Portneuf, où il a parachevé l'église en 1898 et rebâti le presbytère incendié en 1902. L'un des missionnaires agricoles depuis 1893 et président de leur association de 1904 à 1905.

GAUTHIER (L'abbé Oscar-Pierre), né à Montréal, le 6 février 1873, de Thomas Gauthier, marchand, et d'Elisabeth Pagnuelo, fit ses études au séminaire de Montréal, où il fut ordonné par Mgr Fabre, le 15 août 1895. Etudiant à la Propagande et à la Minerve de Rome en Italie ainsi qu'à l'Institut Catholique et au collège de France à Paris (1895-1898) ; profes-

seur de logique et de métaphysique au séminaire de philosophie à Montréal (1898-1902) ; à Saint-Léon de Montréal, vicaire (1902-1904), curé depuis 1904. Docteur en philosophie (1895) et en théologie (1897).

GAUTHIER (L'abbé P.-C.) fut ordonné le 27 décembre 1896. Professeur au séminaire de Charlottetown sur l'île du Prince-Edouard (1896-1902) ; curé de Palmer-Road, depuis 1902.



GAUTHIER (L'abbé Patrice-Raoul), né à la Baie-Saint-Paul, comté de Charlevoix, le 23 novembre 1878, d'Eucher Gauthier, cultivateur, et de Luce DuTremblay, fit ses études à Saint-Laurent près Montréal et dans le Maryland à Baltimore, où il fut ordonné par le Cardinal Gibbons, le 20 juin 1906. Vicaire à Saint-Albans dans le Vermont (1906) ; curé de Highgate, depuis 1906.

GAUTIER (Rév. Père Yves-Joseph-Marie), né à Redon dans Ille-et-Vilaine en France, le 17 mai 1877, de Joseph Gauthier et d'Yvonne Collin, fit ses études au collège de Redon et au séminaire de la Roche-du-Theil près Redon ; entra chez les Eudistes à Kerlois près Hennebont dans le Morbihan en France l'an 1895 et prononça ses vœux à la Roche-du-Theil en 1899 ; fut ordonné à Rennes dans Ille-et-Vilaine par le Cardinal Labouré, le 9 juin 1900. Professeur au juvénat de Plancoët (1900-1901), à l'institution Saint-Martin de Rennes (1901-1903), au collège de Church-Point dans la Nouvelle-Ecosse (1903-1904), de philosophie au collège de Caraquet dans le Nouveau-Brunswick (1904-1905) ; directeur du grand séminaire de Rimouski (1905-1906), de celui de Halifax (1906-1907) ; professeur de philosophie et de dogme au séminaire de Valleyfield, depuis 1907. Bachelier-ès-lettres de l'université de Rennes.

GAUVIN (L'abbé Georges) fut ordonné le 22 décembre 1906. Vicaire à Saint-Fabien-de-Rimouski, depuis 1907.

GAUVIN (L'abbé Georges-B.) fut ordonné le 29 septembre 1886. Vicaire à Caraquet dans le Nouveau-Brunswick (1887-1888) ; curé de Sainte-Thérèse-de-Gloucester (1888-1890), de Drummond (1890-1893) ; vicaire à Saint-François-de-Madawaska (1893-1894) ; curé de Clair (1894-1905), de Saint-Ignace-de-Kent depuis 1905.



GAUVREAU (Mgr Antoine-Adolphe), né à Rimouski, le 22 septembre 1841, de Pierre Gauvreau, notaire, et d'Elisabeth Dubergès, fit ses études à Sainte-Anne-de-la-Pocatière et à Québec ; fut ordonné à Sainte-Anne-de-la-Pocatière par Mgr Baillargeon, le 2 octobre 1864. Vicaire à la Rivière-au-Renard dans la Gaspésie (1864-1866) ; chapelain de l'archevêché de Québec (1866-1870) ; curé de Saint-Nicolas (1870-1875), où il a fondé un couvent en

1870 ; curé de Sainte-Anne-de-Beaupré (1875-1878), où il a construit la basilique actuelle (1876) ; curé de Saint-Romuald (1878-1882), de Lévis (1882-1895), où il a fondé l'Hôtel-Dieu en 1892, reconstruit la sacristie, érigé une chapelle pour les congrégations, agrandi le presbytère et restauré l'église (1895), où il a confié les écoles de garçons de la ville aux Frères Maristes (1886) et d'où il a fondé Bienville en 1888 ; depuis 1895, curé de Saint-Roch de Québec, où il a établi l'hospice Saint-Antoine en 1897, construit un édifice pour la garde indépendante Champlain en 1902, et dont il a détaché les paroisses de Saint-Charles en 1896, de Saint-Zéphirin aussi en 1896 et de Notre-Dame-de-Jacques-Cartier en 1901. Créé prélat de la maison du pape, le 12 mai 1906.

GAUVREAU (L'abbé Charles-Lucien), né à Sainte-Anne-de-la-Pocatière, comté de Kamouraska, le 9 septembre 1863, de Philippe Gauvreau, négociant, et de Marie-Catherine LeBel, fit ses études à Sainte-Anne-de-la-Pocatière ; fut ordonné à Québec par le Cardinal Taschereau, le 4 juin 1887. Vicaire à Lévis (1887-1896) ; premier curé de Bienville (1896-1902), où il a bâti l'église et le presbytère dès 1896 ; aumônier de l'Hôpital-Général et curé de Notre-Dame-des-Anges à Québec, depuis 1902.

GAUVREAU (L'abbé Emile-Berchmans), né à l'Ile-Verte, comté de Témiscouata, le 4 septembre 1869, de l'Honorable N. Gauvreau, protonotaire du comté de Témiscouata et seigneur de Villeray, et de Gracieuse Gauvreau, fit ses études à Rimouski et au grand séminaire de Montréal ; fut ordonné à Lévis par Mgr Blais, le 27 décembre 1891. A Rimouski, vicaire à la cathédrale (1891-1892), professeur au séminaire (1892-1893) ; vicaire aux Trois-Pistoles (1893-1894) ; assistant-curé à Saint-Modeste (1894) ; malade à Québec (1894) ; dans le Minnésota curé de Beardsley (1894-1906), où il a bâti un presbytère, une église et une école paroissiale et d'où il a fondé Browns-Valley ; procureur du collège Saint-Thomas à Saint-Paul-Minnésota (1906-1907) ; entra chez les Sulpiciens à Baltimore dans le Maryland en 1907. Auteur des notices biographiques de plusieurs évêques de l'ouest américain. Bachelier-ès-lettres (1885) et maître-ès-arts (1896) de l'université de Québec.

GAUVREAU (Rév. Père Germain), né à Sainte-Scholastique, comté des Deux-Montagnes, le 28 décembre 1865, de François Gauvreau, huissier, et d'Olive Tassé, fit ses études à Ottawa ; entra chez les Oblats de Marie-Immaculée à Lachine en 1883 et prononça ses vœux à Maniwaki en 1885 ; fut ordonné à Ottawa par Mgr Duhamel, le 31 mai 1890. Professeur à l'université d'Ottawa (1890-1904) ; supérieur à Mattawa (1904-1907) ; procureur provincial à Montréal, depuis 1907. Bachelier-ès-arts (1886), maître-ès-arts (1889).

GAUVREAU (Rév. Père Victor-Philéas-Etienne), né à Québec, le 10 juillet 1858, de Félix Gauvreau, menuisier, et de Marie-Nancy Auger, fit ses études à Québec ; entra chez les Dominicains à Amiens en France l'an 1878 et prononça ses vœux en 1879 ; fut ordonné à Brixen dans le Tyrol autrichien,

par le prince-évêque du lieu, le 26 août 1883. En résidence à Ottawa (1884) ; procureur et vicaire à Notre-Dame de Saint-Hyacinthe (1885-1891), à Ottawa (1892-1898) ; supérieur à Fall-River dans le Massachusetts (1900-1901), à Notre-Dame-de-Grâce de Montréal (1902-1905) ; en résidence à Québec, depuis 1906.

GAVARY (Rév. Père J.), entré chez les Oblats de Marie-Immaculée, fut ordonné le 18 décembre 1886. Missionnaire à Saint-Pierre de Montréal (1903-1906) ; professeur à l'université d'Ottawa, depuis 1906.

GAY (L'abbé Camille), né à Chantemerle dans le département des Hautes-Alpes en France, le 15 décembre 1837, de Nicolas Gay et de Catherine Rey, fut ordonné à Ottawa le 23 juin 1861. Curé de Wakefield (1861-1875), de Curran (1875-1880), de Gracefield depuis 1880.

GÉLINAS (L'abbé Dionis), né à Yamachiche, comté de Saint-Maurice, le 21 avril 1874, de Joseph Gélinas et d'Adèle Bournival, fit ses études aux Trois Rivières, où il fut ordonné par Mgr Cloutier, le 29 juin 1900. Vicaire à Saint-Sévère (1900-1905) ; maître de chapelle à la cathédrale des Trois-Rivières, depuis 1905.

GÉLINAS (L'abbé Joseph-Emile), né aux Trois-Rivières, le 1 novembre 1873, de Maxime Gélinas, cultivateur, et de Marie-Anne Gagnon, fit ses études aux Trois-Rivières, où il fut ordonné par Mgr Cloutier, le 30 juillet 1899. Professeur au séminaire des Trois-Rivières, depuis 1899.

GÉLINAS (L'abbé Joseph-G.), né à Louiseville, comté de Maskinongé, le 8 février 1874, de Charles Gélinas, cultivateur, et d'Emma Gérin-Lajoie, fit ses études aux Trois-Rivières, où il fut ordonné par Mgr Cloutier, le 30 juillet 1899. Professeur au séminaire des Trois-Rivières, depuis 1899.

GÉLINAS (L'abbé Joseph-Gérin-Arthur), né à Louiseville, comté de Maskinongé, le 27 mai 1875, de Charles Gélinas, cultivateur, et d'Emma Gérin-Lajoie, fit ses études aux Trois-Rivières, à L'Assomption et à Québec ; fut ordonné aux Trois-Rivières par Mgr Cloutier, le 29 juin 1902. Professeur au séminaire des Trois-Rivières, depuis 1902.

GÉLINAS (L'abbé Joseph-Ph.-Dionis), né à Saint-Léon-de-Maskinongé, le 26 novembre 1882, de Narcisse Gélinas, notaire, et d'Olive Lamy, fit ses études aux Trois-Rivières, où il fut ordonné par Mgr Cloutier, le 29 juin 1906. Professeur au séminaire des Trois-Rivières, depuis 1906.

GÉLINAS (L'abbé Pierre-Thomas), né à Saint-Barnabé-de-Saint-Maurice, le 29 juin 1867, d'Evariste Gélinas, cultivateur, et de Marie-Odile Caron, fit ses études au collège Sainte-Marie de Montréal et au grand séminaire de la même ville ; fut ordonné à Saint-Hyacinthe par Mgr Moreau, le 21 décembre 1890. Vicaire à Saint-Vincent-de-Paul-de-l'île-Jésus (1891-1892) ; curé de Ham-Sud (1892-1894) ; premier curé d'Eastman (1894-1895), où il a bâti un presbytère en 1894 ; vicaire au Sacré-Cœur de Montréal (1895-1896), à Notre-Dame de Chicago (1896-1900) ; depuis 1900, curé de Saint-

Jean-Baptiste de Chicago, où il a construit une église, fondé une école paroissiale et restauré le presbytère.

GÉLINAS (Rév. Père Raphael) entra chez les Jésuites. A New-York, depuis 1891.



GÉLINAS (L'abbé Raphael), né à Saint-Barnabé-de-Saint-Maurice, le 3 avril 1870, de Raphaël Gélinas, cultivateur, et de Rose-de-Lima Pelletier, fit ses études aux Trois-Rivières et au grand séminaire de Montréal ; fut ordonné aux Trois-Rivières par Mgr Laflèche, le 29 juin 1897. Professeur au séminaire des Trois-Rivières (1897-1901) ; vicaire au Cap-de-la-Madeleine (1901), à Sainte-Thècle (1901-1902) ; depuis 1902, curé-fondateur de Saint-Timothée-de-Champlain, où il a bâti en 1904 une magnifique église et un presbytère.

GELLY (L'abbé François-Xavier-Thomas), né à Lévis, le 22 septembre 1875, de Godfroi Gelly, arrimeur, et de Dézoade Bernier, fit ses études à Lévis et à Québec ; fut ordonné à Lévis par Mgr Bégin, le 27 décembre 1901. Professeur au collège de Lévis (1901-1902) ; malade (1902-1903) ; vicaire à L'Islet (1903-1905), à Notre-Dame-de-Jacques-Cartier de Québec depuis 1905.

GÉNA (Rév. Père Alfred), né à Barvaux en Belgique, le 29 novembre 1861, de Lambert Géna, cordonnier, et de Joséphine Ponthier, fit ses études à Bastogne et à Beauplateau ; entra chez les Rédemptoristes à Saint-Trond en 1883 et y prononça ses vœux en 1884 ; fut ordonné à Beauplateau par Mgr Belin, le 12 octobre 1887. Missionnaire en Belgique à Tournai et à Liège (1887-1901) ; à Sainte-Anne-de-Beaupré, depuis 1906. Auteur de LA VOCATION RELIGIEUSE, un volume in-12 de 220 pages (1902).

GENDRE (L'abbé Armand-Marie-Antoine) fut ordonné le 29 juin 1883. Curé de Kermabou dans l'Alberta (1904-1905) ; assistant à Saint-Jacques de Montréal, depuis 1905.

GENDREAU (Rév. Père Pierre-Edmond), né à Saint-Pie-de-Bagot, le 8 avril 1840, de Pierre Gendreau, forgeron, et d'Adélaïde Normandin, fit ses études à Saint-Hyacinthe, où il fut ordonné par Mgr J. Larocque, le 5 octobre 1862. Vicaire à Compton et en même temps premier missionnaire à Sainte-Hedwige-de-Clifton, à Saint-Malo-d'Auckland, à Saint-Venant et à Saint-Herménégilde (1862-1864) ; curé de Saint-François-Xavier-de-Shefford (1864-1865) ; premier curé de Waterloo (1865-1868), de Cookshire (1868-1874) ; procureur du séminaire de Saint-Hyacinthe (1874-1880) ; entra chez les Oblats de Marie-Immaculée à Lachine en 1880 et y prononça ses vœux en 1881 ; à Lachine (1880-1882) ; procureur de l'université d'Ottawa (1882 1891) ; procureur provincial à Saint-Pierre de Montréal (1891-1893) ; supérieur à Mattawa (1893-1898) ; fondateur des missions des Oblats dans le Yukon avec résidence à Dawson (1898-1902) ; supérieur de Kénora dans

l'Algoma (1902-1906) ; aumônier de l'académie Sainte-Marie à Winnipeg, depuis 1906.

GENDRON (L'abbé Louis-Edouard), né à Weedon, comté de Wolfe, le 13 février 1857, de Louis Gendron et de Domitilde Lacroix, fit ses études aux Trois-Rivières ; fut ordonné à Sherbrooke, le 26 mars 1882. Vicaire à Weedon (1882), à Saint-Venant (1882-1883) ; curé de Saint-Malo-d'Auckland, depuis 1883.

GENDRON (L'abbé Pierre-Saul), né à Saint-Simon-de-Bagot, le 1 décembre 1852, de Pierre-Samuel Gendron, notaire, et de Louise Fournier, fit ses études à Saint-Hyacinthe ; fut ordonné à Sainte-Rosalie par Mgr Moreau, le 26 juillet 1876. Au séminaire de Saint-Hyacinthe, professeur (1876-1880), directeur des élèves (1880-1882), économe (1882-1894), procureur (1894-1901) ; curé de La-Salle dans le Manitoba depuis 1901, tout en demeurant agrégé au séminaire de Saint-Hyacinthe.

GENDRON (L'abbé Zénon-Octave), né à Saint-Octave-de-Métis, le 8 janvier 1877, de Régule Gendron, cultivateur, et de Célina Pelletier, fit ses études à Rimouski, où il fut ordonné par Mgr Blais, le 6 juin 1903. Au séminaire de Rimouski (1903-1907), professeur de rhétorique (1903-1906), préfet des études (1906-1907) ; assistant-curé à l'Ile-Verte, depuis 1907.

GÉNÉREUX (L'abbé Edmond), né à Saint-Cuthbert, comté de Berthier, le 11 septembre 1853, de Louis Généreux, cultivateur, et de Désanges Savoie, fit ses études aux Trois-Rivières ; fut ordonné à Montréal par Mgr Fabre, le 24 août 1876. Vicaire à Champlain (1876-1878) ; professeur au séminaire des Trois-Rivières (1878-1880) ; curé dans le diocèse de Portland (1880-1900), où il a bâti une église et un presbytère à Skowhegan ; professeur au collège de Lévis, depuis 1900.

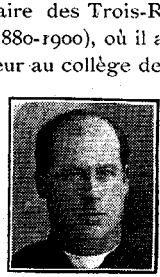

GÉNÉREUX (L'abbé Rémi-Théodore), né à Saint-David-d'Yamaska, le 22 avril 1868, de Joseph Généreux, cultivateur, et de Julie Clair-Houle, fit ses études à Nicolet, où il fut ordonné par Mgr Gravel, le 26 juillet 1895. Maître de discipline au séminaire de Nicolet (1895-1896) ; vicaire à Arthabaskaville (1896-1898), à Bécancourt (1898-1900), à la cathédrale de Nicolet (1900-1902) ; curé-fondateur du Précieux-Sang-de-Nicolet (1902-1906) ; aumônier de la maison provinciale des Frères du Sacré-Cœur à Arthabaskaville, depuis 1906.



GENEST (L'abbé J.-Aimé-Emile), né à Sainte-Julie-de-Laurierville, comté de Mégantic, le 20 février 1875, de Charles-Onésime Genest, marchand, et de Célina Roberge, fit ses études à Sherbrooke et au grand séminaire de Montréal ; fut ordonné à Sherbrooke par Mgr P. LaRocque, le 21 mai 1899. Vicaire à Richmond (1899-1902), à Magog (1902-1903), à Weedon

(1903-1904) ; depuis 1904, curé de Sawyerville, d'où il dessert Island-Brook depuis 1904 et Popeville depuis 1905.



GENEST (L'abbé Joseph-Marie-Alphonse), né à Québec, le 3 novembre 1858, de Pierre Genest, inspecteur civil, et d'Eulalie Foisy, fit ses études à Québec, où il fut ordonné par Mgr D. Racine, le 7 juin 1884. Professeur au petit séminaire de Québec (1884-1888) ; en repos aux Etats-Unis (1888-1889) ; vicaire à Worcester dans le Massachusetts (1889-1891), à Southbridge (1891-1894) ; curé de Mittineague (1894-1904) ; en même temps missionnaire à West-Springfield (1894-1904), où en 1895 il a construit une église et l'a aussitôt rebâti après son incendie en 1900 ; curé de Notre-Dame-des-Sept-Douleurs d'Adams, depuis 1904.

GENEST (L'abbé J.-M.-Oscar), né aux Trois-Rivières, le 26 août 1861, de C.-B. Genest, avocat, et de C. Brunelle, fit ses études aux Trois-Rivières, où il fut ordonné par Mgr Laflèche, le 26 février 1888. Vicaire à Saint-Tite-de-Champlain (1888-1892), à Marlboro dans le Massachusetts (1892-1904) ; curé de Cochituate (1904), de Brockton depuis 1904.

GENEST (L'abbé Marie-Joseph-Oscar), né à Saint-Médard, comté d'Arthabaska, le 27 juillet 1878, de Napoléon-Aimé Genest, employé civil, et de Marie-Angèle Roy, fit ses études à Québec, où il fut ordonné par Mgr Bégin, le 20 décembre 1902. Professeur au séminaire de Québec, depuis 1902.

GÉNIER (L'abbé Joseph-Louis-Alphonse), né à Saint-Albert-de-Russell dans Ontario, le 4 novembre 1874, de Louis Genier, cultivateur, et de Célina Quesnel, fit ses études à Rigaud et à Ottawa ; fut ordonné dans sa paroisse natale par Mgr Duhamel, le 27 décembre 1898. Vicaire à Papineauville (1899), à The-Brook (1899), à Gracefield (1899-1901) ; curé du Rapide-de-l'Orignal, depuis 1901.

GEOFFRION (L'abbé J.-C.) fut ordonné le 30 novembre 1901. Vicaire à Saint-Cuthbert (1902-1903) ; professeur au collège de L'Assomption (1903-1904) ; vicaire à Saint-Louis de Montréal, depuis 1904.



GEOFFRION (L'abbé Joseph-Emile-Victor), né à Sainte-Julie-de-Verchères, le 2 septembre 1878, d'Azarie Geoffrion et d'Azélie Senécal, fit ses études au séminaire de Montréal, où il fut ordonné par Mgr Bruchési, le 19 décembre 1903. Professeur au petit séminaire de Montréal (1903-1904) ; vicaire à Sainte-Hélène de Montréal (1904-1905), à Saint-Edouard de Montréal (1905-1906), à Saint-Vincent-de-Paul de Montréal depuis 1906.

GEOFFRION (Rév. Père Joseph-Pierre-Louis), né à Varennes, comté de Verchères, le 23 novembre 1838, de Pierre Geoffrion et de Thérèse Bro-

deur, entra chez les Pères Sainte-Croix ; fut ordonné à Montréal, le 17 décembre 1865. Préfet des études au collège de Saint-Laurent près Montréal (1865-1873) ; au collège de la Côte-des-Neiges, supérieur (1873-1898), professeur (1898-1901), assistant-provincial depuis 1901.

GEOFFRION (L'abbé Joseph-Toussaint-Léonidas), né à Saint-Charles-sur-Richelieu, comté de Saint-Hyacinthe, le 11 juillet 1879, de Joseph Geoffrion, cultivateur, et d'Alphonsine Messier, fit ses études à Marieville et en Italie à la Propagande de Rome, où il fut ordonné par le Cardinal Respighi, le 19 mars 1904. Professeur de philosophie au petit séminaire de Marieville, depuis 1904. Docteur en philosophie (1902), en théologie (1904).

GEOFFRION (L'abbé Joseph-Ulric), né à Varennes, comté de Verchères, le 14 janvier 1865, d'Elie Geoffrion, cultivateur, et de Marguerite Beauchamp, fit ses études à L'Assomption et au grand séminaire de Montréal, où il fut ordonné par Mgr Fabre, le 25 juillet 1889. Professeur au collège de Montréal (1889-1890) ; vicaire à Saint-Bruno-de-Chambly (1890), à Saint-Vincent-de-Paul-de-l'île-Jésus (1890-1891), à Saint-Paul-l'Ermite (1891), à Sainte-Brigide de Montréal (1891-1893), à Sainte-Cunégonde de Montréal (1893-1895) ; desservant à Saint-Basile-de-Chambly (1895-1896) ; vicaire au Saint-Enfant-Jésus de Montréal (1896-1898), à Saint-Vincent-de-Paul de Montréal (1898-1903) ; depuis 1903, curé-fondateur de Vaucluse, où il a bâti un presbytère en 1904.

GEOFFROY (Rév. Père Eugène), né à Sainte-Elisabeth-de-Joliette, le 23 mai 1866, de François Geoffroy, cultivateur, et de Zoé Guyon, fit ses études à Joliette ; entra chez les Clercs Saint-Viateur à Joliette en 1887 et y prononça ses vœux en 1895 ; fut ordonné à Montréal par Mgr Fabre, le 23 mai 1891. Professeur au séminaire de Joliette, depuis 1891.

GEOFFROY (Rév. Père François-Xavier-Wilfrid), voir **OLIVIER (Rév. Père)**.

GEOFFROY (L'abbé Ladislas-O.), né à Saint-Camille-de-Wotton, comté de Wolfe, le 18 janvier 1864, d'Octave Geoffroy, cultivateur, et d'Emélie Lambert, fit ses études à Sherbrooke, où il fut ordonné par Mgr A. Racine, le 15 août 1889. Professeur au séminaire de Sherbrooke (1889-1891) ; vicaire à Ware dans le Massachusetts (1891-1893), à Chicopee (1893-1894), à Fitchburg (1894-1898), à Holyoke (1898-1905) ; curé de Shelburne-Falls (1905-1906), de Three-Rivers depuis 1906.

GEORGET (Rév. Père François-Marie), né à Pleyber-Christ dans le Finistère en France, le 3 novembre 1865, de François Georget, organiste, et de Marie-Anne Moustérou, fit ses études à Notre-Dame-de-Sion dans le département de Meurthe-et-Moselle en France sous la direction des Oblats de Marie-Immaculée, chez qui il entra dans le Limbourg hollandais en 1885 ; prononça ses vœux en Irlande l'an 1887 et fut ordonné à Ottawa par Mgr Duhamel, le 3 mai 1893. Vicaire à Notre-Dame de Hull (1893-1900), à Mattawa (1900-1902) ; missionnaire à Saint-Pierre de Montréal, depuis 1902.

GÉRARD (Rév. Père), dans le monde Jean-Marie Le Cren, né en France le 12 janvier 1877, entra chez les Trappistes et y prononça ses vœux sous le nom de Frère Gérard ; fut ordonné en 1904. A Tracadie-de-la-Nouvelle-Ecosse, depuis 1906.

GÉRARD (Rév. Père Pierre-Marie), entré chez les Pères de Marie, fut ordonné le 24 septembre 1904. A Huberdeau, depuis 1904.

GÉRIN (L'abbé Denis), né à Yamachiche, comté de Saint-Maurice, le 1 janvier 1846, d'Antoine Gérin-Lajoie, cultivateur, et d'Amable Gélinas, fit ses études à Nicolet ; fut ordonné à Maskinongé par Mgr Laflèche, le 1 octobre 1871. Vicaire à Gentilly (1871-1873), à Sainte-Anne-de-la-Pérade (1873), à Saint-Maurice-de-Champlain (1873-1875), à Saint-Narcisse-de-Champlain (1875) ; curé de Saint-Didace (1875-1878) ; depuis 1878, curé de Saint-Justin, où il a reconstruit le presbytère en 1890. Zouave pontifical en Italie de 1868 à 1870 et correspondant romain de LA MINERVE de Montréal pendant le concile du Vatican. Missionnaire agricole.

GERMAIN (Rév. Père), entré chez les Franciscains, fut ordonné le 24 juin 1898. Religieux à Québec (1903-1905), aux Trois-Rivières depuis 1905.

GERVAIS (L'abbé Arthur-Albert), né à Saint-Charles-sur-Richelieu, comté de Saint-Hyacinthe, le 26 janvier 1874, de Noé Gervais, instituteur, et de Malvina Dupuis, fit ses études à Saint-Hyacinthe, à Marieville et au grand séminaire de Montréal ; fut ordonné dans sa paroisse natale par Mgr Decelles, le 18 juillet 1897. Vicaire à Roxton (1897-1898) ; professeur au séminaire de Sherbrooke (1898-1902) ; vicaire à Danville (1902-1904) ; depuis 1904, premier curé de Saint-Wilfrid, où il a bâti un presbytère et une église dès 1904.

GERVAIS (L'abbé Gilbert). Aumônier de l'hôpital Saint-Pierre à Albany dans l'état de New-York (1904-1905) ; en repos (1905-1906) ; aumônier des Sœurs du Bon-Pasteur à Troy, depuis 1906.

GERVAIS (Rév. Père Henri-Laurent-Joseph), né aux Trois-Rivières, le 28 mars 1864, de Louis-Emery Gervais, marchand, et de Julie Huard, fit ses études aux Trois-Rivières et à Ottawa ; entra chez les Oblats de Marie-Immaculée en 1882 et y prononça ses vœux en 1884 ; fut ordonné à Ottawa par Mgr Duhamel, le 26 mai 1889. A l'université d'Ottawa, professeur (1889-1899), préfet des études (1899-1903), professeur (1903-1904) ; curé du Cap-de-la-Madeleine (1904-1905) ; encore professeur à l'université d'Ottawa (1905-1906) ; missionnaire à Maniwaki, depuis 1906.

GERVAIS (L'abbé Irénée), né à Berthierville, le 21 août 1882, de Joseph-Hercule Gervais, cultivateur, et de Marie-Louise Lavallée, fit ses études à Joliette et au grand séminaire de Montréal ; fut ordonné à Joliette par Mgr Archambault, le 15 juillet 1906. Secrétaire de Mgr Archambault, depuis 1906. Licencié en théologie (1906).

GERVAIS (L'abbé Joseph-Charles), né à Sainte-Elisabeth-de-Joliette, le 18 octobre 1881, de Narcisse Gervais, cultivateur, et d'Elisabeth Bonin, fit ses études à Joliette et au grand séminaire de Montréal, où il fut ordonné par Mgr Bruchési, le 22 décembre 1906. Vicaire à Saint-Cuthbert, depuis 1907-1910, vicaire en province, 1907-1918, à Mte, 1918-1925 curé Markauville, 1925-1934, St-Gustaut, 1934-19[illegible] d. Inh. St Elis[illegible]



GERVAIS (L'abbé Joseph-Elphège-Auguste), né à Saint-Charles-sur-Richelieu, le 16 janvier 1877, de Noé Gervais, instituteur, et de Malvina Dupuis, fit ses études à Saint-Hyacinthe, où il fut ordonné par Mgr Brunault, le 23 septembre 1900. Au séminaire de Saint-Hyacinthe, premier régent (1900-1901), professeur de français (1901-1902), d'éléments latins (1902-1904), de versification (1904-1907), d'éléments latins encore depuis 1907.

GERVAIS (L'abbé J.-Jules), né à Saint-Alexandre-de-Kamouraska, le 29 septembre 1870, de Lambert Gervais, cultivateur, et de Darine Soucy, fit ses études à Sainte-Anne-de-la-Pocatière ; fut ordonné dans sa paroisse natale par Mgr Blais, le 14 août 1898. Vicaire à Saint-Casimir (1898-1899); professeur au séminaire de Rimouski (1899-1900), au collège de Sainte-Anne-de-la-Pocatière (1900-1905) ; vicaire à Saint-Roch de Québec (1905-1906) ; depuis 1906, curé de Saint-Camille-de-Bellechasse, où il a bati une église dès 1906 et terminé l'intérieur du presbytère en 1907.

GERVAIS (L'abbé Joseph-Théodore), né à Berthierville, le 18 juin 1853, de Narcisse Gervais et de Geneviève Tellier, fut ordonné à Montréal le 20 décembre 1879. Vicaire à Vaudreuil (1880), à Saint-Jean-d'Iberville (1880-1881), à Saint-Michel-de-Napierville (1881-1893), à Sainte-Brigide de Montréal (1893-1896) ; aumônier des Sœurs de la Providence à Montréal (1896-1904) ; curé de la cathédrale de Joliette (1904-1905), de Saint-Félix-de-Valois depuis 1905.

GERVAIS (Rév. Père Léopold-Gustave), voir **ANTONIN (Rév. Père)**.

GERVAIS (L'abbé Stanislas), né à Saint-Charles-sur-Richelieu, comté de Saint-Hyacinthe, le 27 août 1872, de Noé Gervais, instituteur, et de Malvina Dupuis, fit ses études à Saint-Hyacinthe et à Sherbrooke ; fut ordonné dans sa paroisse natale par Mgr Decelles, le 18 juillet 1897. Professeur au séminaire de Sherbrooke, depuis 1897.

GIARD (L'abbé Marie-Jean-Léonidas-Ubald), né à Contrecœur, comté de Verchères, le 12 mai 1877, d'Arthur Giard, charpentier, et d'Aldine Gendron, fit ses études à L'Assomption et au grand séminaire de Montréal, où il fut ordonné par Mgr Bruchési, le 30 juin 1901. Professeur au collège de L'Assomption (1901-1902) ; étudiant en droit canonique à Rome en Italie (1902-1905), d'où il revint docteur en cette science (1904) ; de nouveau professeur au collège de L'Assomption, depuis 1905.

GIBAULT (L'abbé Joseph-Alphonse), né à Montréal, le 11 décembre 1881, d'Arthur-Alphonse Gibault et d'Elisabeth-Emma Morissette, fit ses études au seminaire de Montréal, où il fut ordonné par Mgr Archambault, le 17 décembre 1904. Professeur au petit séminaire de Montréal (1904-1907) ; vicaire à Saint-Constant, depuis 1907.

GIGNAC (L'abbé Joseph-Narcisse), né à Deschambault, le 22 septembre 1864, de Zéphirin Gignac, cultivateur, et de Marcelline Courteau, fit ses études à Québec, où il fut ordonné par le Cardinal Taschereau, le 26 mai 1888. Professeur à la faculté de théologie de l'université de Québec depuis 1888. Docteur en théologie de l'université de Québec (1888), en droit canonique d'une université romaine (1894). Auteur d'un COMPENDIUM JURIS CANONICI, deux volumes in-8 de 520 pages environ chacun.

GIGNAC (L'abbé Joseph-Narcisse), né à Portneuf, le 26 janvier 1872, de David Gignac, cultivateur, et de Félicité Baril, fit ses études à Sainte-Anne-de-la-Pocatière et à Québec ; fut ordonné dans sa paroisse natale par Mgr Bégin, le 10 juillet 1898. Au collège de Sainte-Anne-de-la-Pocatière, professeur (1898-1907), directeur des élèves depuis 1907.

GIGNAC (Rév. Père T.-F), entré chez les Basiliens, fut ordonné le 15 août 1898. Professeur au collège de Sandwich dans Ontario (1898-1903), au séminaire de Toronto (1903-1906) ; supérieur du collège de Houston dans le Texas (1906-1907), de La Porte depuis 1907.



GIGUÈRE (L'abbé Delphis-Salomon), né à Saint-Ferréol, comté de Montmorency, le 1 novembre 1863, de Jean Giguère, cultivateur, et d'Agnès Couture, fit ses études à Rimouski, où il fut ordonné par Mgr Blais, le 4 février 1894. Vicaire à l'Ile-Verte (1894-1895), à Sainte-Anne-des-Monts (1895-1896) ; curé-fondateur de Causapscal (1896-1899), où il a bâti l'église actuelle en 1897 ; procureur de l'évêché de Rimouski (1899-1901) ; assistant-curé de Matane (1901-1902), dans le même temps assistant-missionnaire aux Méchins (1901-1902) ; curé de Saint-Moïse, depuis 1902.

GIGUÈRE (L'abbé Joseph), né à Lavaltrie, comté de Berthier, le 19 décembre 1848, de Jérémie Giguère, cultivateur, et d'Emélie Hêtu, fit ses études à L'Assomption ; fut ordonné à Montréal par Mgr Fabre, le 28 octobre 1875. Professeur au collège de L'Assomption (1875-1881) ; vicaire au Sacré-Cœur de Montréal (1881-1886), à Saint-Paul-l'Ermite (1886-1887) ; curé de Montebello (1887-1892), de Sainte-Dorothée (1892-1896) ; depuis 1896, curé de L'Assomption, où il a bâti un presbytère et restauré l'église. Maître-ès-arts de l'université de Québec.

GIGUÈRE (L'abbé Joseph-Arthur), né à Montréal, le 24 décembre 1876, de Joseph Giguère, entrepreneur de pompes funèbres, et de Marguerite Rochon, fit ses études à Joliette et au grand séminaire de Montréal, où il

fut ordonné par Mgr Emard, le 20 décembre 1902. Vicaire à Saint-Martin-de-Laval (1903-1904) ; étudiant au collège canadien de Rome en Italie (1904-1906), d'où il revint docteur en philosophie (1905) et en théologie (1906) ; vicaire à Champlain-des-Etats-Unis, depuis 1907.



GIGUÈRE (L'abbé Joseph-Etienne-Théodule), né à Saint-Roch de Québec, le 27 octobre 1861, de Joseph-Octave Giguère, commis-marchand, et de Hermine Drouin, fit ses études à Québec, où il fut ordonné par le Cardinal Taschereau, le 13 juin 1886. Vice-préfet du Golfe-Saint-Laurent à la Pointe-aux-Esquimaux (1886-1888) ; vicaire à Saint-Charles-de-Bellechasse (1888-1889), à Notre-Dame de Fall-River dans le Massachusetts (1889), à New-Bedford (1889-1890), encore à Notre-Dame de Fall-River (1890-1896), à Centreville dans le Rhode-Island (1896-1899) ; depuis 1899, premier curé de Saint-Roch de Fall-River, où il a bâti une église, des écoles et fondé un couvent.

GILDAS (Rév. Père), né à Ploërdut dans le Morbihan en France, le 3 décembre 1864, de Jean Ropert, cultivateur, et de Marie-Angèle Le Pimpec, fit ses études dans le département du Morbihan au collège de Notre-Dame-de-Langonnet et au petit séminaire de Sainte-Anne-d'Auray ainsi qu'au collège romain de Rome en Italie; durant son service militaire exécuta la campagne du Tonkin ; entra chez les Trappistes à Bellefontaine dans le diocèse d'Angers en France l'an 1896 et y prononça ses vœux en 1898 sous le nom de Frère Gildas ; fut ordonné à Bellefontaine par Mgr Rumeau, le 15 février 1903. Professeur de théologie à Oka, depuis 1905. Auteur de L'ABBAYE DE NOTRE-DAME DU LAC DES DEUX-MONTAGNES ET L'ORDRE DE CITEAUX EN CANADA ET DANS LES ETATS-UNIS, un volume in-12 de 180 pages (1906).

GILDAS (Rév. Père), dans le monde Louis Fortuné, né en France le 1 septembre 1871, entra chez les Trappistes et y prononça ses vœux sous le nom de Frère Gildas ; fut ordonné le 25 février 1904. Religieux à Tracadie-de-la-Nouvelle-Ecosse, depuis 1904.



GILL (L'abbé Marcel-Louis-Télesphore), né à Saint-Thomas de Pierreville, comté d'Yamaska, le 8 février 1850, de Louis Gill, cultivateur, et d'Adèle Manseau, fit ses études à Nicolet ; fut ordonné aux Trois-Rivières par Mgr Laflèche, le 19 septembre 1875. Vicaire à Acton (1875-1877) ; desservant à Saint-Médard (1877) ; en repos (1877-1878) ; vicaire à Saint-Pie-de-Bagot (1878), à Saint-Denis-sur-Richelieu (1878-1879) ; curé de Saint-Joachim-de-Shefford (1879-1887), où il a construit une sacristie et terminé l'intérieur de l'église ; depuis 1897, curé de Granby, où il a fondé un collège commercial en 1888, rebâti le presbytère en 1893, l'église de 1899 à 1905 et considérablement agrandi le couvent en 1903.

GINGRAS (L'abbé Joseph-Rémi), né à Marieville, comté de Rouville, le 17 août 1872, de Hector Gingras, cultivateur, et d'Azilda Bédard, fit ses études à Marieville ; fut ordonné à Montréal par Mgr Decelles, le 18 décembre 1897. Religieux chez les Pères du Très-Saint-Sacrement à Montréal (1897-1900), à New-York dans les Etats-Unis (1900-1901), à Montréal encore (1901) ; desservant à Sainte-Angèle-de-Monnoir (1901) ; vicaire à Granby (1901-1905), à Sainte-Victoire (1905-1906), à Saint-Joseph-de-Sorel (1906-1907), à Sainte-Victoire encore depuis 1907.

GIRARD (Rév. Père Augustin), né à Saint-Aimé-sur-Yamaska, comté de Richelieu, le 1 août 1861, de Louis Girard, architecte, et de Marie-Anne Coderre, fit ses études à Saint-Hyacinthe ; entra chez les Jésuites au Sault-au-Récollet en 1880 ; fut ordonné au Grand-Côteau en Louisiane par Mgr Durier, le 5 juin 1894. Professeur au collège du Grand-Côteau (1894-1895), au noviciat du Sault-au-Récollet (1895-1899), au collège Sainte-Croix de Worcester dans le Massachusetts (1899-1900) ; au saint ministère à Québec, depuis 1900.

GIRARD (L'abbé Eusèbe-Siméon), né à Saint-Valentin, comté de Saint-Jean, le 7 août 1880, d'Eusèbe Girard, cultivateur, et de Marie-Malvina Martin, fit ses études au séminaire de Montréal et à Joliette ; fut ordonné à Lacolle par Mgr Racicot, le 1 juillet 1906. Vicaire à Laprairie, depuis 1906.

GIRARD (L'abbé Gustave-Adolphe), né à l'Ile-Verte, le 22 août 1842, de Dominique Girard, pilote, et d'Elmire Bertrand, fit ses études à Sainte-Anne-de-la-Pocatière et à Québec, où il fut ordonné par Mgr Baillargeon, le 22 septembre 1866. Vicaire à Chicoutimi (1866-1867) ; curé de l'Anse-Saint-Jean (1867-1875), de Chambord (1875-1890), d'où il a fondé Saint-François-de-Dequen l'an 1880 en y bâtissant une église et Saint-Thomas-d'Aquin-du-lac-Bouchette l'an 1883 en y construisant une église et un presbytère ; curé de Saint-Prime (1890-1896), de Saint-Urbain-de-Charlevoix depuis 1896.

GIRARD (Rév. Père Hippolyte), entré chez les Pères de Marie, fut ordonné le 3 juin 1884. Missionnaire à Murphy dans la Saskatchewan, depuis 1905.

GIRARD (Rév. Père Joseph), né à Saint-Aimé-sur-Yamaska, comté de Richelieu, le 6 octobre 1852, de Louis Girard, architecte, et de Marie-Anne Coderre, fit ses études à Saint-Hyacinthe ; entra chez les Pères Sainte-Croix à la Côte-des-Neiges en 1875, y prononça ses vœux en 1876 et y fut ordonné par Mgr Fabre, le 15 octobre 1876. Professeur de philosophie et de théologie (1876-1898) ; supérieur à Farnham (1898-1900) ; premier supérieur du scolasticat de sa congrégation à Québec, depuis 1900. Docteur en théologie de la faculté Laval de Québec (1894).

GIRARD (L'abbé Joseph), né à Saint-Urbain-de-Charlevoix, le 17 février 1874, de Philéas Girard, forgeron, et de Léa Simard, fit ses études à Chi-

coutimi, où il fut ordonné par Mgr Labrecque, le 23 mai 1897. Vicaire à Saint-Jérôme-de-Métabetchouane (1897-1898), à Saint-Alexis-de-la-Grande-Baie (1898-1899), aux Eboulements (1899-1900), à la Baie-Saint-Paul (1900-1902) ; depuis 1902, premier curé de Saint-François-de-Dequen, où dès 1902 il a édifié un presbytère et une église.

GIRARD (L'abbé Joseph-Z.-A.), né à la Baie-Saint-Paul, comté de Charlevoix, le 18 décembre 1839, de Grégoire Girard, cultivateur, et de Soulanges Gobeil, fit ses études à Sainte-Anne-de-la-Pocatière et à Québec, où il fut ordonné par Mgr Baillargeon, le 15 septembre 1867. Professeur au petit séminaire de Québec (1867-1870) ; vicaire à Saint-François-d'Orléans (1870), à Saint-Pierre-d'Orléans (1870) ; desservant à L'Ange-Gardien-de-Montmorency (1870-1871) ; vicaire à Chicoutimi (1871-1873), à L'Islet (1873-1874) ; desservant à Kamouraska (1874-1875) ; curé de Saint-Lambert-de-Lévis (1875-1882) ; retiré (1882-1891) ; curé de Notre-Dame-du-Portage (1891-1906) ; définitivement retiré à la Baie-Saint-Paul (1906-1907), à Fraserville depuis 1907.

GIRARD (Rév. Père Louis), entré chez les Oblats de Marie-Immaculée, fut ordonné le 10 octobre 1901. Missionnaire au Lac-Eturgeon (1903-1904), au Petit-Lac-des-Esclaves (1904-1906), à la Rivière-Boucane depuis 1906.

GIRARD (Rév. Père Pierre), né à Marieville, comté de Rouville, le 14 février 1849, de Pierre Girard, cultivateur, et de Marie Pelletier, fit ses études dans sa paroisse natale ; fut ordonné à Saint-Hyacinthe par Mgr C. Larocque, le 21 septembre 1871. Professeur au petit séminaire de Marieville (1871-1874) ; vicaire à Coaticook (1874-1875) ; directeur du séminaire de Sherbrooke (1875-1888) ; entra chez les Rédemptoristes en Belgique l'an 1888 ; depuis 1888, en différentes maisons de sa congrégation, en dernier lieu à Notre-Dame-du-Sacré-Cœur de Montréal.

GIRARD (L'abbé Prosper). Curé de Spalding dans le Michigan (1887-1888), de Garden (1888-1891), de Chassel (1891-1894), de Champion (1894-1905), de Grand-Marais depuis 1905.

GIROIRE (L'abbé Raoul-P.-E.) fut ordonné le 8 avril 1905. Vicaire à Sainte-Anne-des-Chênes dans le Manitoba (1905-1906), à Saint-Jean-Baptiste-du-Manitoba (1906-1907), à Rainy-River dans l'Algoma depuis 1907.

GIROT (L'abbé Emile-Edouard), né le 15 janvier 1861, entra chez les Sulpiciens ; fut ordonné le 29 juin 1884. A Montréal, depuis 1887.

GIROUX (Rév. Père A.), entré chez les Rédemptoristes, fut ordonné le 10 octobre 1905. A Sainte-Anne-de-Beaupré, depuis 1907.

GIROUX (L'abbé Alex.-R.) fut ordonné le 20 décembre 1890. Vicaire à la cathédrale de Saint-Boniface dans le Manitoba (1891-1892) ; curé de Labroquerie, depuis 1892.

GIROUX (L'abbé Alphonse-Eusèbe), né à Farnham, comté de Missisquoi, le 8 août 1878, de Louis Giroux, cultivateur, et d'Elmire Poulin, fit ses études à Marieville et au séminaire de Montréal ; entra chez les Sulpiciens à Paris, où il fut ordonné le 29 juin 1901. Professeur au grand séminaire de Montréal depuis 1904.

GIROUX (Rév. Père Constant-Hilaire), entré chez les Oblats de Marie-Immaculée, fut ordonné le 17 juillet 1887. Missionnaire dans l'ouest canadien, depuis 1901.

GIROUX (L'abbé François-Isidore-Emile), né à Beauport, comté de Québec, le 1 août 1872, de François-Isidore Giroux et de Lucine Marcoux, fit ses études à Québec, où il fut ordonné par Mgr Bégin, le 19 mai 1898. Vicaire à Saint-Augustin-de-Portneuf (1898-1899), à Saint-Joseph-de-Lévis (1899-1900), à Saint-François-de-Beauce (1901), à Saint-Frédéric (1901) ; professeur au collège de Lévis (1901-1903) ; vicaire à Saint-Jean-Port-Joli (1903-1905), à Saint-Alphonse-de-Thetford depuis 1905.

GIROUX (L'abbé Guillaume), né à Charlesbourg, comté de Québec, le 23 mai 1845, de Henri Giroux, cultivateur, et de Thérèse Audy-Roy, fit ses études à Québec ; fut ordonné à Saint-Hyacinthe par Mgr J. Larocque, le 20 février 1870. A la Jeune-Lorette chez les Hurons, vicaire (1870-1880), desservant (1880-1881), curé (1881-1904), retiré depuis 1904. En 1891, il a construit à la Jeune-Lorette une jolie église de soixante-douze mille piastres.

GIROUX (L'abbé Joseph-Cléophas), né à Beauport, comté de Québec, le 1 mai 1871, d'Ed.-Cléophas Giroux, comptable, et de Virginie Therrien, fit ses études à Sainte-Anne-de-la-Pocatière et à Québec, où il fut ordonné par Mgr Bégin, le 23 mai 1897. En repos (1897-1898) ; vicaire à Saint-Georges-de-Beauce (1898-1899), à Sainte-Claire (1899-1901), à Saint-Henri-de-Lauzon (1901-1902), à Sainte-Julie-de-Laurierville (1902-1903), à Lévis (1903-1906) ; missionnaire des Hurons de la Jeune-Lorette, depuis 1906.

GIROUX (L'abbé J.-M.-Léon). Vicaire à Centreville dans le Rhode-Island (1896-1902), à Sainte-Anne de Woonsocket depuis 1902.

GIROUX (L'abbé Jacques-Raymond), né à Berthierville, le 5 juillet 1841, de Louis Giroux et de Scholastique Pelland, fut ordonné dans sa paroisse natale le 4 mai 1868. Missionnaire dans le Manitoba (1868-1870) ; curé de Sainte-Anne-des-Chênes, depuis 1870.

GIROUX (L'abbé Marie-Télesphore), né aux Trois-Rivières, le 5 mai 1872, de Joseph Giroux, menuisier, et de Marcelline Leveillé, fit ses études aux Trois-Rivières ; fut ordonné à Québec par Mgr Blais, le 25 septembre 1898. Professeur de belles-lettres au séminaire des Trois-Rivières, depuis 1898.

GLADU (L'abbé Albert), né à Saint-François-du-Lac, comté d'Yamaska, le 25 juin 1869, de Victor Gladu, notaire, et de Marie Gill, fit ses études au collège Sainte-Marie de Montréal et au grand séminaire de la même ville ; fut ordonné dans sa paroisse natale par Mgr Gravel, le 15 août 1894. Vicaire à Saint-Zéphirin (1894-1895), à Nicolet (1895-1896), à Yamaska (1896-1897) ; étudiant au collège canadien de Rome en Italie (1897-1899), d'où il revint docteur en Saint-Thomas-d'Aquin (1898) ; vicaire encore à Yamaska (1899-1900), au Précieux-Sang de Woonsocket dans le Rhode-Island (1900-1902), à Saint-Pierre-les-Becquets (1902-1903), à Saint-Cyrille-de-Wendover (1903-1904), à Saint-Joachim-de-Courval (1904-1907) ; aumônier des Sœurs de L'Assomption à Nicolet, depuis 1907.

GLADU (Rév. Père Louis-de-Gonzague), né à Saint-Antoine-sur-Richelieu, comté de Verchères, le 26 septembre 1840, de Louis Gladu, cultivateur, et Florence Courtemanche, fit ses études à Saint-Hyacinthe ; entra chez les Oblats de Marie-Immaculée et fut ordonné à Ottawa le 29 mai 1870. Professeur à l'université d'Ottawa ; missionnaire à Saint-Sauveur de Québec (1890-1891), à Mattawa (1896) ; encore professeur à l'université d'Ottawa (1899-1902) ; au Cap-de-la-Madeleine (1902-1904) ; aumônier de l'académie Sainte-Marie à Winnipeg dans le Manitoba (1904-1906) ; directeur de L'Ami du Foyer à Saint-Boniface, depuis 1906.

GODBOUT (Rév. Père), voir **GABRIEL (Rév. Père)**.

GODBOUT (L'abbé Adolphe), né à Saint-Anselme, comté de Dorchester, le 9 avril 1842, de Joseph Godbout, cultivateur, et d'Adélaïde Fortier, fit ses études à Québec, où il fut ordonné par Mgr Baillargeon, le 6 juin 1868. Professeur et économe au séminaire de Québec (1868-1871) ; vicaire à la basilique de Québec (1871-1877) ; desservant de Notre-Dame-de-la-Garde (1877-1882), où il a bâti une église en 1877 ; curé de Saint-Romuald (1882-1889) ; aumônier de l'hospice des Sœurs de la Charité à Québec (1889-1905) ; aumônier de l'asile des aliénés à Beauport, depuis 1905.

GODBOUT (L'abbé Albert) fut ordonné le 7 mai 1905. Professeur au séminaire de Québec, depuis 1905.

GODBOUT (L'abbé Charles-Ovide), né à Notre-Dame de Québec, le 5 décembre 1872, de Pierre Godbout, marchand, et de Marie Cloutier, fit ses études à Québec, où il fut ordonné par Mgr Bégin, le 23 mai 1897. Vicaire à Saint-François-de-la-Rivière-du-Sud (1897-1898), à Saint-Romuald (1898), à Saint-Alban (1898-1899), à Sainte-Anne-de-la-Pocatière (1899-1901), à Saint-François-de-Beauce (1901-1903), à Charlesbourg (1903-1905) ; depuis 1905, premier curé de Notre-Dame-des-Laurentides, où il a bâti une église dès 1905.

GODBOUT (L'abbé Pierre-Alphonse), né à Lambton, comté de Beauce, le 2 août 1864, de Pierre Godbout, cultivateur, et de Caroline Marcoux, fit ses

études à Québec, où il fut ordonné par le Cardinal Taschereau, le 14 mars 1891. Vicaire à La Beauce (1891-1894), à Saint-Casimir (1894-1895), à Montmagny (1895-1897), à Saint-Jean-Baptiste de Québec (1897-1902) ; à la Jeune-Lorette, vicaire (1902-1903), desservant (1903-1904), missionnaire des Hurons (1904-1905), chez qui il a rétabli la résidence du prêtre en 1904 ; depuis 1905, curé de Saint-Honoré-de-Shenly, où il a bâti un presbytère en 1906. Reçut des Hurons en 1905 le titre de chef honoraire avec le nom d'On8é Andeiaa, qui signifie Homme de bien.



GODIN (L'abbé Adolphe-Ovide), né au Cap-Santé, comté de Portneuf, le 12 mars 1847, d'Isaïe Godin, cultivateur, et d'Angélique Derome-Descareau, fit ses études à Québec, où il fut ordonné par le Cardinal Taschereau, le 22 mai 1875. Vicaire à Beauport (1875-1876), aux Grondines (1876-1877), à Saint-Jean-Baptiste de Québec (1877-1889) ; curé de l'Ile-aux-Grues (1889-1896), où il a bâti une église en 1889 ; depuis 1896, curé de Saint-Augustin-de-Portneuf, où il a fondé un collège des Frères des Ecoles Chrétiennes en 1905.



GODIN (L'abbé Joseph-Dominique-Olier), né à Saint-Camille-de-Wotton, comté de Wolfe, le 27 mars 1859, de Dominique Godin, cultivateur, et de Marie-Josephte Geoffroy, fit ses études à Sherbrooke, où il fut ordonné par Mgr A. Racine, le 17 février 1883. A Mansonville, vicaire (1883), curé (1883-1885) ; malade et en repos aux Etats-Unis (1885) ; assistant-aumônier des Ursulines de Stanstead (1885-1887) ; premier curé de Saint-Elie-d'Orford (1887-1902) ; depuis 1902, curé de Cookshire, où il a bâti une église en 1904.

GODIN (L'abbé Joseph-Gustave), né à Saint-Eustache, comté des Deux-Montagnes, le 17 janvier 1837, de Pierre-Joseph Godin, cultivateur, et de Marie-Narcisse Duquet, fit ses études à Sainte-Thérèse ; fut ordonné à Montréal par Mgr J. Larocque, le 10 juin 1865. Procureur du séminaire de Sainte-Thérèse (1865-1868) ; chargé de mission officielle en Europe par le gouvernement de Québec au sujet de l'école normale Jacques-Cartier de Montréal (1868-1869) ; professeur à cette même école normale (1869-1883) ; aumônier du pénitencier de Saint-Vincent-de-Paul-de-l'île-Jésus (1883-1887) ; depuis 1887, curé de Vaudreuil, où il a construit le couvent actuel. Membre de l'officialité diocésaine de Valleyfield.

GODIN (Rév. Père Louis-Narcisse-Elphège), né aux Trois-Rivières, le 21 août 1847, de Joseph-Narcisse Godin, marchand, et de Hermine Belcourt, fit ses études aux Trois-Rivières, où il fut ordonné par Mgr Laflèche, le 24 septembre 1871. Professeur et préfet des études au séminaire des Trois-Rivières (1871-1877 ; entra chez les Pères de Marie à Lyon en France l'an 1877 et prononça ses vœux en 1878 ; professeur au collège de Saint-Michel-

de-la-Louisiane (1879-1880) ; dans le Massachusetts curé de Lawrence (1882-1888), où il a bâti un presbytère ; curé de Saint-Louis de Saint-Paul-Minnésota (1888-1889) ; dans le Massachusetts curé de Notre-Dame-des-Victoires de Boston (1889-1892), de Notre-Dame de Cambridge (1892-1893), où il a bâti une église ; curé de Saint-Joseph de Haverhill (1893-1903), où il a établi une école paroissiale ; curé de Lower-Grand-Isle, depuis 1903.

GODIN (L'abbé Ulderic). Vicaire à Sainte-Marie de Manchester dans le Nouveau-Hampshire (1896-1900), à Saint-Louis de Nashua (1900-1907) ; curé de Gonic, depuis 1907.

GODREAU (L'abbé Georges-Arcade), né à Saint-Sébastien-d'Iberville, le 14 août 1874, de Joseph-Edouard Godreau, notaire, et d'Alphonsine Létourneau, fit ses études à L'Assomption et à Marieville ; fut ordonné dans sa paroisse natale par Mgr Decelles, le 25 juillet 1900. Professeur au petit séminaire de Marieville, depuis 1900.

GOHIER (L'abbé Joseph-Eugène), né à Saint-Jérôme-de-Terrebonne, le 8 avril 1871, de Benjamin Gohier, cultivateur, et d'Angélique Chartrand, fit ses études à Sainte-Thérèse et au grand séminaire de Montréal, où il fut ordonné par Mgr Sbarretti, le 29 juin 1903. Préfet de discipline au collège de Sainte-Thérèse, depuis 1903.

GOILEAU (L'abbé Eugène), né à Trémentines en France, le 17 juin 1878, d'Eugène Goileau, cultivateur, et de Victoire Dubillot, fit ses études au petit séminaire de Beaupréau et au grand séminaire d'Angers en France ; entra chez les Sulpiciens en 1902 et fut ordonné à Angers par Mgr Rumeau, le 20 décembre 1902. Professeur au petit séminaire de Montréal, depuis 1902.

GONNEVILLE (Rév. Père Pierre-Henri), né à Saint-Guillaume, comté d'Yamaska, le 16 avril 1875, de Félix Gonneville et de Hermine Chaussé, fit ses études à Ottawa ; entra chez les Oblats de Marie-Immaculée en 1900 à Lachine et prononça ses vœux à Ottawa en 1902 ; fut ordonné à Maniwaki par Mgr Sbarretti, le 10 juin 1906. Missionnaire à Mattawa dans Ontario, depuis 1906.

GONTHIER (Rév. Père Charles), né à La Clayette dans le département de Saône-et-Loire en France, le 9 avril 1859, fit ses études au collège Saint-Michel de Saint-Etienne dans le département de la Loire en France ; entra chez les Jésuites à Clermont-Ferrand en France l'an 1876 ; fut ordonné à Mold en Angleterre par Mgr Knight, le 8 septembre 1886. Au collège Sainte-Marie de Montréal, depuis 1903.

GONTHIER (Rév. Père Pierre-Théophile-Dominique-Ceslas), né à Saint-Gervais, comté de Bellechasse, le 22 septembre 1853, de Magloire Gonthier, forgeron, et de Catherine Mitron-Jolivet, fit ses études à Québec ; entra chez les Dominicains à Abbeville dans le département de la Somme en France l'an 1874 et prononça ses vœux à Flavigny dans le département de

la Côte-d'Or en 1875 ; fut ordonné à Langres en France par Mgr Bouange, le 7 juin 1879. Missionnaire à Saint-Hyacinthe (1879-1885) ; à Ottawa, curé de Saint-Jean-Baptiste et supérieur du couvent (1885-1894) ; missionnaire à Sainte-Anne de Fall-River (1895-1897) ; au monastère de Saint-Hyacinthe, professeur de théologie (1898-1903), prieur (1900-1903), depuis 1903 maître des novices. Lecteur en philosophie et en théologie (1879).

GONZAGUE (L'abbé Joseph de), fils de Louis de Gonzague et de Théotiste Courchesne, fut ordonné le 30 août 1891. Vicaire à Saint-Pierre-les Becquets (1892-1893), à Saint-David-d'Yamaska (1893-1895) ; curé des Abénaquis de Pierreville, depuis 1895.

GOSSELIN (L'abbé Amédée-Edmond), né à Saint-Charles-de-Bellechasse, le 30 septembre 1863, d'Eugène Gosselin, cultivateur, et d'Arthémise Fournier, fit ses études à Québec, où il fut ordonné par le Cardinal Taschereau, le 31 mai 1890. Au séminaire de Québec, professeur de belles-lettres et de rhétorique (1890-1893), préfet des études et professeur d'histoire du Canada (1893-1904), archiviste et professeur d'histoire du Canada depuis 1904.

GOSSELIN (L'abbé Auguste-Honoré), né à Saint-Charles-de-Bellechasse, le 29 décembre 1843, de Joseph Gosselin, cultivateur, et d'Angèle Labrie, fit ses études à Québec ; fut ordonné dans sa paroisse natale par Mgr Baillargeon, le 30 septembre 1866. A Québec, secrétaire de l'archevêché (1866-1868), vicaire à la basilique (1868-1869) ; premier curé de Sainte-Jeanne (1869-1886), où il a bâti une église et un presbytère en 1869-1870 ; curé de Saint-Ferréol (1886-1893) ; retiré à Saint-Charles-de-Bellechasse, depuis 1893. Docteur-ès-lettres de l'université de Québec (1888), d'Ottawa (1897) ; membre de la Société Royale du Canada, depuis 1892. Auteur de la VIE DE MGR DE LAVAL, deux volumes in-8 de 700 pages chacun (1890) ; de HENRI DE BERNIÈRES, un volume grand-in-8 de 192 pages (1897) ; de LE DR JACQUES LABRIE, un volume in-16 de 112 pages (1898) ; de JEAN BOURDON, un volume ; de JEAN NICOLET, un volume, et de plusieurs autres opuscules traitant d'histoire du Canada.

GOSSELIN (Rév. Père Charles-Adélard), voir **ADÉLARD (Rév. Père)**.



GOSSELIN (L'abbé David), né à Saint-Laurent-d'Orléans, comté de Montmorency, le 22 novembre 1846, de Joseph Gosselin, forgeron, et de Soulanges Lapierre, fit ses études à Québec ; fut ordonné à Lévis par le Cardinal Taschereau, le 26 mai 1872. Vicaire à Montmagny (1872-1874), à Sainte-Anne-de-Beaupré (1874-1875), aux Eboulements (1875-1876), à Saint-Roch de Québec (1876-1882) ; desservant à Notre-Dame-de-la-Garde (1882), de la congrégation de Saint-Roch à Québec (1882-1885) ; curé de Saint-Honoré-de-Shenly (1885-1886) ; en repos (1886-1887) ; curé du Cap-Santé (1887-1899) ; depuis 1899, curé de Charlesbourg, où il a établi une académie des Frères Maristes de Saint-Hyacinthe en 1900 et d'où il a fondé

Notre-Dame-des-Laurentides en y bâtissant une église l'an 1905. Auteur d'un MANUEL DU PÈLERIN A LA BONNE SAINTE ANNE DE BEAUPRÉ, un volume in-18 de 144 pages (1879) ; d'un ABRÉGÉ COMPLET DE L'HISTOIRE SAINTE à l'usage des écoles, un volume in-12 (1887) ; de TABLETTES CHRONOLOGIQUES ET ALPHABÉTIQUES DES PRINCIPAUX ÉVÉNEMENTS DE L'HISTOIRE DU CANADA, un volume in-12 (1887) ; d'une HISTOIRE POPULAIRE DE L'ÉGLISE DU CANADA, un volume in-12 de 188 pages (1887) ; d'un CATÉCHISME POPULAIRE DE L'ENCYCLIQUE DE LÉON XIII SUR LA CONDITION DES OUVRIERS, un volume in-8 de 31 pages (1891) ; du CODE CATHOLIQUE ou commentaire du catéchisme des provinces ecclésiastiques de Québec, Montréal et Ottawa, un volume in-18 de 709 pages (1896), deuxième édition abrégé en un volume in-18 de 234 pages seulement (1898) ; de la continuation (1830-1887) de l'HISTOIRE DU CAP-SANTÉ par l'abbé Félix Gatien, les deux formant un volume in-8 de 288 pages (1899) ; de la GÉNÉALOGIE DE LA FAMILLE GOSSELIN, un volume in-12 de 90 pages (1902) ; de PAGES D'HISTOIRE ANCIENNE ET CONTEMPORAINE DE SAINT-LAURENT, ILE D'ORLÉANS, un volume in-12 de 107 pages (1904) ; du BULLETIN PAROISSIAL DE CHARLESBOURG, deux volumes in-12 (1905-1906) ; du DICTIONNAIRE GÉNÉALOGIQUE DES FAMILLES DE CHARLESBOURG, un volume illustré in-8 de 592 pages (1906) ; d'une NEUVAINE AU SAINT-ESPRIT, un volume in-18 (1907). Directeur-propriétaire de la SEMAINE RELIGIEUSE de Québec, de 1886 à 1900.

GOSSELIN (L'abbé François-Mathias), né à Saint-Pie-de-Bagot, le 24 avril 1872, d'Adolphe Gosselin, cultivateur, et de Malvina Jodoin, fit ses études à Saint-Hyacinthe, où il fut ordonné par Mgr Decelles, le 19 septembre 1897. Vicaire à la cathédrale de Saint-Hyacinthe (1897-1904), à Saint-Paul-de-Rouville (1904-1905) ; desservant à L'Ange-Gardien-de-Rouville (1905-1906) ; aumônier des Frères Maristes à Iberville (1906-1907); vicaire à Saint-Denis-sur-Richelieu, depuis 1907.

GOSSELIN (L'abbé François-Xavier), né à Saint-Laurent-d'Orléans, comté de Montmorency, le 16 décembre 1844, de François-Xavier Gosselin, cultivateur, et de Henriette Pepin-Lachance, fit ses études à Québec, où il fut ordonné par Mgr Baillargeon, le 17 octobre 1869. A Saint-Roch de Québec, vicaire (1869-1876), curé (1876-1885) ; curé de Saint-Joseph-de-Beauce (1885-1895), où il a reconstruit le presbytère en 1892 ; depuis 1895, curé de Lévis, où durant son administration se fondèrent un monastère des Sœurs adoratrices du Précieux-Sang de Saint-Hyacinthe en 1906 et un patronage des Frères de Saint-Vincent-de-Paul de Québec en janvier 1907.

GOSSELIN (L'abbé Jacques-Eléonore), né à Saint-Henri-de-Lauzon, comté de Lévis, le 6 novembre 1841, de Jacques Gosselin, cultivateur, et de Françoise Fecteau, fit ses études à Sherbrooke, où il fut ordonné par Mgr A. Racine, le 15 août 1889. Curé de Stoke (1889-1892) ; vicaire à Coaticook (1892-1894), à Stanstead (1894) ; à l'évêché de Sherbrooke (1894-1898) ; curé d'Ascot-Corner (1898-1903) ; retiré à l'évêché de Sherbrooke (1903-1907) ; curé de Saint-Venant, depuis 1907.

GOSSELIN (L'abbé Jean), né à Saint-Henri-de-Lauzon, comté de Lévis, le 8 mai 1852, d'Antoine Gosselin, cultivateur, et de Brigitte Turgeon, fit ses études à Sainte-Anne-de-la-Pocatière ; fut ordonné à Québec par le Cardinal Taschereau, le 26 mai 1877. Professeur au collège de Sainte-Anne-de-la-Pocatière (1877-1880) ; vicaire à Saint-François-de-Beauce (1880-1882), à Saint-Georges-de-Beauce (1882-1883) ; missionnaire à la Grosse-Ile (1884-1885) ; vicaire à Saint-Jean-Deschaillons (1885-1886) ; curé de Notre-Dame-des-Anges-de-Montauban (1886-1895), de l'Ile-aux-Grues (1895-1896), de Saint-Eugène-de-L'Islet depuis 1896.

GOSSELIN (L'abbé Joseph-François), né à Saint-Victor-de-Tring, comté de Beauce, le 14 octobre 1875, de François Gosselin, marchand, et de Hélène Sirois, fit ses études à Sainte-Anne-de-la-Pocatière et à Québec ; fut ordonné dans sa paroisse natale par Mgr Bégin, le 20 mai 1900. Vicaire à Saint-Raphaël-de-Bellechasse (1900-1901) ; étudiant à la Propagande de Rome en Italie (1901-1903), d'où il revint docteur en théologie (1903) ; professeur de philosophie au collège de Sainte-Anne-de-la-Pocatière, depuis 1903.

GOSSELIN (L'abbé Joseph-Onésime), né à Saint-Henri-de-Lauzon, comté de Lévis, le 1 avril 1877, de François-Xavier Gosselin, cultivateur, et de Marie-Cédulie Duquet, fit ses études à Sainte-Anne-de-la-Pocatière et à Québec ; fut ordonné à Sainte-Anne-de-la-Pocatière par Mgr Bégin, le 1 mai 1906. Vicaire à Saint-François-de-Beauce, depuis 1906.

GOSSELIN (L'abbé Louis) fut ordonné le 27 octobre 1907. Professeur au séminaire de Valleyfield, depuis 1907.

GOSSELIN (L'abbé Louis-S.), né à Saint-Laurent-d'Orléans, comté de Montmorency, le 19 décembre 1868, de François Gosselin, menuisier, et de Marie-Françoise Létourneau, fut ordonné le 17 mai 1896. Vicaire à Saint-Alphonse-de-Thetford (1896-1898), à Saint-Romuald (1898-1903) ; curé de Sainte-Martine-de-Beauce, depuis 1903.



GOSSELIN (L'abbé Narcisse-Napoléon), né à Saint-Pierre-d'Orléans, comté de Montmorency, le 26 novembre 1846, de Laurent Gosselin, cultivateur, et de Marguerite Godbout, fit ses études à l'ancien collège classique de Saint-Louis-de-Kent dans le Nouveau-Brunswick et à Bourbonnais dans l'Illinois ; fut ordonné à Covington dans le Kentucky par Mgr Tuebbe, le 11 juillet 1882. Vicaire à Ashland-du-Kentucky (1882-1883) ; curé de Vérone dans le Missouri (1883-1886) ; curé-fondateur de Jellico dans le Tennessée (1886-1888) ; depuis 1888, curé d'Ashland-du-Kentucky, où il a construit en 1892 une grande école paroissiale placée sous la direction de Sœurs de Saint-François, d'où il a fondé Pineville et bâti deux églises à Laurel en 1898 et une à Greenup en 1905.

GOSSELIN (L'abbé Odilon), né à Saint-Ferdinand, comté de Mégantic, le 28 octobre 1872, d'André Gosselin et de Philomène Drouin, fit ses études à Québec ; fut ordonné dans sa paroisse natale par Mgr Bégin, le 25 juillet 1900. Professeur au séminaire de Québec, depuis 1900.

GOUDREAU (L'abbé Joseph-Georges), né aux Grondines, comté de Portneuf, le 13 septembre 1859, de Georges Goudreau, meunier, et d'Exilda Faucher, fit ses études à Sainte-Anne-de-la-Pocatière, et à Québec, où il fut ordonné par le Cardinal Taschereau, le 30 mai 1885. Vicaire à Saint-David-de-l'Auberivière (1885-1886), à Sillery (1886-1887), à Saint-Victor-de-Tring (1887-1889) ; professeur au collège de Sainte-Anne-de-la-Pocatière (1889-1896) ; curé du Mont-Carmel-de-Kamouraska (1896-1898), de Saint-Gilles (1898-1899) ; depuis 1899, curé de Saint-Alphonse-de-Thetford, où il a bâti un presbytère en 1900, un collège en 1906 et une église en 1907.

GOUIN (L'abbé Charles-Pierre-Stanislas), né à Saint-Stanislas-de-Champlain, le 12 janvier 1855, de J.-Nérée-A. Gouin, médecin, et de Séraphine Fugère, fit ses études à Québec, où il fut ordonné par le Cardinal Taschereau, le 30 avril 1882. Vicaire à Saint-Raphaël-de-Bellechasse (1882-1883), à Saint-Gervais (1883-1884) ; desservant à Saint-Fidèle en 1887 ; assistant à Standon (1889-1899), à Saint-Vallier (1899-1901), à Saint-Laurent-d'Orléans (1901-1904), au Sacré-Cœur-de-Jésus-de-Broughton (1904-1906), à Saint-Henri-de-Lauzon, depuis 1906. Frère jumeau de l'abbé J.-A.-N. Gouin.

GOUIN (L'abbé Edouard-Eugène-Marie), né à Nantes en France, le 9 septembre 1881, de M. Goüin, agent de change, et d'Aurélie Bouchais, fit ses études dans sa ville natale et à l'Institut Catholique de Paris ; entra chez les Sulpiciens et fut ordonné à Nantes par Mgr Rouard, le 29 juin 1904. Professeur de mathématiques au séminaire de philosophie de Montréal, depuis 1906. Bachelier-ès-lettres (1897), en philosophie (1898) et en mathématiques (1899) de l'université de Rennes ; licencié en théologie de l'Institut Catholique de Paris (1905).

GOUIN (L'abbé J.-Arthur-N.), né à Saint-Stanislas-de-Champlain, le 12 janvier 1855, de J.-Nérée-A. Gouin, médecin, et de Séraphine Fugère, fit ses études à Québec, où il fut ordonné par le Cardinal Taschereau, le 30 avril 1882. Vicaire à Saint-Michel-de-Bellechasse (1882-1883), à Saint-Anselme (1883-1884), à La Beauce (1884-1889), curé de Standon (1889-1899), où il a construit une église et un presbytère ; curé de Saint-Vallier (1899-1901), où il a édifié une eglise ; curé de Saint-Laurent-d'Orléans (1901-1904), du Sacré-Cœur-de-Jésus-de-Broughton (1904-1906) ; depuis 1906, curé de Saint-Henri-de-Lauzon, où il a bâti un presbytère. Frère jumeau de l'abbé C.-P.-S. Gouin.

GOUIN (L'abbé Philippe-Antonio), né à la Baie-du-Febvre, comté d'Yamaska, le 8 mai 1862, de Calixte Gouin, cultivateur, et d'Aurélie Crépeau, fit ses études à Nicolet, où il fut ordonné par Mgr Gravel, le 17 juillet

1887. Vicaire à Saint-Grégoire-de-Nicolet (1887-1888), à la cathédrale de Nicolet (1888-1889) ; desservant à Sainte-Angèle-de-Laval (1889-1890) ; encore vicaire à la cathédrale de Nicolet (1890) ; desservant à Gentilly (1890) ; curé de la cathédrale de Nicolet (1890-1898) ; depuis 1898, curé de Saint-Pierre-les-Becquets, où il a fondé un couvent des Sœurs de l'Assomption en 1902.

GOULET (L'abbé Ambroise). Vicaire à Galena dans l'Illinois (1884-1886) ; curé du Sacré-Cœur de Joliet (1886-1891), de Saint-Charles-de-Kane (1891-1898), de Harwood depuis 1898.

GOULET (Rév. Père Amédée), né à Holyoke dans le Massachusetts, fit ses études au séminaire de Montréal ; entra chez les Pères Blancs à la Maison-Carrée en Algérie l'an 1901 ; fut ordonné à Carthage en Tunisie par Mgr Combes, le 29 juin 1905. Missionnaire dans l'Ouganda en Afrique, depuis 1905.

GOULET (L'abbé Charles). Curé de Constable dans l'état de New-York (1887-1893), de Hellenburg depuis 1893.

GOUPIL (Rév. Père Marc-Marie), entré chez les Pères de Marie, fut ordonné le 1 juin 1901. A Cyrville (1901-1902) ; missionnaire à Railton dans Ontario, depuis 1903.

GOYETTE (L'abbé Amédée), né à Saint-Grégoire-d'Iberville, le 11 septembre 1849, de Marcel Goyette, cultivateur, et d'Euphrosine Bessette, fit ses études à Sainte-Thérèse et au grand séminaire de Montréal ; fut ordonné à Saint-Hyacinthe par Mgr Moreau, le 24 août 1881. Vicaire à Saint-Antoine-sur-Richelieu (1881-1884), à Saint-Simon-de-Bagot (1884), à Saint-Charles-sur-Richelieu (1884-1885), à Sainte-Angèle-de-Monnoir (1885-1886), à Saint-Jude (1886-1887), encore à Sainte-Angèle-de-Monnoir (1887) ; depuis 1887, curé de Sainte-Suzanne, qu'il a fait ériger canoniquement et civilement en 1890, en municipalité scolaire l'an 1892, et où il a fondé un couvent des Sœurs de la Présentation de Marie de Saint-Hyacinthe en 1903.

GOYETTE (L'abbé François-Xavier) fut ordonné le 18 décembre 1892. Vicaire aux Cèdres (1893-1894), à la cathédrale de Valleyfield (1894-1897) ; curé de Hemmingford, depuis 1897.

GOYETTE (L'abbé Georges-Arthur), né à Sorel, comté de Richelieu, le 12 septembre 1876, de Pierre Goyette, marchand, et de Théotiste Lemire-Marsolais, fit ses études à Saint-Hyacinthe et au grand séminaire de Montréal ; fut ordonné à Saint-Hyacinthe par Mgr Decelles, le 29 juin 1905. Vicaire à Saint-Aimé-sur-Yamaska, depuis 1905.

GOYETTE (L'abbé Wilfrid-Arthur), né à Valleyfield, comté de Beauharnois, le 7 juin 1878, de Chéri Goyette, cultivateur, et de Julienne Desmarais, fit ses études à Valleyfield et au grand séminaire de Montréal ; fut ordonné à Valleyfield par Mgr Emard, le 13 septembre 1903. Professeur au séminaire de Valleyfield (1903-1906); vicaire à Sainte-Marthe, depuis 1906.

GRANDBOIS (L'abbé Joseph-Emery), né à Saint-Casimir, comté de Portneuf, le 14 mars 1872, de M.-Adolphe Grandbois, marchand, et d'Aurée Charest, fit ses études à Nicolet et à Québec ; fut ordonné dans sa paroisse natale par Mgr Bégin, le *10 mai 1896*. Etudiant à l'école biblique des Dominicains de Jérusalem en Palestine (1896-1898) ; professeur d'Ecriture Sainte à l'université de Québec, depuis 1898. Docteur en théologie (1896).

GRANDFILS (Rév. Père Jean-Baptiste), né à Vivy en Belgique, le 11 juin 1844, de Poncian Grandfils, cultivateur, et de Catherine Valès, fit ses études à Carlobourg et à Autun en France ; entra chez les Oblats de Marie-Immaculée à Nancy et prononça ses vœux à Autun en 1879 ; fut ordonné à Ottawa par Mgr Duhamel, le *5 novembre 1882*. Vicaire à Saint-Sauveur de Québec (1882-1884), à Notre-Dame de Hull (1884-1899), à Saint-Sauveur de Québec depuis 1899.

GRANGER (L'abbé Ambroise-David), né à Bourbonnais dans l'Illinois, le 21 décembre 1863, d'Ambroise Granger, cultivateur, et de Marcelline Touchet, fit ses études à Bourbonnais, où il fut ordonné par Mgr Feehan, le 1 juin 1889. A Notre-Dame de Chicago (1889-1894) ; depuis 1894, curé de Sainte-Rose-de-Kankakee, où il a fondé un hôpital en 1895 au prix de vingt-cinq mille piastres, agrandi et embelli l'église en 1907 au prix de vingt-cinq mille piastres aussi, agrandi au coût de cinquante-deux mille piastres le couvent Notre-Dame, qui sert en même temps d'école paroissiale et d'académie. Membre de la commission scolaire du diocèse de Chicago, depuis 1905.

GRANGER (L'abbé Joseph-Rodolphe), né à Saint-Gabriel-de-Brandon, comté de Berthier, le 26 août 1876, d'Ulric Granger et d'Agnès Hamelin, fit ses études à Joliette et au grand séminaire de Montréal, où il fut ordonné par Mgr Bruchési, le 30 août 1899. Vicaire à Saint-Edouard de Montréal (1899-1900), à Saint-Vincent-de-Paul de Montréal (1900-1906), à Saint-Louis de Montréal depuis 1906.

GRANGER (L'abbé L.). Vicaire à Nacogdoches dans le Texas ; curé de Marshall, depuis 1878.

GRANGER (Rév. Père Pierre-Albert), né à Sainte-Marie-Salomée, comté de Montcalm, le 22 septembre 1877, de Charles Granger, cultivateur, et de Joséphine Brien, fit ses études à L'Assomption ; entra chez les Dominicains à Saint-Hyacinthe en 1898 et y prononça ses vœux en 1899 ; fut ordonné à Ottawa par Mgr Duhamel, le 2 février 1903. Vicaire à Saint-Jean-Baptiste d'Ottawa, depuis 1905.

GRANGER (Rév. Père Samuel), né le 23 janvier 1863, entra chez les Jésuites ; fut ordonné le 26 juillet 1896. Au Sault-au-Récollet (1896-1898) ; à l'Immaculée-Conception de Montréal (1898-1899) ; au collège Sainte-Marie de Montréal (1899-1900) ; missionnaire à Québec (1900-1902) ; curé de Caughnawaga, depuis 1902.

GRANGER (L'abbé William-Horace), né à Bourbonnais dans l'Illinois, le 5 mars 1873, d'Ambroise Granger, cultivateur, et de Marcelline Touchet, fit ses études à Bourbonnais ; fut ordonné à Chicago par Mgr Muldoon, le 21 juin 1902. Vicaire à l'église canadienne Saint-Joseph de Chicago (1902-1904), à Sainte-Rose-de-Kankakee depuis 1904.

GRAS (Rév. Père Joseph), né au Puy dans le Languedoc en France, le 5 février 1873, fit ses études à Avignon en France ; entra chez les Jésuites ; fut ordonné à Caughnawaga par Mgr Racicot, le 7 juillet 1907. Vicaire à Caughnawaga, depuis 1907.

GRATON (L'abbé Edouard). Vicaire à Notre-Dame de Southbridge dans le Massachusetts (1887-1891) ; curé de l'Immaculée-Conception de Fitchburg (1891-1901), de Saint-Louis d'Indian-Orchard (1901-1906), de Saint-Joseph de Worcester (1906-1907), de Sainte-Anne de Turner's-Falls depuis 1907.

GRATON (Rév. Père Joseph-Augustin-Aquila), né à Saint-Augustin-des-Deux-Montagnes, le 12 septembre 1876, d'Anthime Graton, cultivateur, et de Mathilde Saint-Jacques, fit ses études à Sainte-Thérèse ; entra chez les Oblats de Marie-Immaculée à Lachine en 1896 et prononça ses vœux en 1898 à Ottawa, où il fut ordonné par Mgr Duhamel, le 24 mai 1902. Professeur au juniorat d'Ottawa (1902-1903) ; vicaire à Saint-Joseph de Lowell dans le Massachusetts, depuis 1903. Bachelier-ès-arts.

GRATON (L'abbé Jules), né à Sainte-Scholastique, comté des Deux-Montagnes, le 22 septembre 1856, de Joseph Graton et de Marie-Louise Vermette, fut ordonné à Montréal le 20 juin 1882. Professeur au collège de Sainte-Thérèse (1882-1885) ; dans le Massachusetts (1885-1886) ; curé de Fiskdale (1886-1890), de l'Immaculée-Conception de Fitchburg (1890-1891) ; curé-fondateur de Saint-Joseph de Worcester (1891-1901), où il a bâti une église et un presbytère ; curé de West-Gardner, depuis 1901.

GRATTON (L'abbé Georges-J.). Vicaire à Saint-Alphonse de Glens-Falls dans l'état de New-York (1906-1907), à Saint-Joseph de Cohoes depuis 1907.

GRAVEL (L'abbé Elisée), né à Saint-Denis-sur-Richelieu, comté de Saint-Hyacinthe, le 23 mars 1864, de Godfroi Gravel, cultivateur, et de Rose Cormier, fit ses études au séminaire de Montréal et en Italie à la Propagande de Rome, où il fut ordonné par Mgr Lenti, le 1 novembre 1889. Continua ses études à Rome (1889-1891) ; vicaire à la cathédrale de Nicolet (1891-1893) ; curé de MacLeod dans l'Alberta (1893-1895) ; aumônier de l'hôpital de Saint-Boniface dans le Manitoba (1895-1900) ; desservant à Sainte-Anne-du-Sault dans le diocèse de Nicolet (1900) ; auxiliaire à Saint-Guillaume (1900) ; depuis 1900, curé de L'Avenir, où il a bâti l'église actuelle en 1904 et 1905. Licencié en théologie de la Propagande de Rome (1889).

GRAVEL (L'abbé Joseph-Télesphore), né à Saint-Prosper-de-Champlain, le 5 janvier 1857, de Flavien Gravel, cultivateur, et de Marie-Louise Gagnon, fit ses études aux Trois-Rivières, où il fut ordonné par Mgr Laflèche, le 22 juin 1884. Vicaire à Saint-Stanislas-de-Champlain (1884), à Champlain (1884-1886) ; curé de Saint-Jacques-des-Piles (1886-1891), d'où il a construit les premières chapelles à Saint-Roch-de-Mékinac en 1888 et à Saint-Joseph-de-Mékinac en 1890 ; curé de Vincennes (1891-1894), de Shawinigan depuis 1894.

GRAVEL (L'abbé Louis-Piétro), né à Princeville dans le comté d'Arthabaska, le 8 août 1868, de Louis-Joseph Gravel, médecin, et de Jessie Bettez, fit ses études aux Trois-Rivières, à Nicolet et au grand séminaire de Montréal ; fut ordonné à Arthabaskaville par Mgr Gravel, le 28 août 1892. Vicaire à Saint-Jean-Baptiste des Canadiens de New-York (1892-1900) ; curé suppléant à Saint-Joseph de New-York (1900-1907) ; missionnaire-colonisateur de la Saskatchewan, depuis le 1 mars 1907. Bachelier (1888) ; chanoine honoraire de la cathédrale d'Ortone. Auteur de ONE HUNDRED SHORT SERMONS ON THE APOSTLES' CREED, deux volumes de 300 pages chacun ; des opuscules SAINT-ANTOINE, VIE DE SAINTE ANNE et SAINTE PHILOMÈNE. Dans la Saskatchewan fondateur de Gravelbourg et des Cyprès en 1907 et y a converti la même année une église méthodiste en église catholique à Moose-Jaw.

GRAVEL (L'abbé Médéric) fut ordonné le 24 mai 1906. Professeur au séminaire de Chicoutimi (1906-1907) ; vicaire à Sainte-Agnès-de-Charlevoix, depuis 1907.

GRAVEL (L'abbé Théotime), né à Saint-Prosper-de-Champlain, le 4 septembre 1875, d'Alphée Gravel, cultivateur, et de Rosalie Fraser, fit ses études aux Trois-Rivières ; fut ordonné dans sa paroisse natale par Mgr Cloutier, le 27 septembre 1903. Vicaire à Saint-Stanislas-de-Champlain (1903-1905), à Shawinigan depuis 1905.

GRAVEL (L'abbé Thomas), né aux Eboulements, comté de Charlevoix, le 10 juin 1847, de Thomas Gravel, cultivateur, et de Luce Audet-Lapointe, fit ses études à Rimouski ; fut ordonné dans sa paroisse natale par le Cardinal Taschereau, le 15 juin 1874. Successivement vicaire à L'Ile-Verte, à Sainte-Flavie et missionnaire à Moisie sur la côte du Labrador (1874-1876) ; desservant à Saint-Honoré-d'Armand (1876) ; procureur du séminaire de Rimouski (1876-1877) ; curé de Saint-Mathieu-de-Rimouski (1877-1883), de Sainte-Anne-des-Monts (1883-1891), de Saint-Eloi (1891-1896) ; à Bonaventure, assistant (1896-1897), curé depuis 1897.

GRAVEL (L'abbé Zéphirin), né à Saint-Martin-de-Laval, le 4 février 1844, de Joseph Gravel, cultivateur, et de Marguerite Vinette-Larente, fit ses études au collège Sainte-Marie de Montréal et au grand séminaire de la même ville ; fut ordonné à Pembroke par Mgr Lorrain, le 27 décembre

1896. Professeur au collège de L'Assomption (1896-1897) ; vicaire à Sainte-Elisabeth de Montréal (1897-1898), à Saint-Michel-de-Napierville (1898-1899) ; en repos (1899-1901) ; dans Montréal, vicaire à Saint-Edouard (1901), à Saint-Denis (1901), à Saint-Henri (1901-1902), au Très-Saint-Nom-de-Jésus (1902-1903), à Hochelaga (1903-1904) ; vicaire à Sainte-Anne-de-Bellevue (1904-1907) ; aumônier du Mont La Salle à Montréal, depuis 1907. Vingt-cinq ans médecin avant d'entrer dans les ordres.

GRÉGOIRE (Rév. Père), dans le monde Laurent Bergeret-Lacoste, né à Bœil-Bezing en France, le 10 août 1879, de Jean Bergeret-Lacoste et de Jeanne Lajus-Cazenave, fit ses études à Millau en France ; entra chez les Capucins à Carcassonne en France l'an 1895 et y prononça ses vœux en 1896 sous le nom de Frère Grégoire ; fut ordonné à Ottawa par Mgr Duhamel, le 19 mars 1904. Vicaire à Saint-François d'Ottawa, depuis 1904.

GRÉGOIRE (L'abbé Célestin). Rédemptoriste jusqu'en 1906 ; à la Nouvelle-Orléans dans la Louisiane (1892-1904) ; à Détroit dans le Michigan (1904-1905) ; encore à la Nouvelle-Orléans (1905-1906) ; vicaire au Sacré-Cœur de Los-Angeles dans la Californie (1906-1907) ; curé de Compton-de-la-Californie, depuis 1907.

GRÉGOIRE (L'abbé Philippe-Oswald), né à Saint-Esprit, comté de Montcalm, le 3 avril 1870, de Henri-Damase Grégoire, notaire, et de Héloïse Coitoux-Saint-Jean, fit ses études à Joliette ; fut ordonné à Montréal par Mgr Bruchési, le 28 août 1898. Au séminaire de Joliette, préfet de discipline (1898-1904), préfet des études et sous-directeur des élèves (1902-1904); professeur de philosophie et de théologie au collège de Rigaud (1904-1906); vicaire à Saint-Louis de Montréal, depuis 1906.



GRENIER (L'abbé Edmond), né aux Trois-Rivières, le 13 décembre 1848, de Célestin Grenier, maître-menuisier, et de Geneviève-Adèle Lefebvre-Descôteaux, fit ses études aux Trois-Rivières ; fut ordonné à Montréal par Mgr Fabre, le 30 août 1874. Professeur au séminaire des Trois-Rivières (1874-1877) ; à Bécancourt, vicaire (1877-1883), curé (1883-1886); à Bécancourt il a reconstruit l'église en 1883 et 1884 ; curé de Saint-Bonaventure (1886-1893), d'Arthabaskaville (1893-1896), de Saint-Grégoire-de-Nicolet depuis 1896. Décédé le 14 octobre 1909 —

GRENIER (L'abbé Jean-Baptiste), né à Louiseville, comté de Maskinongé, le 25 octobre 1851, de Joseph Grenier, cultivateur, et d'Angélique Vanasse, fit ses études à Nicolet ; fut ordonné aux Trois-Rivières par Mgr Fabre, le 24 septembre 1876. Vicaire à Valmont (1876-1880) ; curé de Sainte-Thècle (1880-1889), où il a bâti un couvent en 1881 ; depuis 1889, curé de Saint-Tite-de-Champlain, où il a fondé un couvent en 1891 et un collège en 1897.

GRENIER (Rév. Père Joseph), né à Louiseville, comté de Maskinongé, le 15 novembre 1836, de Joseph Grenier, cultivateur, et d'Angélique Vanasse-Vertefeuille, fit ses études à L'Assomption ; entra chez les Jésuites au Sault-au-Récollet en 1858 et y prononça ses vœux en 1860 ; fut ordonné à Woodstock-du-Maryland par le Cardinal Gibbons, le 21 juin 1874. Professeur au collège Sainte-Marie de Montréal (1874-1875) ; au noviciat du Sault-au-Récollet et aumônier des Sœurs du Sacré-Cœur (1875-1876) ; encore professeur au collège Sainte-Marie de Montréal (1876-1884) ; aux Trois-Rivières, missionnaire (1884-1886), professeur de théologie et de droit canonique au séminaire (1886-1889) ; missionnaire au Nominingue (1889-1890) ; curé du Sault-Sainte-Marie-Américain dans le Michigan (1890-1891) ; missionnaire sur le parcours du Pacifique de Sudbury à Chapleau dans Ontario (1891-1895), où il a bâti des chapelles à Chelmsford, à Cartier et à Chapleau ; professeur au séminaire de Saint-Boniface dans le Manitoba (1895-1900), au noviciat du Sault-au-Récollet depuis 1900.

GRENIER (Rév. Père Joseph-Adjutor), entré chez les Jésuites, fut ordonné le 15 août 1897. A l'Immaculée-Conception de Montréal (1897-1899) ; professeur au séminaire de Saint-Boniface dans le Manitoba (1899-1901) ; missionnaire à Michipicoten dans Ontario (1901-1903), à Wawa (1903-1904), à Byng-Inlet (1904-1905) ; professeur au collège Sainte-Marie de Montréal (1705-1906) ; missionnaire à Port-Arthur dans Ontario, depuis 1906.

GRENIER (L'abbé Joseph-A.-N.). Vicaire à Grosvenordale dans le Connecticut (1895-1902), à Sainte-Anne de Waterbury (1902-1904), à Saint-Louis de New-Haven depuis 1904.

GRENIER (L'abbé Joseph-Charles), né à Louiseville, comté de Maskinongé, le 10 novembre 1876, de Charles Grenier, cultivateur, et d'Anne Bellemare, fit ses études à Joliette et aux Trois-Rivières, où il fut ordonné par Mgr Cloutier, le 29 juin 1906. Vicaire à Saint-Tite-de-Champlain, depuis 1906.

GRENIER (L'abbé Joseph-Ovide-Henri-Stephen), né à Saint-Maurice-de-Champlain, le 9 janvier 1879, de Pierre Grenier, médecin, et de Cornélie Proulx, fit ses études à Nicolet, aux Trois-Rivières et à Québec ; fut ordonné aux Trois-Rivières par Mgr Cloutier, le 29 juin 1902. Professeur au séminaire des Trois-Rivières (1902-1905) ; vicaire à Central-Falls dans le Rhode-Island, depuis 1905.

GRENIER (L'abbé Louis-Adolphe), né à Beauport, comté de Québec, le 5 octobre 1858, de Pierre Grenier, mécanicien, et d'Emélie Giroux, fit ses études à Québec, où il fut ordonné par le Cardinal Taschereau, le 13 juin 1886. Vicaire à Saint-Jean-Port-Joli (1886-1887), à Saint-Michel-de-Bellechasse (1887-1889), à Saint-Georges-de-Beauce (1889-1890) ; curé-fondateur de Saint-Prosper-de-Dorchester (1890-1896), où il a bâti un presbytère en 1890 ; étudiant au collège canadien de Rome en Italie (1896-1897) ; curé de Buckland (1897-1906), où il a construit un presbytère en 1901 ; curé de Sainte-Julie-de-Laurierville, depuis 1906.

GRENIER (L'abbé L.-D.). Vicaire à West-Gardner dans le Massachusetts (1891-1893), à l'Immaculée-Conception de Fitchburg (1893-1894), à Notre-Dame de Pittsfield (1894-1895), à Notre-Dame de North-Adams (1895-1901) ; curé de Notre-Dame de Worcester, depuis 1901.

GRENIER (L'abbé Pierre-Hercule), né à Montréal, le 24 février 1857, de Pierre Grenier, menuisier, et de Victoire Lesieur-Désaulniers, fit ses études aux Trois-Rivières, où il fut ordonné par Mgr Laflèche, le 20 septembre 1885. Aux Trois-Rivières, professeur au séminaire (1885-1888), vicaire à la cathédrale (1888-1891) ; vicaire à Salem dans le Massachusetts (1891-1894) ; depuis 1894, curé-fondateur de Saint-Joseph de Waltham, où en 1895 il a acheté un temple épiscopalien pour le convertir en église paroissiale, établi une école sous la direction des Filles de Jésus et bâti un presbytère en 1898.

GRENIER (L'abbé Victor) fut ordonné le 24 novembre 1907. Auxiliaire à l'école normale Laval de Québec, depuis 1907.

GRENOT (Rév. Père C.), entré chez les Pères de Marie, fut ordonné le 30 mai 1895. A Bedford-d'Ontario (1896-1900) ; à Railton (1900-1903) ; à Notre-Dame-de-Lourdes-d'Ottawa (1903-1904) ; à Dorval près Montréal, depuis 1904.

GROLLEAU (Rév. Père Raymond) entra chez les Dominicains. A Saint-Pierre de Lewiston dans le Maine, missionnaire (1888-1897), curé (1897-1901) ; à Sainte-Anne de Fall-River dans le Massachusetts, depuis 1901.



GRONDIN (L'abbé J.-Pierre), né à Sainte-Anne-de-la-Pocatière, comté de Kamouraska, le 6 septembre 1861, de Pierre Grondin, cultivateur, et de Justine Lévesque, fit ses études à Sainte-Anne-de-la-Pocatière ; fut ordonné à Québec par le Cardinal Taschereau, le 4 juin 1887. Vicaire à Clarence-Creek dans Ontario (1887-1888), à Saint-Raphaël-de-Bellechasse (1888-1892), à Saint-Pascal (1892-1893) ; depuis 1893, premier-curé de Saint-Bruno-de-Kamouraska, où il a bâti un presbytère en 1893 et une église en 1899-1900 pour remplacer la petite chapelle primitive.



GRONDIN (L'abbé Louis-Etienne), né à Sainte-Anne-de-la-Pocatière, comté de Kamouraska, le 24 septembre 1846, de Germain Grondin, cultivateur, et de Léocadie Lévesque, fit ses études à Sainte-Anne-de-la-Pocatière ; fut ordonné à Saint-Henri-de-Lauzon par le Cardinal Taschereau, le 29 octobre 1871. Professeur de musique au collège de Sainte-Anne-de-la-Pocatière (1871-1872) ; vicaire à Chicoutimi (1872-1873), au Cap-Santé (1873-1874) ; professeur au collège de Sainte-Anne-de-la-Pocatière (1874-1876) ; en repos (1876-1877) ; missionnaire à la Grosse-Ile (1877) ; à Notre-Dame-

du-Portage, assistant-curé (1877-1878), curé (1878-1886), où il a terminé l'intérieur de l'église et restauré le presbytère en 1881-1882 ; curé de Saint-Augustin-de-Portneuf (1886-1889), où il a bâti un presbytère ; en repos encore (1889-1890) ; curé de Sainte-Hélène-de-Kamouraska (1890-1894), où il a restauré l'église et le presbytère en 1892 ; en repos (1894-1900) ; curé de Sturgeon-Falls dans Ontario (1900-1901) ; définitivement retiré à l'hospice Saint-Joseph de Lévis, depuis 1901.

GRONDIN (L'abbé Philibert), né à Saint-Joseph-de-Beauce, le 4 janvier 1879, d'Octave Grondin, cultivateur, et de Marie-Geneviève Poulin, fit ses études à Lévis ; fut ordonné dans sa paroisse natale par Mgr Bégin, le 1 avril 1906. Professeur au collège de Lévis, depuis 1906.

GROU (Rév. Père J.-Elphège), né à la Pointe-Claire près Montréal, le 4 novembre 1868, de Laurent Grou, cultivateur, et d'Adéline Viau, fit ses études à Saint-Laurent près Montréal ; entra chez les Pères Sainte-Croix en 1891 et prononça ses vœux à Saint-Laurent en 1893 ; fut ordonné à Montréal par Mgr Fabre, le 29 juillet 1894. Supérieur du collège du Sacré-Cœur à Sorel (1894-1896) ; vicaire à Saint-Laurent, depuis 1896.



GROUARD (Mgr Pierre-Emile), né à Brûlon dans le Mans en France, le 2 février 1840, fut ordonné à Boucherville par Mgr Taché le 3 mai 1862. Dans le Nord-Ouest canadien, missionnaire (1862-1890), vicaire apostolique d'Athabaska depuis 1890 ; élu évêque d'Ibora le 18 octobre 1890 et sacré à Saint-Boniface dans le Manitoba par Mgr Taché le 1 août 1891. décédé le 8 mars 1931.

GROULX (L'abbé Lionel-Adolphe), né à Vaudreuil, le 13 janvier 1878, de Léon Groulx, cultivateur, et de Salomée Pilon, fit ses études à Sainte-Thérèse, au grand séminaire de Montréal et à Valleyfield, où il fut ordonné par Mgr Emard, le 28 juin 1904. Au séminaire de Valleyfield (1904-1906), professeur de belles-lettres (1904-1905), de rhétorique (1905-1906) ; étudiant à Rome en Italie, depuis 1906. Docteur en philosophie d'une faculté de Rome (1906). Auteur de L'ÉDUCATION DE LA VOLONTÉ EN VUE DU DEVOIR SOCIAL, un volume in-8 de 30 pages environ.

GUAY (L'abbé Arthur) fut ordonné le 19 septembre 1885. Curé des Bergeronnes (1900-1906), de Saint-Bruno-du-Lac-Saint-Jean depuis 1906.

GUAY (Mgr Charles), né à Saint-Joseph-de-Lévis, le 24 janvier 1845, de Charles Guay, cultivateur, et de Françoise Michaud, fit ses études à Lévis, à Sainte-Anne-de-la-Pocatière et à Québec, où il fut ordonné par Mgr Baillargeon, le 12 juin 1870. A Sainte-Flavie, vicaire (1870-1871), desser-

vant (1871) ; vicaire à la cathédrale de Rimouski (1871-1875), avec desserte des missions de la vallée de la Matapédiac pendant la construction de l'Intercolonial ; premier curé de Notre-Dame-du-Sacré-Cœur-de-Rimouski (1875-1877), où il a bâti l'église et le presbytère ; à la demande de Mgr J. Langevin, il a tendu la main en Canada, aux Etats-Unis et en France pour réunir les fonds nécessaires à la nouvelle construction du séminaire de Rimouski ; nommé grand-vicaire honoraire de Rimouski (1877) ; exécuta le voyage de Rome, où Léon XIII le créa protonotaire apostolique "ad instar" (1879) ; parcourut toute la côte du Labrador en tournée de confirmation (1881-1882) ; second voyage en Europe (1883) ; curé de Ristigouche (1884-1890), où il a bâti un presbytère et une église ; retiré du ministère paroissial pour ne s'occuper que de prédication de retraites ; fondateur de l'hôpital Guay à Saint Joseph-de-Lévis en 1901 ; curé de la Baie-Sainte-Claire sur l'île d'Anticosti avec pouvoirs de grand-vicaire et charge de toutes les missions adjacentes (1902-1904) ; desservant de Pass-Christian dans le Missouri sur les bords du golfe mexicain (1906-1907). Auteur de la CHRONIQUE DE RIMOUSKI, un volume in-12 de 417 pages (1873) ; d'un ALBUM DU CLERGÉ DE RIMOUSKI, un volume grand-in-8 (1877) ; d'un recueil de prières en langue micmaque, un volume in-18 (1890) ; de MÉMOIRES, un volume grand-in-8 de 507 pages (1891) ; de LETTRES SUR L'ILE D'ANTICOSTI, un volume grand-in-8 de 315 pages (1902) ; de CONFÉRENCES FAMILIÈRES, un volume in-8 de 375 pages (1907).

GUAY (L'abbé Donat), né à Beaumont, comté de Bellechasse, le 17 octobre vers 1880, de Jean Guay cultivateur, et d'Arzélie Turgeon, fit ses études à Lévis et à Ottawa, où il fut ordonné par Mgr Duhamel, le 9 juin 1906. Vicaire à Saint-Gérard-de-Montarville (1906-1907), à Masham-Mills depuis 1907.

GUAY (L'abbé Edouard), né à Saint-Roch de Québec, le 4 mars 1877, de Désiré Guay, tanneur, et de Célina Henrichon, fit ses études à Québec, où il fut ordonné par Mgr Bégin, le 22 avril 1906. Vicaire à la Jeune-Lorette (1906-1907), à Saint-Charles-de-Bellechasse depuis 1907. Il a pratiqué un an comme avocat avant d'entrer dans les ordres.

GUAY (L'abbé F.-Hercule), né à Napierville, le 10 novembre 1875, de David Guay, commerçant, et de Rosalie Fortin, fit ses études au séminaire de Montréal, où il fut ordonné par Mgr Bruchési, le 17 décembre 1904. Professeur au petit séminaire de Montréal (1904-1906) ; vicaire à Longueuil, depuis 1906.

GUAY (L'abbé Jean-Jacob), né à Saint-Romuald, comté de Lévis, le 20 août 1843, de François-Xavier Guay, boulanger, et d'Adélaïde Côté, fit ses études à Québec et à Ottawa, où il fut ordonné par Mgr Pinsonnault, le 28 mai 1870. Vicaire à Masham-Mills (1870) ; en repos à Saint-Romuald (1870-1871) ; vicaire à la cathédrale d'Ottawa (1871) ; curé d'Embrun (1871-1875) ; depuis 1875, curé de Ripon, où il a terminé l'église en 1883 et le presbytère en 1890.



GUAY (L'abbé Joseph-Dominique-Arthur), né à Napierville, le 18 juillet 1869, de David Guay, aubergiste, et de Rosalie Fortin, fit ses études au séminaire de Montréal, où il fut ordonné par Mgr Fabre, le 22 décembre 1894. Professeur au petit séminaire de Montréal (1894-1895) ; vicaire à Saint-Jean-Baptiste de Montréal (1895-1899), à Saint-Denis de Montréal depuis 1899.

GUAY (L'abbé Louis-Honoré), né à Saint-Joseph-de-Lévis, le 18 mai 1876, de Jean-Cyprien Guay, cocher, et de Félicité Viens, fit ses études à Lévis, à Saint-Laurent près Montréal et à Joliette, où il fut ordonné par Mgr Archambault, le 29 juin 1906. A Norton-Mills dans le Vermont, vicaire (1906-1907), curé depuis 1907.

GUÉGUEN (Rév. Père Jean-Pierre), né à Ploudalmézeau dans le diocèse de Quimper en France, le 18 septembre 1838, de Vincent Guéguen et de Marie-Anne Le Borgne, fit ses études au collège de Lesneven et au séminaire de Quimper ; entra chez les Oblats de Marie-Immaculée à Nancy en 1860 et prononça ses vœux à Marseilles en 1862 ; fut ordonné à Autun en France par Mgr Jeancard, le 3 juillet 1863. Econome du scolasticat d'Autun (1863-1864) ; missionnaire à Maniwaki (1864-1865), à Ville-Marie sur les bords du lac Témiscamingue (1865-1886) ; chargé en même temps des missions de l'Abbitibi et de Mattawa en 1866, du Grand-Lac, de la Barrière, de Weymontachini et de Waswinipi de 1867 à 1886 ; missionnaire encore à Maniwaki (1886-1901) avec charge des missions du haut Saint-Maurice et de Waswinipi jusqu'en 1899 ; en France (1901-1902) ; encore à Ville-Marie sur les bords du lac Témiscamingue (1902-1903) ; à Tête-du-lac-Témiscamingue (1903-1906) ; encore à Maniwaki, depuis 1906.



GUÉNARD (L'abbé Damase-Réal), né à Saint-Joseph-de-Lévis, le 11 décembre 1847, de Dominique Guénard, navigateur, et de Marie Cayouette, fit ses études à Québec et à Rimouski ; fut ordonné par Mgr Marty, le 22 février 1895. Curé de Saint-Jean-Baptiste de Sioux-City dans l'Iowa (1895-1896) ; curé de Frank dans le Dakota-Méridional pour la desserte de sept missions (1896-1897) ; depuis 1897, curé de Turton avec desserte de cinq missions. Dans ses diverses cures ou missions, il a bâti des églises à Condé, à Lily et à Crocker, fondé un couvent à Turton, fini et restauré les églises de Turton, de Clark, de Raymond, de Verdon et de Naples. Bachelier-ès-sciences de l'université de Québec. Il a été vingt ans instituteur tant aux Etats-Unis qu'au Canada avant d'entrer dans les ordres.

GUERTIN (L'abbé Abraham-Télesphore), né à Belœil, comté de Verchères, le 23 avril 1850, de Prime Guertin, cultivateur, et de Julie Blanchard, fit ses études à Saint-Hyacinthe, à Marieville et au grand séminaire de Montréal ; fut ordonné à Saint-Hyacinthe par Mgr Moreau, le 25 février

1876. Vicaire à Iberville (1876), à Saint-Robert (1876-1877), à Saint-Damase-sur-Yamaska (1877-1880), à Saint-Denis-sur-Richelieu (1880-1881) ; desservant à Saint-Liboire (1881) ; vicaire à Saint-Hugues (1881-1882), à Roxton (1882-1883), à Notre-Dame de Worcester dans le Massachusetts (1883-1884) ; desservant à Saint-Hilaire-sur-Richelieu (1884) ; vicaire à la cathédrale de Saint-Hyacinthe (1884) ; curé de Sweetsburg (1884-1892), où en 1890 il a rebâti l'église incendiée le 3 mars 1889 ; curé de Bedford (1892-1893) ; vicaire à Pittsfield dans le Massachusetts (1893-1894), à Saint-Dominique-de-Bagot (1894-1896) ; curé de Milton (1896-1903), de Stanbridge (1903-1904) ; aumônier des Ursulines de Malone dans l'état de New-York, depuis 1904.

GUERTIN (Rév. Père Frédéric), né à Saint-Jean-Baptiste-de-Rouville, le 12 février 1846, de David Guertin, cultivateur, et de Marguerite Robert, fit ses études à Marieville ; entra chez les Oblats de Marie-Immaculée à Lachine en 1874 et prononça ses vœux à Ottawa en 1876 ; fut ordonné à New-Westminster dans la Colombie-Anglaise par Mgr Durieu, le 13 mai 1877. Missionnaire à Caribou dans la Colombie-Anglaise (1877-1889) ; curé de New-Westminster (1889-1890) ; missionnaire sur le parcours du Pacifique de Kamloops à Fields (1890-1892) ; curé de Kamloops (1892-1898) ; assistant à Saint-Sauveur de Québec (1898-1899) ; curé de Maniwaki (1899-1903), de Mattawa (1903-1905) ; aumônier des Sœurs Grises d'Ottawa, depuis 1905.

GUERTIN (Mgr Georges-Albert),



né à Nashua dans le Nouveau-Hampshire, le 17 février 1869, de Georges Guertin, sellier, et de Louise Lefebvre, fit ses études à Sherbrooke, à Saint-Hyacinthe et à Boston ; fut ordonné dans l'église Saint-Louis de Nashua par Mgr Bradley, le 17 décembre 1892. Vicaire à Saint-Augustin de Manchester dans le Nouveau-Hampshire (1892-1897), à Lebanon (1897-1900) ; curé-fondateur de Saint-Antoine de Manchester (1900-1906), où il a bâti une église en 1900, un presbytère en 1902 et une école paroissiale en 1904 ; élu évêque de Manchester en 1906 et sacré dans sa cathédrale par Mgr Falconio, le 19 mars 1907.



GUERTIN (Rév. Père Jean-Baptiste-Médéric-Arthur), né à Saint-Jean-Baptiste-de-Rouville, le 2 mai 1868, de David Guertin, cultivateur, et de Marguerite Robert-Lafontaine, fit ses études à Saint-Laurent près Montréal et à Ottava ; entra chez les Oblats de Marie-Immaculée à Lachine en 1885 et prononça ses vœux à Ottawa en 1887 ; fut ordonné à Ottawa par Mgr Duhamel, le 24 avril 1892. Vicaire à Hull (1892) ; missionnaire à Saint-Pierre de Montréal (1892-1907), à Saint-Sauveur de Québec depuis 1907.

GUERTIN (L'abbé Joseph-Clément), né à Saint-Hyacinthe, le 4 mai 1872, de Rémi Guertin, cultivateur, et de Marie-Louise Dufort, fit ses études à Saint-Hyacinthe, où il fut ordonné par Mgr Decelles, le 25 mars 1895. Vicaire à Saint-Jude (1895-1896), à Iberville (1896-1897), à Saint-Jude encore (1897-1898), à Saint-Paul-de-Rouville (1899-1903), à La Présentation (1903-1906) ; curé de Saint-Armand (1906-1907), de Pike-River depuis 1907.



GUERTIN (Mgr Joseph-Ludger), né à Saint-Denis-sur-Richelieu, comté de Saint-Hyacinthe, le 2 octobre 1855, d'Edouard Guertin, cultivateur, et d'Emélie Goulet, fit ses études à Saint-Hyacinthe et au grand séminaire de Montréal ; fut ordonné à Saint-Hyacinthe par Mgr Moreau, le 21 septembre 1884. Au séminaire de Saint-Hyacinthe, professeur de syntaxe (1884-1886), de méthode (1886-1887), directeur des élèves (1887-1889), professeur de méthode encore (1889-1890) ; étudiant à Rome en Italie (1890-1892), d'où il revint docteur en philosophie (1892) ; encore au séminaire de Saint-Hyacinthe, professeur de philosophie (1892-1898), de théologie (1898-1902), en même temps de méthode (1901-1902) ; curé de Sainte-Madeleine (1892-1894), où il a fondé un couvent des Sœurs Saint-Joseph de Saint-Hyacinthe en 1903 ; curé de Saint-Liboire (1904-1907), où il a également fondé un couvent des mêmes religieuses en 1905. Vicaire-général du diocèse de Saint-Hyacinthe, depuis le 14 janvier 1907 ; chanoine titulaire de la cathédrale de Saint-Hyacinthe, depuis le 15 février 1907 ; prévôt du chapitre de la même cathédrale, depuis 1907. Premier prêtre ordonné dans la chapelle actuelle du séminaire de Saint-Hyacinthe.

GUERTIN (Rév. Père Louis), né à Saint-Antoine-sur-Richelieu, comté de Verchères, le 20 novembre 1864, de Léon Guertin, cultivateur, et d'Euchariste Geoffrion, fit ses études à Saint-Laurent près Montréal ; entra chez les Pères Sainte-Croix à la Côte-des-Neiges près Montréal en 1885 et prononça ses vœux en 1886 dans le Nouveau-Brunswick à Memramcook, où il fut ordonné par Mgr Sweeney, le 13 mai 1891. Au collège de Memramcook, professeur et préfet des études (1891-1893) ; étudiant à la Minerve de Rome en Italie (1893-1895), d'où il revint docteur en philosophie et en théologie (1895) ; au collège de Memramcook encore, préfet des études (1895-1906), assistant-supérieur (1900-1901, 1904-1906), supérieur depuis 1906.

GUERTIN (Rév. Père Louis-Elphège), né à Saint-Jean-Baptiste-de-Rouville, le 27 mars 1861, de David Guertin, cultivateur, et de Marguerite Robert-Lafontaine, fit ses études à Saint-Hyacinthe et à Saint-Laurent près Montréal ; entra chez les Pères Sainte-Croix à la Côte-des-Neiges en 1883 et prononça ses vœux à Saint-Laurent en 1884 ; fut ordonné à Montréal par Mgr Fabre, le 18 décembre 1886. Professeur, préfet des études et de discipline aux collèges de Farnham, de Saint-Césaire, de Saint-Laurent et de Memramcook dans le Nouveau-Brunswick (1886-1906) ; professeur de mathématiques au collège de Saint-Laurent, depuis 1906.



GUERTIN (L'abbé Rémi), né à La Présentation, comté de Saint-Hyacinthe, le 1 octobre 1875, de Joseph Guertin, cultivateur, et de Marguerite Plante, fit ses études à Saint-Hyacinthe, où il fut ordonné par Mgr Decelles, le 2 février 1901. Assistant-aumônier à l'Hôtel-Dieu de Saint-Hyacinthe (1901) ; vicaire à Acton (1901-1903), à Saint-Aimé-sur-Yamaska (1902-1903), à Saint-Charles-sur-Richelieu (1903-1905), à Saint-Alexandre-d'Iberville (1905-1906), à Saint-Jean-Baptiste-de-Rouville (1906), à Sainte-Victoire (1906-1907), à Weedon (1907) ; curé de Notre-Dame-de-Ham, depuis juin 1907.

GUIBEAU (Rév. Père Edmond), entré chez les Jésuites, fut ordonné le 30 juillet 1899. Professeur au collège Sainte-Marie de Montréal (1899-1901) ; missionnaire au Sault-Sainte-Marie-Américain (1901-1904) ; encore professeur au collège Sainte-Marie de Montréal, depuis 1904.

GUIBERT (L'abbé Henri-Joseph), né à Aizenay dans la Vendée en France, le 13 août 1864, de Louis Guibert, tisserand, et de Marie-Anne Bessonet, fit ses études au petit séminaire des Sables en Vendée et aux grands séminaires de Luçon et de Paris ; entra chez les Sulpiciens à Issy près Paris en France l'an 1889 ; fut ordonné à Paris par le Cardinal Richard, le 15 juin 1889. Vicaire à Saint-Jacques de Montréal, depuis 1890.

GUIHÉNEUF (Rév. Père Stanislas), entré chez les Pères de Marie, fut ordonné le 17 mars 1888. A Dorval près Montréal (1901-1907) ; à Huberdeau, depuis 1907.

GUILBAUD (L'abbé Sébastien), né à Saint-Mars-de-Coutais dans le département de la Loire-Inférieure en France, le 31 mars 1836, de Sébastien Guilbaud, cultivateur, et d'Antoinette Clavier, fit ses études à Nantes et à Paris ; entra chez les Sulpiciens et fit sa solitude à Issy ; fut ordonné à Paris par le Cardinal Morlaux, le 22 décembre 1860. Professeur au collège Saint-Charles d'Ellicott-City dans le Maryland depuis 1861, excepté pendant cinq ans qu'il a passés au grand séminaire de Baltimore.

GUILBAULT (L'abbé Charles-Daniel), né à Saint-Paul-de-Joliette, le 4 juillet 1864, de Charles Guilbault, cultivateur, et de Béatrice Forest, fit ses études à Joliette et au grand séminaire de Montréal ; fut ordonné à Joliette, par Mgr Fabre, le 17 mars 1889. Vicaire à Saint-Louis-de-Gonzague (1889) ; desservant des catholiques de langue anglaise à Valleyfield (1889-1890) ; vicaire à Notre-Dame-de-Grâce de Montréal (1890-1891), à Saint-Antoine de Montréal (1891-1896) ; professeur au séminaire de Valleyfield (1896-1898) ; curé de Saint-Antoine-Abbé (1898-1904), où il a complété l'intérieur de l'église en 1900 ; curé de Huntingdon, depuis 1904.

GUILBAULT (L'abbé Damase), né à L'Assomption, le 24 août 1852, de Hubert Guilbault, cultivateur, et d'Anne Saint-Jean, fit ses études à L'Assomption, où il fut ordonné par Mgr Fabre, le 27 février 1881. Vicaire à

Ogdensburg dans l'état de New-York (1881) ; desservant à Fort-Covington (1881-1882) ; curé de Gouverneur (1882-1883), de Keeseville (1883-1896), où il a construit une école paroissiale en 1885 et d'où il a bâti une église à Peru ; retiré (1896-1901) ; curé du Cap-Vincent, depuis 1901.

GUILBAULT (L'abbé Pierre-Jacques-Eugène), né à Saint-Placide, comté des Deux-Montagnes, le 21 février 1871, de Lazare Guilbault, manufacturier, et d'Ada Watts, fit ses études à L'Assomption et au grand séminaire de Montréal, où il fut ordonné par Mgr Fabre, le 21 décembre 1894. Vicaire à Saint-Paul de Montréal (1894-1897), à Saint-Bruno-de-Chambly (1897-1898), au Sacré-Cœur de Montréal (1898-1901), à Chambly (1901-1903), à Saint-Roch-de-l'Achigan depuis 1903.



GUILBERT (L'abbé Emmanuel), né à la Pointe-du-Lac, comté de Saint-Maurice, le 1 octobre 1844, de Charles Guilbert, cultivateur, et de Marie Héroux, fit ses études aux Trois-Rivières ; fut ordonné à Nicolet par Mgr Laflèche, le 19 septembre 1869. Professeur de rhétorique et préfet des études au séminaire des Trois-Rivières (1869-1871) ; vicaire à Shawinigan (1871), à Drummondville (1871) ; desservant à Saint-Cyrille-de-Wendover (1871-1872) ; à Saint-Théodore-d'Acton, vicaire (1872-1874), desservant (1874), curé (1874-1877) ; professeur de rhétorique et de droit canonique au séminaire des Trois-Rivières (1877-1879) ; professeur de philosophie, de théologie et directeur des élèves au collège classique de Sorel (1879-1880) ; aumônier de la maison provinciale des Sœurs de la Présentation à Saint-Hyacinthe (1880-1882) ; encore curé de Saint-Théodore d'Acton (1882-1897) ; exécuta le voyage d'Europe et de Terre-Sainte en 1896 ; curé de Sainte-Anne-de-Sorel (1897-1903), de Saint-Ours (1903-1907) ; retiré à l'hospice Saint-Victor de Belœil, depuis 1907. Maître-ès-arts de l'université de Québec (1879) ; nommé chambellan de la sainte maison de Lorette par Mgr Gallucci, évêque de l'endroit (1897) ; nommé par le même prélat chapelain d'honneur de l'insigne basilique de Lorette (1898).

GUILLAUME (Rév. Père), dans le monde Jean-Marie Guillaume, né à Frolois en France, le 18 janvier 1862, de Joseph Guillaume et de Marie Perrin, entra chez les Trappistes à Oka en 1897 et y prononça ses vœux en 1899 ; fut ordonné le 18 décembre 1888. Religieux à Oka, depuis 1893.



GUILLAUME (L'abbé Adrien-Casimir), né à Vars dans le département des Hautes-Alpes en France, le 26 janvier 1861, de Paul Guillaume, cultivateur, et de Madeleine Véritier, fit ses études à Ottawa, où il fut ordonné par Mgr Duhamel, le 31 mars 1888. Vicaire à Saint-André-Avellin (1888-1889) ; depuis 1889, curé de Chénéville, où il a fondé un couvent des Filles de la Sagesse en 1901 et d'où il a organisé Notre-Dame-de-la-Consolation en y bâtissant une chapelle en 1902-1903.

GUILLEMAIN (Rév. Père Armand), entré chez les Eudistes, fut ordonné le 12 juin 1904. Professeur au collège de Caraquet dans le Nouveau-Brunswick (1904-1907), de Church-Point dans la Nouvelle-Ecosse depuis 1907.

GUILLEMETTE (L'abbé Joseph-Emile), né à Stanfold, comté d'Arthabaska, le 26 octobre 1875, de Ludger Guillemette, commerçant, et d'Anna-Bella Provencher, fit ses études à Nicolet, où il fut ordonné par Mgr Gravel, le 6 juillet 1902. Vicaire à Saint-Joachim-de-Courval (1902), à Sainte-Anne-du-Sault (1902), à Saint-David-d'Yamaska (1902-1903), à Saint-Médard (1903-1904), à Stanfold depuis 1904.

GUILLEMIN (Rév. Père Charles-P.-M.-J.), entré chez les Eudistes, fut ordonné le 16 juillet 1899. Professeur au séminaire de Valleyfield (1904-1906), au collège de Church-Point dans la Nouvelle-Ecosse (1906-1907), au séminaire de Halifax depuis 1907.



GUILLET (L'abbé Amédée-Félix), né à Sainte-Angèle-de-Monnoir, comté de Rouville, le 24 février 1880, d'Amédée Guillet, marchand, et de Marie Plouf, fit ses études à Saint-Hyacinthe et au grand séminaire de Montréal ; fut ordonné dans sa paroisse natale par Mgr P. LaRocque, le 31 juillet 1904. Professeur au séminaire de Saint-Hyacinthe, depuis 1904.

GUILLET (L'abbé Charles-Amédée), né à Saint-Damase-sur-Yamaska, comté de Saint-Hyacinthe, le 27 juillet 1864, d'Isaac Guillet, cultivateur, et d'Adeline Jodoin, fit ses études à Marieville et au grand séminaire de Montréal ; fut ordonné à Saint-Hyacinthe par Mgr Moreau, le 3 janvier 1892. Vicaire à Saint-Hilaire-sur-Richelieu (1892-1893), à Upton (1893-1894), à Saint-Valérien-de-Shefford (1894-1895) ; desservant à Saint-Théodore-d'Acton (1895-1896) ; vicaire à Roxton (1896-1897) ; desservant à Acton (1897-1898) ; vicaire à Saint-Pie-de-Bagot (1898-1900) ; desservant à Bedford (1900-1901) ; assistant-curé à Saint-Aimé-sur-Yamaska (1901-1902) ; vicaire à Saint-Hugues (1902-1903) ; desservant à Saint-Valérien-de-Shefford (1903) ; curé de Saint-Joachim-de-Shefford (1903-1907), de Sabrevois depuis 1907.

GUILLET (Rév. Père Didace-Eugène), né à Iberville, le 25 février 1853, de Didace Guillet et de Marie Bessette, entra chez les Oblats de Marie-Immaculée ; fut ordonné à Ottawa, le 5 septembre 1881. Professeur à l'université d'Ottawa (1881-1890) ; à Saint-Pierre de Montréal (1890-1894) ; supérieur et curé à Sainte-Marie de Winnipeg dans le Manitoba (1894-1903) ; supérieur à Saint-Jean-Baptiste de Duluth dans le Minnésota (1903-1906) ; assistant-supérieur et vicaire à Sainte-Marie de Winnipeg, depuis 1906.

GUILLET (L'abbé Joseph-Wilfrid), né à Saint-Damase-sur-Yamaska, comté de Saint-Hyacinthe, le 10 janvier 1874, d'Isaac Guillet, cultivateur,

et d'Adéline Jodoin, fit ses études à Marieville et au grand séminaire de Montréal ; fut ordonné dans sa paroisse natale par Mgr Decelles, le 21 décembre 1899. Vicaire à Saint-Denis-sur-Richelieu (1899-1900), à Granby (1901-1902), à Saint-Hilaire-sur-Richelieu (1903) ; aumônier de l'orphelinat Saint-Pierre à Manchester dans le Nouveau-Hampshire (1904) ; vicaire à Saint-Valérien-de-Shefford (1905), à Farnham (1906), à La Présentation (1906-1907), à Saint-Joseph-de-Sorel (1907), à Acton depuis 1907.

GUILLET (L'abbé Stanislas). Vicaire à Sainte-Marie de Spencer dans le Massachusetts (1901-1904), à Willimansett (1904-1906), à l'Immaculée-Conception de Holyoke depuis 1906.

GUILLOT (Rév. Père Adalbert), né à Beauport, comté de Québec, le 13 mars 1866, de Narcisse Guillot, maçon, et de Marie Chalifour, fit ses études à Québec ; entra chez les Rédemptoristes à Saint-Trond en Belgique l'an 1887 et y prononça ses vœux en 1888 ; fut ordonné à Beauplateau en Belgique par Mgr Belin, le 4 octobre 1891. Successivement professeur et missionnaire en Belgique (1892-1896) ; successivement professeur et directeur au juvénat de Sainte-Anne-de-Beaupré (1896-1902) ; maître des novices à Hochelaga de Montréal, depuis 1902.



GUILLOT (L'abbé Joseph-Alexis), né à Beauport, comté de Québec, le 2 mars 1876, d'Alexis Guillot, cultivateur, et de Marie Binet, fit ses études à Québec, où il fut ordonné par Mgr Bégin, le 17 mai 1903. Professeur au collège de Lévis (1903-1905) ; vicaire à Saint-Romuald (1905-1906), à Fraserville (1906), à Sainte-Anne-de-la-Pocatière depuis 1906.

GUILLOT (L'abbé Joseph-Alfred-Emile), né à Beauport, comté de Québec, le 22 août 1881, de Narcisse Guillot et de Vitaline Lessard, fit ses études à Québec ; fut ordonné dans sa paroisse natale par Mgr Bégin, le 22 juillet 1907. Vicaire à Montmagny, depuis 1907.

GUIMOND (L'abbé François-André) fut ordonné le 24 décembre 1905. Prêtre du diocèse de Sherbrooke, depuis 1905.

GUIMOND (L'abbé Joseph-Ozilie), né à Lachenaie, comté de L'Assomption, le 11 octobre 1850, de Louis Guimond, charpentier, et de Julie Farnabé, fit ses études au séminaire de Montréal, où il fut ordonné par Mgr Fabre, le 7 juin 1879. Vicaire à l'Ile-Dupas (1879-1891) ; curé de Saint-Michel-des-Saints (1891-1897), de l'Ile-Dupas (1897-1900), de Saint-Placide-des-Deux-Montagnes (1900-1905) ; depuis 1905, curé de Saint-Benoit-des-Deux-Montagnes, où il a restauré l'église en 1907.

GUIMONT (L'abbé Alfred-Odilon), né au Cap-Saint-Ignace, comté de Montmagny, le 1 juin 1872, de Hippolyte Guimont, cultivateur, et d'Emma Caouette, fit ses études à Sainte-Anne-de-la-Pocatière et à Québec ; fut

ordonné dans sa paroisse natale par Mgr Bégin, le 22 décembre 1901. Professeur au collège de Sainte-Anne-de-la-Pocatière (1901-1902) ; vicaire à la Rivière-à-Pierre (1902), à Saint-Joseph-de-Beauce (1902-1903), à Saint-Denis-de-la-Bouteillerie (1903), à Saint-Casimir (1903-1906) ; vicaire à Saint-François-de-Beauce et aumônier des Frères Maristes, depuis 1906.

GUIMONT (L'abbé Cléophas-Régis-Roméo), né à Saint-Roch de Québec, le 1 novembre 1872, de Cléophas Guimont, marchand, et de Hermine Roy, fit ses études à Québec, où il fut ordonné par Mgr Bégin, le 27 mai 1899. Professeur de philosophie au séminaire de Québec, depuis 1899.

GUIMONT (L'abbé Louis-Daniel), né au Cap-Saint-Ignace, comté de Montmagny, le 7 juin 1857, de Hippolyte Guimont, cultivateur, et de Gertrude Gagné, fit ses études à Sainte-Anne-de-la-Pocatière ; fut ordonné à Québec par le Cardinal Taschereau, le 30 mai 1885. Vicaire à Saint-Jean-Deschaillons (1885), à Saint-Roch de Québec (1885-1893) ; curé de Saint-Philémon (1893-1894), des Saints-Anges-de-Beauce (1894-1900), de Saint-André-de-Kamouraska (1900-1902) ; malade et en repos (1902) ; aumônier de l'Hôtel-Dieu d'Arthabaskaville (1902-1904) ; encore malade et en repos (1904-1905) ; aumônier des hommes à l'asile de Beauport, depuis 1905.

GUINARD (Rév. Père Joseph-Etienne), né à Maskinongé, le 17 octobre 1864, d'Olivier Guinard, cultivateur, et de Marie Ross, fit ses études aux Trois-Rivières ; entra chez les Oblats de Marie-Immaculée à Lachine en 1887 et prononça ses vœux en 1889 à Ottawa, où il fut ordonné par Mgr Duhamel, le 22 décembre 1891. Missionnaire à la baie James (1892-1898) ; à Saint-Pierre de Montréal (1898-1899) ; depuis 1899, missionnaire à Maniwaki, d'où il visite Manawan, Kikendatch, Micomis, Weymontaching et Waswanipi. Auteur de manuels de piété et d'un catéchisme en langue crise.

GUINDON (L'abbé Arthur), né à Saint-Polycarpe, comté de Soulanges, le 12 janvier 1864, entra chez les Sulpiciens ; fut ordonné le 21 septembre 1895. Professeur au collège de Montréal, depuis 1899.

GUINEFOLEAU (Rév. Père Henri), entré chez les Pères de Marie, fut ordonné le 21 septembre 1907. A Huberdeau, depuis 1907.

GUY (L'abbé Bernard-Claude), né à Sainte-Anne-de-la-Pocatière, comté de Kamouraska, le 4 mai 1840, d'Antoine Guy, cultivateur, et de Luce-Geneviève Bérubé, fit ses études à Sainte-Anne-de-la-Pocatière ; fut ordonné à Québec par Mgr Baillargeon, le 11 juin 1870. Vicaire à Saint-Joseph-de-Beauce (1870-1871), à Saint-Elzéar-de-Beauce (1871), à Saint-Pierre-d'Orléans (1871-1872), à Broughton (1872-1873) ; curé du Sacré-Cœur-de-Jésus-de-Broughton (1873-1894), où il a rebâti l'église et le presbytère et d'où il a desservi en même temps la mission du Sacré-Cœur-de-Marie ; curé de Sainte-Hélène-de-Kamouraska, depuis 1894.

GUY (L'abbé Georges), né à Sainte-Anne-de-la-Pocatière, le 13 décembre 1851, d'Antoine Guy, cultivateur, et de Luce-Geneviève Bérubé, fit ses études à Sainte-Anne-de-la-Pocatière et à Québec, où il fut ordonné par le Cardinal Taschereau, le 7 juin 1879. Vicaire à Saint-Jean-Deschaillons (1879-1881) ; assistant-curé au Sacré-Cœur-de-Jésus-de-Broughton (1881) ; vicaire à Saint-Gervais (1881-1883) ; premier curé de Cranbourne (1883-1894), où il a bâti le presbytère en 1884 et l'église en 1891 ; curé de Sainte-Louise (1894-1904), où il a reconstruit le presbytère en 1898 ; curé de Kamouraska, depuis 1903.

GUY (L'abbé Jean-Baptiste-Olivier), né à Saint-Denis-sur-Richelieu, le 1 juin 1837, d'Olivier Guy, cultivateur, et de Julie Cheval-Saint-Jacques, fit ses études à Saint-Hyacinthe et au grand séminaire de Montréal ; fut ordonné à Saint-Hyacinthe par Mgr J. Larocque, le 13 octobre 1861. Vicaire à Notre-Dame de Saint-Hyacinthe (1861-1866), à Marieville avec desserte de Sainte-Angèle-de-Monnoir (1866-1868) ; curé de Saint-Valérien-de-Shefford (1868-1875) ; depuis 1875, curé de Sainte-Rosalie, où il a terminé l'intérieur de l'église en 1878-1879 et construit le presbytère en 1889-1890.

GUY (L'abbé Joseph-Antoine-Herménégilde), né à la Rivière-Ouelle, comté de Kamouraska, le 13 avril 1874, d'Antoine Guy, cultivateur, et de Stéphanellie Lévesque, fit ses études à Sainte-Anne-de-la-Pocatière et à Québec ; fut ordonné à Sainte-Anne-de-la-Pocatière par Mgr Bégin, le 2 septembre 1900. Vicaire à Lévis (1900), à Saint-Anselme (1900-1906), à Sainte-Hélène-de-Kamouraska depuis 1906.

GUY (Rév. Père Joseph-Wilfrid), né à Saint-Joseph de Montréal, le 28 juillet 1883, de Wilfrid Guy, menuisier, et d'Emélie Deslauriers, fit ses études à Ottawa au juniorat et au scolasticat des Oblats de Marie-Immaculée, chez qui il entra à Lachine en 1900 ; prononça ses vœux à Ottawa en 1902 et y fut ordonné par Mgr Duhamel, le 9 juin 1906. Professeur au juniorat d'Ottawa, depuis 1906.

GUY (Rév. Père Toussaint-Amédée), né à Saint-Denis-sur-Richelieu, comté de Saint-Hyacinthe, le 30 décembre 1843, d'Olivier Guy, cultivateur, et de Julie Cheval-Saint-Jacques, fit ses études à Saint-Laurent près Montréal ; entra chez les Pères Sainte-Croix à Saint-Laurent en 1867 et y prononça ses vœux en 1868 ; fut ordonné à Montréal par Mgr Bourget, le 18 décembre 1870. A Saint-Laurent, professeur au collège (1870-1871), maître des novices (1871-1881) ; supérieur du collège de Saint-Césaire (1881-1886), de Farnham (1886-1888) ; maître des novices à la Côte-des-Neiges (1888-1898) ; au collège de Saint-Césaire, aumônier (1898-1899), supérieur encore (1899-1901) ; à l'université de Memramcook, professeur (1901-1904), supérieur (1904-1906) ; professeur au collège de Saint-Laurent, depuis 1906.

H

HABAY (Rév. Père Joseph), né à Tarbes en France, le 9 août 1875, de Léon Habay, chef d'atelier à l'arsenal de Tarbes, et de Joséphine Noël, fit ses études en France sous la direction des Oblats de Marie-Immaculée, chez qui il entra à Angers en France l'an 1895 ; prononça ses vœux à Liège en Belgique l'an 1898 et y fut ordonné par Mgr Granito Pignatelli di Belmonte, le 13 juillet 1902. Missionnaire au Petit-Lac-des-Esclaves (1903-1904), à Vermillion depuis 1904.

HACKETT (L'abbé Jean-Pierre), né à Milton, comté de Shefford, le 5 janvier 1865, de Thomas Hackett, marchand, et de Marie-Anne Morrissey, fit ses études à Saint-Hyacinthe, où il fut ordonné par Mgr Moreau, le 28 septembre 1890. Vicaire successivement à Saint-Ours, à Saint-Aimé-sur-Yamaska, à Saint-Césaire, à Waterloo et à Iberville (1890-1893), à South-Hadley-Falls dans le Massachusetts (1893-1900) ; curé d'East-Longmeadow (1900-1901) ; depuis 1901, curé de Winchendon, où il a bâti une église et un presbytère en 1906-1907.

HAGE (Rév. Père Joseph-Henri), né à Wattrelos dans le département du Nord en France, le 8 janvier 1864, de Henri Hage, commerçant, et d'Adèle Sophie Florin, fit ses études au petit séminaire de Cambrai dans le département du Nord ; entra chez les Dominicains en Espagne l'an 1884 et prononça ses vœux à Corbara en Corse l'an 1885 ; fut ordonné à Ajaccio en Corse par Mgr de la Foata, le 24 juin 1889. Professeur au noviciat de Saint-Hyacinthe (1891-1893) ; dans le ministère en France (1893-1903) ; prieur du couvent de Saint-Hyacinthe (1903-1906) ; à Québec, supérieur-fondateur du couvent en 1906, supérieur provincial depuis 1906.



HALDE (L'abbé Evariste-Achille), né à Saint-Alexandre-d'Iberville, le 5 janvier 1879, d'Arthur Halde, boulanger, et d'Agnès Vallée, fit ses études à Saint-Hyacinthe et au grand séminaire de Montréal ; fut ordonné à Saint-Hyacinthe par Mgr Bernard, le 5 août 1906. Vicaire à Saint-Lazare-de-Marquette dans le Manitoba (1906-1907) ; curé de Laurier, depuis 1907.

HALDE (L'abbé Joseph-Arthur-Flavien), né à Marieville, comté de Rouville, le 5 septembre 1873, d'Arthur Halde, boulanger, et d'Agnès Vallée, fit ses études à Saint-Hyacinthe et à Marieville ; fut ordonné à Montréal par Mgr Emard, le 29 décembre 1896. Vicaire à Saint-Dominique-de-Bagot (1896-1897), à Upton (1897-1898) ; desservant à Saint-Théodore-d'Acton (1898) ; vicaire à Sainte-Hélène-de-Bagot (1898-1900), à Saint-Hilaire-sur-Richelieu (1900-1901), à Saint-Marc (1901-1903), à Acton (1903-1907) ; absent temporairement d'Acton pour la desserte de Sainte-Angèle-de-Monnoir en août et septembre 1903, pour la desserte de Saint-Grégoire-d'Iberville en juin et juillet 1904 ; curé de Saint-Armand, depuis 1907.

HALLÉ (L'abbé Charles), né à Saint-Roch de Québec, le 10 septembre 1839, d'Etienne Hallé et de Marie Côté, fut ordonné le 28 janvier 1866. Vicaire à Saint-François-de-Beauce (1866-1868), à Saint-Roch de Québec (1868-1869) ; curé de Saint-Sébastien-de-Beauce (1869-1876), de Saint-Pierre-d'Orléans depuis 1876.

HALLÉ (L'abbé Joseph-Jean-Baptiste), né à Lévis, le 6 décembre 1874, d'Odule Hallé, forgeron, et de Rose-de-Lima Carrier, fit ses études à Lévis et à Québec, où il fut ordonné par Mgr Bégin, le 19 septembre 1897. Etudiant à la Propagande à Rome en Italie (1897-1900), d'où il revint docteur en théologie (1900) ; au collège de Lévis, professeur de philosophie (1900-1905), directeur des élèves depuis 1905.

HAMEL (L'abbé A.-A.). Vicaire à Saint-Joseph de Biddeford dans le Maine en 1884-1885 ; curé de Fort-Fairfield (1888-1889), de Saint-Augustin d'Augusta depuis 1889.

HAMEL (L'abbé Joseph-Arthur), né à Saint-Norbert-d'Arthabaska, le 19 mai 1855, de Narcisse Hamel et de Catherine Angers, fit ses études à Nicolet ; fut ordonné à Sherbrooke, le 28 septembre 1884. Vicaire à Weedon (1884-1886) ; curé de Ham-Nord (1886-1890), de Disraëli depuis 1890.

HAMEL (L'abbé J.-J.). Curé d'Olean dans l'état de New-York (1878-1890) ; en repos (1890-1891) ; encore curé d'Olean, depuis 1891. Vicaire forain.

HAMEL (L'abbé Joseph-Philéas), né à Marieville, comté de Rouville, le 3 août 1868, de François Hamel, cultivateur, et de Hermine Archambault, fit ses études à Marieville ; fut ordonné à Montréal par Mgr Fabre, le 19 mai 1894. Vicaire à Saint-Hugues (1894-1895), à la cathédrale de Saint-Hyacinthe (1895-1896) ; professeur au petit séminaire de Marieville, depuis 1896.

HAMEL (Rév. Père Lorenzo-Raymond), né à Montréal, le 13 décembre 1875, de Michel Hamel et de Zénophie Cloutier, fit ses études au collège Sainte-Marie de Montréal ; entra chez les Dominicains à Saint-Hyacinthe en 1896 et y prononça ses vœux en 1897 ; fut ordonné à Ottawa par Mgr Duhamel, le 22 décembre 1900. A Ottawa (1900-1902) ; à Saint-Hyacinthe (1902-1906) ; à Montreal depuis 1906.



HAMEL (L'abbé Olivier-Israel), né à Saint-Léon-de-Maskinongé, le 14 avril 1854, d'Olivier Hamel, boulanger, et de Monique Gélinas, fit ses études à Nicolet ; fut ordonné aux Trois-Rivières par Mgr Laflèche, le 21 septembre 1879. Vicaire à la Baie-du-Febvre (1879-1884) ; curé de Saint-Rémi-de-Tingwick (1884-1907), où il a construit une magnifique église en 1901-1902 et acquis un riche carillon de trois cloches françaises en 1905 ; curé de Saint-Zéphirin, depuis 1907.

HAMEL (Mgr Thomas-Etienne), né à Québec, le 28 décembre 1830, de Victor Hamel, marchand, et de Thérèse DeFoy, fit ses études à Québec, où il fut ordonné le 8 janvier 1854. A l'université de Québec depuis 1854, notamment recteur (1871-1880, 1883-1886) et bibliothécaire depuis 1888. Grand-vicaire de l'archidiocèse de Québec depuis 1871, protonotaire apostolique depuis 1886, membre de la société Royale du Canada depuis sa fondation. Auteur de LE PREMIER CARDINAL CANADIEN, un volume in-8 (1888) ; d'un COURS D'ÉLOQUENCE PARLÉE, un volume in-18 de 300 pages (1906).

HAMELIN (Rév. Père Hilaire-Casimir), voir **HILAIRE (Rév. Père)**.

HAMELIN (L'abbé Hormisdas), né à Saint-Barnabé-de-Saint-Maurice, le 6 juin 1865, de Nazaire Hamelin, marchand, et de Mathilde Chevalier, fit ses études à Joliette, à Sherbrooke et au grand séminaire de Montréal, où il fut ordonné par Mgr Laflèche, le 20 décembre 1890. Vicaire au Précieux-Sang de Holyoke dans le Massachusetts (1891-1895), à Worcester (1895-1897) ; depuis 1897, curé-fondateur de Willimansett, où il a bâti une église en 1898 et un presbytère en 1900, et d'où il a construit une chapelle à Aldenville en 1898.

HAMELIN (Rév. Père J.-Marie-G.-H.), né à Saint-Didace, comté de Maskinongé, le 2 juillet 1878, d'Edmond Hamelin, cultivateur, et de Poméla Martel, fit ses études à Joliette et à Rigaud ; entra chez les Clercs Saint-Viateur à Joliette en 1889 et prononça ses vœux à Montréal en 1906 ; fut ordonné à Joliette par Mgr Archambault, le 28 août 1904. Professeur à Rigaud, depuis 1904.

HAMELIN (L'abbé Joseph-René-Léandre), né à Sainte-Anne-de-la-Pérade, comté de Champlain, le 4 octobre 1828, d'Augustin Hamelin et de Thérèse Beaupré, fut ordonné le 22 mai 1853. Secrétaire de l'évêché des Trois-Rivières (1853-1854) ; vicaire à Québec (1854-1856) ; missionnaire à Percé (1856-1857) ; vicaire à Saint-Gervais (1857-1858) ; successivement desservant à Saint-Sylvestre, à Saint-Roch-des-Aulnaies, à Sainte-Claire et vicaire à Saint-Patrice de Québec (1858-1859) ; missionnaire sur la côte du Labrador (1859) ; vicaire à Lévis (1859-1860) ; à Montmagny, vicaire (1860-1863), curé (1863-1869) ; à l'Hôpital-Général de Québec, aumônier (1869-1891), pensionnaire depuis 1891.

HAMELIN (Rév. Père Louis-Médéric-Thimoléon), né à Saint-Gabriel-de-Brandon, comté de Berthier, le 10 mai 1859, d'Aubert Hamelin et de Caroline Hébert, fit ses études à Joliette et à Rigaud ; fut ordonné à Wotton par Mgr A. Racine, le 26 août 1883. Vicaire à Wotton (1883-1884) ; curé-fondateur de Saint-Venant (1884-1901), où il a établi un couvent des Sœurs de l'Assomption en 1888 et restauré considérablement l'église et le presbytère ; entra chez les Clercs Saint-Viateur à Joliette en 1901 et prononça ses vœux en 1903 ; assistant-maître des novices à Joliette (1903-1904) ; desservant de Bordeaux près Montréal, depuis 1904.

HAMELIN (L'abbé Marie-Joseph-Emile), né à Deschambault, comté de Portneuf, le 12 septembre 1870, d'Antoine-Damase Hamelin, marchand, et de Marie-Félicité Beaudry, fit ses études à Sainte-Anne-de-la-Pocatière, à Québec et au grand séminaire de Montréal, où il fut ordonné par Mgr Fabre, le 8 juin 1895. Professeur d'éléments-latins à Church-Point dans la Nouvelle-Ecosse (1895-1896) ; curé de Prospect (1896-1901) ; curé de l'Ile-Surette avec desserte de la Butte-Amirault (1901-1904), où il a construit une église et un presbytère de 1901 à 1904 ; depuis 1904, curé de la Butte-Amirault avec desserte de l'Ile-Surette.



HARDY (L'abbé Isidore), né à Sainte-Thérèse, comté de Terrebonne, le 19 avril 1830, de Jean-Baptiste Hardy, cultivateur, et de Marie-Anastasie Desjardins, fit ses études à Sainte-Thérèse, à Saint-Hyacinthe et à Marieville ; fut ordonné à Saint-Hyacinthe par Mgr Demers, le 6 septembre 1857. Directeur des élèves du petit séminaire de Marieville (1857-1858) ; vicaire à Sorel (1858), à Henryville (1858) ; encore directeur des élèves du petit séminaire de Marieville (1858-1860) ; vicaire à Saint-Aimé-sur-Yamaska (1860), à Saint-Hugues (1860-1863) ; curé de Saint-Mathias (1863-1884), de Saint-Pie-de-Bagot (1884-1898), où il a fondé un couvent des Sœurs de la Présentation de Marie (1888) ; retiré à Sorel, depuis 1898.

HARDY (L'abbé Joseph). Vicaire à Notre-Dame de Pawtucket dans le Rhode-Island (1902-1907) ; curé de Centerdale, depuis 1907.

HAREL (L'abbé Olivier-Lazare), né à Saint-Rémi-de-Napierville, le 31 août 1847, de Jean-Olivier Harel, menuisier, et de Flavie Hubert, fit ses études au séminaire de Montréal, où il fut ordonné par Mgr Fabre, le 19 décembre 1874. Professeur au petit séminaire de Montréal (1874-1880) ; aumônier de la maison provinciale des Sœurs du Bon-Pasteur et de leur académie Saint-Louis-de-Gonzague à Montréal (1880-1883) ; assistant-principal de l'école normale Jacques-Cartier à Montréal (1883-1887) ; aumônier du pénitencier provincial de Québec à Saint-Vincent-de-Paul-de-l'île-Jésus, depuis 1887.

HARNOIS (Rév. Père Maxime-Ephrem), né à Louiseville, comté de Maskinongé, le 17 novembre 1844, de Marc-Antoine Harnois, cultivateur, et de Marie Bourret, fit ses études sous un précepteur privé ; entra chez les Oblats de Marie-Immaculée à Lachine en 1868 et y prononça ses vœux en 1870 ; fut ordonné à Ottawa par Mgr Guigues, le 1 décembre 1872. Professeur à l'université d'Ottawa (1872-1884) ; à Hull dans le ministère paroissial (1884-1894) ; supérieur du juniorat d'Ottawa (1894-1905) ; au Cap-de-la-Madeleine, depuis 1905.

HARPIN (L'abbé Adélard), né à Saint-Ours, comté de Richelieu, le 7 avril 1871, de Pierre Harpin, cultivateur, et de Philomène Mathieu, fit ses études à Sorel et à Sherbrooke ; fut ordonné à Saint-Hyacinthe par Mgr Decelles, le 25 mars 1895. Curé de Zurick dans le Kansas, depuis 1906.

HAUTIN (Rév. Père René), né à Lambézellec dans le diocèse de Quimper en France, le 20 octobre 1877, de Clément Hautin, jardinier, et de Perrinne Crenn, fit ses études au petit séminaire de Pont-Croix dans le diocèse de Quimper ; entra chez les Oblats de Marie-Immaculée à Angers en France l'an 1899 et prononça ses vœux à Liège en Belgique l'an 1901 ; fut ordonné à Liège par Mgr Van den Branden de Reight, le 9 juillet 1905. Missionnaire au Lac-Eturgeon dans l'Athabaska, depuis 1906.

HÉBERT (L'abbé Albert) fut ordonné le 10 février 1907. Professeur au séminaire de Québec, depuis 1907.

HÉBERT (L'abbé Antonio-A.), né à Sainte-Martine-de-Châteauguay, le 14 juillet 1876, d'Antoine Hébert, marchand, et d'Ursule Gagnier, fit ses études à Rigaud et au séminaire de Montréal ; fut ordonné à Valleyfield par Mgr Emard, le 11 janvier 1903. Professeur au séminaire de Valleyfield (1903-1904) ; étudiant au collège Canadien de Rome, depuis 1904. Docteur en philosophie (1905), en théologie (1907).

HÉBERT (Rév. Père B.), entré chez les Dominicains, fut ordonné le 22 mai 1899. A Notre-Dame de Saint-Hyacinthe (1899-1900) ; à Saint-Jean-Baptiste d'Ottawa (1900-1901) ; à Sainte-Anne de Fall-River dans le Massachusetts (1901-1903) ; à Saint-Pierre de Lewiston dans le Maine (1903-1904) ; missionnaire à Blake dans le Wisconsin (1904-1906) ; à Saint-Pierre de Lewiston encore, depuis 1906.

HÉBERT (L'abbé Eugène) fut ordonné le 11 mai 1893. Vicaire à la Malbaie (1893-1894), aux Eboulements (1894-1895), à la Baie-Saint-Paul (1895-1896), à Roberval (1896-1898), à Saint-Jérôme-de-Métabetchouane (1898-1900), à Saint-Méthode-de-Tikouabé depuis 1900.

HÉBERT (L'abbé François-de-Sales-Elisée), né à Saint-Valentin, comté de Saint-Jean, le 14 septembre 1861, d'Edouard Hébert, cultivateur, et de Marie Dozois, fit ses études à L'Assomption ; fut ordonné à Montréal par Mgr Fabre, le 1 juillet 1888. Depuis 1888 au collège de L'Assomption, professeur de rhétorique (1888-1905), préfet des études depuis 1905.

HÉBERT (L'abbé Jean), né à Grande-Digue dans le Nouveau-Brunswick, le 11 mai 1848, d'Auguste Hébert, cordonnier, et de Suzanne Goguin, fit ses études à Memramcook et à Québec ; fut ordonné à Saint-Jean-du-Nouveau-Brunswick par Mgr Sweeny, le 15 août 1880. Vicaire à la cathédrale de Saint-Jean-du-Nouveau-Brunswick (1880-1881), au Cap-Pelé (1881-1883) ; curé de Saint-Paul-de-Kent (1883-1903), où il a bâti une église de 1890 à 1894 ; curé de Bouctouche, depuis 1903. Maître-ès-arts de l'université de Memramcook (1898). Grand-vicaire du diocèse de Saint-Jean-du-Nouveau-Brunswick, depuis le 11 février 1904.

HÉBERT (L'abbé Joseph-Charles-Onésime), né à Sainte-Martine-de-Châteauguay, le 12 mai 1842, de Louis Hébert, cultivateur, et d'Archange

Chèvrefils, fit ses études au séminaire de Montréal, où il fut ordonné par Mgr Fabre, le 25 juillet 1875. Curé du Hâvre-aux-Maisons sur les îles de la Madeleine dans le golfe Saint-Laurent (1875-1886) ; en repos (1886-1887) ; entra chez les Sulpiciens en 1887 ; à Montréal, professeur au petit séminaire et vicaire à la paroisse Notre-Dame, depuis 1887.

HÉBERT (Rév. Père Joseph-Elphège), né à la Pointe-Claire près Montréal, le 20 août 1871, d'Aldéric Hébert, négociant, et d'Arthémise Rousse, fit ses études à Saint-Laurent près Montréal ; entra chez les Pères Sainte-Croix à Saint-Laurent en 1891 et y prononça ses vœux en 1894 ; fut ordonné à Montréal par Mgr Fabre, le 30 août 1896. Au collège de Saint-Laurent, surveillant, professeur, préfet de discipline, des études et supérieur, depuis 1896. Licencié en théologie (1896), en droit canonique (1896).

HÉBERT (L'abbé Joseph-Euclide), né à Sherbrooke, le 14 août 1872, d'Alphonse Hébert, boulanger, et d'Arzélie Gendron, fit ses études dans sa ville natale, où il fut ordonné par Mgr P. LaRocque, le 29 juin 1896. Professeur au séminaire de Sherbrooke (1896-1900) ; vicaire à Coaticook (1900-1902) ; secrétaire de l'évêché de Sherbrooke (1902-1904) ; depuis 1904, curé de Danville, où il a fondé un couvent des Sœurs de la Congrégation Notre-Dame en 1906.

HÉBERT (L'abbé Joseph-Léonidas), né à La Beauce, le 15 avril 1874, de Louis Hébert, forgeron, et de Marie Audet-Lapointe, fit ses études à Sainte-Anne-de-la-Pocatière et à Québec ; fut ordonné à l'Enfant-Jésus dans la Beauce par Mgr Bégin, le 21 mai 1903. Professeur au collège de Lévis, depuis 1903.

HÉBERT (L'abbé Joseph-Wilfrid-Philéas), né à Laprairie, le 25 novembre 1861, d'Ambroise Hébert et de Sophie Demers, fut ordonné à Montréal le 19 juin 1886. Entra chez les Sulpiciens ; à Montréal depuis 1886.

HÉBERT (L'abbé Philippe) fut ordonné le 30 mai 1907. Vicaire au Cap-Pelé dans le Nouveau-Brunswick, depuis 1907.

HÉBERT (L'abbé Pierre-Louis-Télesphore), né à Sainte-Famille, comté de Montmorency, le 3 août 1865, de François Hébert, cultivateur, et de Clotilde Drouin, fit ses études à Québec ; fut ordonné dans sa paroisse natale par Mgr Bégin, le 26 mai 1892. Au séminaire de Québec, professeur (1892-1899), directeur des élèves (1899-1902), professeur de versification (1902-1904), préfet des études depuis 1904. Bachelier-ès-arts de l'université de Québec (1888).

HÉNAULT (Rév. Père Adolphe), né à Saint-Guillaume, comté d'Yamaska, le 20 novembre 1866, d'Onésime Hénault, cultivateur, et de Philomène Girard, fit ses études à Saint-Hyacinthe et à Ottawa; entra chez les Oblats de Marie-Immaculée à Lachine en 1889 et prononça ses vœux en 1891 ; fut ordonné à Ottawa par Mgr Duhamel, le 8 juin 1895. A l'université d'Ot-

Rawa (1895-1900) ; missionnaire à Ville-Marie sur les bords du lac Témiscamingue (1900-1901), où il a bâti une chapelle au canton Fabre en 1900 ; à Saint-Pierre de Montréal (1901-1904) ; missionnaire au Cap-de-la-Madeleine, depuis 1904.

HÉROUX (L'abbé Joseph-Eucharistе), né à Saint-Sévère, comté de Saint-Maurice, le 29 juillet 1863, de Raphaël Héroux, cultivateur, et de Julienne Lampron, fit ses études aux Trois-Rivières, où il fut ordonné par Mgr Laflèche, le 22 septembre 1889. Vicaire à Maskinongé (1889-1892), à Batiscan (1892-1893) ; desservant à Saint-Prosper-de-Champlain (1893-1894) ; vicaire à Saint-Maurice-de-Champlain (1894-1896), au Cap-de-la-Madeleine (1896-1897), à Sainte-Ursule (1897), encore au Cap-de-la-Madeleine (1897) ; curé-fondateur de Saint-Timothée-de-Champlain (1897-1899) ; curé de Saint-Didace, depuis 1899.

HÉROUX (Rév. Père Louis-de-Gonzague), entré chez les Jésuites, fut ordonné le 26 mars 1887. Ministre à la résidence de Québec (1887-1890), au noviciat du Sault-au-Récollet (1890-1893), au collège Sainte-Marie de Montréal (1893-1894) ; au Sault-au-Récollet (1894-1896) ; à Québec (1896-1898) ; encore au Sault-au-Récollet (1898-1900) ; encore à Québec (1900-1902) ; missionnaire à Copper-Cliff dans Ontario (1902-1903), à Sudbury depuis 1903.

HERVIEUX (L'abbé Edouard-Octavien), né à Lanoraie, comté de Berthier, le 6 janvier 1867, de Joseph Hervieux, menuisier, et d'Emérence Cloutier, fit ses études à Saint-Laurent près Montréal et à Rochester dans l'état de New-York ; fut ordonné à Ogdensburg par Mgr Gabriels, le 19 décembre 1897. Vicaire à Tupper-Lake (1897), à Ogdensburg (1897-1899) ; curé-fondateur de Piercefield, depuis 1899.

HERVIEUX (L'abbé Ernest-Pierre), né à Chicoutimi, le 21 octobre 1864, de Pierre Hervieux, sacristain, et de Marie Bouchard, fit ses études à Chicoutimi, où il fut ordonné par Mgr Bégin, le 25 novembre 1888. Vicaire au Sacré-Cœur-de-Jésus-du-Saguenay (1888-1889), aux Eboulements (1889-1890), à Saint-Alexis-de-la-Grande-Baie (1890-1891), à Roberval (1891) ; curé de Clairvaux (1891-1893), de Saint-Etienne-du-Saguenay (1893-1894) ; vicaire à Sainte-Anne-du-Saguenay (1896-1897) ; encore curé de Saint-Etienne-du-Saguenay (1897) ; retiré, depuis 1897.

HÉRY (Rév. Père Joseph), entré chez les Eudistes, fut ordonné le 5 août 1900. Professeur au collège de Caraquet, depuis 1900.

HÉRY (Rév. Père Louis), entré chez les Eudistes, fut ordonné le 4 juin 1898. Missionnaire à la Rivière-au-Tonnerre sur la côte du Labrador, depuis 1903.

HESRY (Rév. Père François), entré chez les Eudistes, fut ordonné le 29 mai 1889. Missionnaire à la Rivière-au-Tonnerre sur la côte du Labrador, depuis 1903.

HÊTU (L'abbé Ambroise-Romuald), né à Lavaltrie, comté de Berthier, le 6 décembre 1849, de Jean-Baptiste Hêtu, cultivateur, et de Marie-Louise Boisjoli, fit ses études à L'Assomption ; fut ordonné à Montréal par Mgr Fabre, le 27 mai 1877. Auxliaire au collège de L'Assomption (1877-1881) ; vicaire à Saint-Joseph de Montréal (1881-1888) ; curé de Sainte-Agathe-des-Monts (1888-1889), où il a construit le presbytère actuel ; depuis 1889, curé de Sainte-Scholastique, où il a restauré l'église en 1903 au prix de quarante mille piastres et construit un couvent en 1895.

HÊTU (Rév. Père O.-P.), voir **ARMAND (Rév. Père)**.

HÊTU (Rév. Père Pierre), entré chez les Oblats de Marie-Immaculée, fut ordonné le 24 mai 1902. Missionnaire à Edmonton dans l'Alberta, depuis 1904.

HÉVEY (Mgr Pierre), né à Saint-Jude, comté de Saint-Hyacinthe, sur la partie depuis enclavée dans Saint-Barnabé-sur-Yamaska, le 31 octobre 1831, d'Ignace Hévey, cultivateur, et de Josephte Guilbert, fit ses études à Saint-Hyacinthe et à Chambly ; fut ordonné à Saint-Hyacinthe par Mgr Taché, le 12 juillet 1857. Vicaire à la cathédrale de Saint-Hyacinthe (1857-1859) ; curé de Saint-Jean-Baptiste-de-Rouville (1859-1866), de Saint-Grégoire-d'Iberville (1866-1871), où il a terminé l'église en 1869 ; dans le Maine curé de Saint-Pierre de Lewiston (1871-1881), où il a bâti une église et un presbytère en 1872-1873 et fondé une école tenue par les Sœurs Grises en 1878 ; exécuta le voyage d'Europe (1881-1882) ; depuis mars 1882, curé de Sainte-Marie de Manchester dans le Nouveau-Hampshire. A Manchester, il a agrandi deux fois, en 1886 et 1888, la chapelle primitive détruite par un incendie en 1890 ; il a ouvert un couvent en 1885 et un collège en 1886, lesquels ont coûté au-delà de quarante-cinq mille piastres ; de 1890 à 1899, il a élevé au coût de cent-soixante-dix-mille piastres la magnifique église actuelle à la place de l'ancienne chapelle ; en 1895 il a établi l'hôpital Notre-Dame-de-Lourdes et en 1897 un orphelinat pour les filles, édifices qui, sans compter l'ameublement et le terrain, ont coûté soixante mille piastres ; de 1902 à 1906 il a également doté les garçons d'un orphelinat au prix de trente-cinq mille piastres et terminé en 1907 une résidence pour les Sœurs de la Présentation de Marie. Protonotaire apostolique "ad participiendum," depuis le 20 juin 1890.

HILAIRE (Rév. Père), dans le monde Joseph Le Texier, né à Noyal-Pontivy dans le diocèse de Vannes en France, le 15 mars 1859, de Joseph Le Texier, menuisier, et d'Anne-Marie Jéhanno, fit ses études à Sainte-Anne d'Auray ; fut ordonné à Port-au-Prince sur l'île d'Haïti dans les Antilles par Mgr Hillion, le 21 janvier 1887. Missionnaire dans les Antilles (1887-1904) ; entra chez les Trappistes à Tracadie-de-la-Nouvelle-Ecosse en 1904 et prit le nom de Frère Hilaire ; religieux à Tracadie-de-la-Nouvelle-Ecosse (1904-1906), à Rogersville depuis 1906.

HILAIRE (Rév. Père), dans le monde Hilaire-Casimir Hamelin, né à Nicolet, le 1 janvier 1856, de Narcisse Hamelin et de Justine Fortier, fit ses études à Nicolet ; entra chez les Trappistes à Oka en 1888 et y prononça ses vœux en 1890 sous le nom de Frère Hilaire ; fut ordonné à Montréal par Mgr Fabre, le 3 juillet 1892. Religieux à Oka, depuis 1892.

HOELLARD (Rév. Père Julien), entré chez les Eudistes, fut ordonné le 6 juin 1903. Professeur au séminaire de Valleyfield (1903-1905), de Chicoutimi depuis 1905.



HOGUE (L'abbé Louis-Hormisdas), né à Saint-David-d'Yamaska, le 8 juin 1877, d'Adolphe Hogue et de Marie Joyal fit ses études à Saint-Boniface dans le Manitoba et au séminaire de Montréal ; fut ordonné à Saint-Boniface par Mgr A. Langevin, le 19 juillet 1903. Curé-fondateur de Saint-Adélard (1903-1905), où il a bâti un presbytère-chapelle ; curé de Saint-Lazare-de-Marquette, depuis 1905.



HOGUE (L'abbé Pierre-Marc-Albert), né à Varennes, comté de Verchères, le 15 avril 1862, d'Isaac Hogue, instituteur, et de Rosanna Jacques, fit ses études à Saint-Hyacinthe et au grand séminaire de Montréal, où il fut ordonné par Mgr Fabre, le 24 février 1886. Vicaire au Sault-au-Récollet (1886) ; professeur d'anglais au petit séminaire de Montréal (1886-1887) ; professeur au séminaire de Saint-Hyacinthe (1887-1889) ; vicaire à Saint-Césaire (1889-1891), à la cathédrale de Saint-Hyacinthe (1891-1892) ; curé de Sweetsburg (1892-1895), de Saint-François-Xavier-de-Shefford (1895-1902), où il a bâti un presbytère en 1897 ; curé d'Acton, depuis 1902.

HONORÉ (Rév. Père), né à Taurignan-Castet dans le département de l'Ariège en France, le 8 avril 1872, de François Ranfart et de Marie Micas, fit ses études à Igualada en Espagne ; entra chez les Capucins et y prononça ses vœux en 1891 sous le nom de Frère Honoré ; fut ordonné à Ottawa par Mgr Duhamel, le 15 mai 1898. Successivement professeur de sciences, de philosophie et de dogme au couvent d'Ottawa, depuis 1898.

HOUDE (L'abbé J.-Edouard), né à Saint-Jean-Deschaillons, comté de Lotbinière, le 14 mai 1869, d'Athanase Houde, marin, et d'Elise Houde, fit ses études à Québec ; fut ordonné dans sa paroisse natale par Mgr Bégin, le 1 juillet 1894. Vicaire à Sainte-Croix (1894-1899), à la Jeune-Lorette (1899-1901) ; depuis 1901, curé-fondateur de Châteauvert, où il a bâti une belle église et un presbytère en pierre.

HOULE (L'abbé Alfred), né à Berthierville, le 24 juin 1847, d'Antoine Houle, cultivateur, et de Marguerite Poirier, fit ses études à L'Assomption ; fut ordonné à Montréal par Mgr Fabre, le 22 mai 1875. Vicaire

à Mascouche (1875), à Saint-Charles de Montréal (1875-1876) ; à Saint-Gabriel-de-Brandon (1876), à Verchères (1876-1886) ; curé-fondateur de Saint-Blaise (1886-1893) ; depuis 1893, curé de Saint-Léonard-de-Port-Maurice, où en 1907 il a relevé de ses ruines l'église incendiée le 17 janvier de la même année.



HOULE (L'abbé Arthur-Omer), né à Sainte-Elisabeth-de-Joliette, le 9 septembre 1860, de Joseph Houle, cultivateur, et d'Emérence Olivier, fit ses études à Joliette ; fut ordonné à Montréal par Mgr Fabre, le 22 décembre 1883. Professeur au séminaire de Joliette (1883-1897); curé-fondateur de Saint-Cléophas (1897-1902) ; curé de Saint-Paul-de-Joliette (1902-1905), où il a bâti un presbytère en 1902 ; curé de Saint-Jacques-de-l'Achigan, depuis 1905.



HOULE (L'abbé Jean-Baptiste), né à Saint-Robert, comté de Richelieu, le 22 novembre 1863, de Guillaume Houle, cultivateur, et d'Elisabeth Pepin, fit ses études à Sorel, à Nicolet, au grand séminaire de Montréal et à Marieville ; fut ordonné dans sa paroisse natale par Mgr Moreau, le 10 août 1887. Au petit séminaire de Marieville, professeur de belles-lettres (1887-1888), de rhétorique (1888-1899) ; vicaire à Notre-Dame-du-Sacré-Cœur de Central-Falls dans le Rhode-Island (1899-1904) ; curé de Sainte-Madeleine, depuis 1904.

HOULE (L'abbé Joseph-Alphonse), né à Gentilly, comté de Nicolet, le 31 juillet 1869, de Louis Houle, cultivateur, et d'Adéline Houle, fit ses études aux Trois-Rivières et à Nicolet ; fut ordonné dans sa paroisse natale par Mgr Gravel, le 28 janvier 1894. Vicaire à Gentilly (1894-1896), à Saint-Thomas de Pierreville (1896-1897), dans la Louisiane des Etats-Unis (1897-1898) ; desservant à Sainte-Anne-du-Sault (1898), à Sainte-Angèle-de-Laval (1898), à Sainte-Sophie-de-Lévrard (1898) ; encore vicaire à Saint-Thomas de Pierreville (1898-1899), à Sainte-Brigitte (1899-1900), à Sainte-Sophie-de-Lévrard (1900), encore à Saint-Thomas de Pierreville (1900) ; desservant à Saint-Elphège (1900-1901) ; encore vicaire à Saint-Thomas de Pierreville (1901), à Victoriaville (1901-1902) ; curé de Saint-Samuel-de-Horton (1902-1903), de Saint-Joseph-de-Manseau depuis 1907.

HOULE (Rév. Père J.-H.), entré chez les Clercs Saint-Viateur, fut ordonné le 25 août 1895. Professeur au collège de Rigaud (1895-1899), au séminaire de Joliette (1899-1901) ; desservant à Bordeaux près Montréal (1901-1904) ; curé de Makinac, depuis 1904.

HOULE (L'abbé Joseph-Théophile), né à Saint-Pierre-les-Becquets, comté de Nicolet, le 12 janvier 1869, de Félix Houle, cultivateur, et de Philomène Chandonnet, fit ses études à Québec, où il fut ordonné par Mgr Bégin, le 23 mai 1897. Vicaire à Saint-David-de-l'Auberivière (1897), à Fortierville

(1897-1898), à Montmagny (1898), encore à Saint-David-de-l'Auberivière (1898-1899), à Saint-Joseph-de-Beauce (1899), à Saint-Jean-Deschaillons (1899-1900) ; curé de Pontbriand (1900-1906), où il a bâti un presbytère ; depuis 1906, curé-fondateur de Saint-Maurice-de-Thetford, où il a bâti une église et un presbytère.

HOULE (L'abbé Napoléon), né à Saint-Jean-d'Iberville, le 6 juin 1878, de Désiré Houle, menuisier, et d'Elmina Camirand, fit ses études au séminaire de Montréal et au collège Sainte-Marie de la même ville, où il fut ordonné par Mgr Emard, le 20 décembre 1902. Professeur au petit séminaire de Montréal (1902-1903) ; vicaire à Saint-Eusèbe de Montréal (1903-1907), à Sainte-Brigide de Montréal depuis 1907.

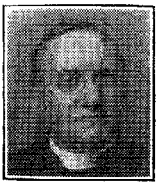

HUARD (L'abbé Victor-Alphonse), né à Saint-Roch de Québec, le 22 février 1853, de Laurent Huard, menuisier, et d'Ursule Terrien, fit ses études à Québec, où il fut ordonné par le Cardinal Taschereau, le 13 août 1876. Successivement professeur de rhétorique et d'autres classes, préfet des études, directeur des séminaristes, vice-supérieur et supérieur au séminaire de Chicoutimi (1876-1901) ; depuis 1901, employé à l'archevêché de Québec. Auteur de L'APOTRE DU SAGUENAY, un volume illustré in-8 de 154 pages (1895) ; de LABRADOR ET ANTICOSTI, un volume illustré in-8 de 520 pages (1897) ; d'IMPRESSIONS D'UN PASSANT, un volume in-8 de 374 pages (1906) ; d'un TRAITÉ ÉLÉMENTAIRE DE ZOOLOGIE ET D'HYGIENE, un volume illustré in-12 de 274 pages (1906) ; d'un ABRÉGÉ DE ZOOLOGIE, un volume illustré in-12 de 130 pages (1907) ; d'un MANUEL DES SCIENCES USUELLES, rédigé en collaboration avec l'abbé H. Simard, un volume illustré in-12 de 388 pages (1907). Directeur-propriétaire du NATURALISTE CANADIEN depuis janvier 1894 et directeur de la SEMAINE RELIGIEUSE, de Québec, depuis août 1901.

HUBERT (Rév. Père Fernand), entré chez les Rédemptoristes, fut ordonné le 29 septembre 1905. A Hochelaga de Montréal (1905-1907) ; à Ottawa, depuis 1907.

HUDON (L'abbé Arsène-Omer——-Beaulieu), né à Sainte-Anne-de-la-Pocatière, comté de Kamouraska, le 10 mars 1865, d'Urbain Hudon-Beaulieu, cultivateur, et d'Emélie Pelletier, fit ses études à Sainte-Anne-de-la-Pocatière et à Québec, où il fut ordonné par le Cardinal Taschereau, le 31 mai 1890. Vicaire à Lotbinière (1890-1892), à la Jeune-Lorette (1892-1898) ; depuis 1898, curé de Saint-Damase-des-Aulnaies, où il a bâti une église et un presbytère.

HUDON (L'abbé C.-Alphonse) fut ordonné le 4 octobre 1888. Vicaire à Bouctouche dans le Nouveau-Brunswick (1888-1891) ; curé de Richibouctou-Village (1891-1900) ; encore vicaire à Bouctouche (1900-1907) ; curé de Scoudouc, depuis 1907.

HUDON (Rév. Père Hyacinthe-Narcisse-Pie), né à Saint-Pie-de-Bagot, le 24 novembre 1839, de Victor Hudon, marchand, et de Marie Godard-Lapointe, fit ses études au collège Sainte-Marie de Montréal ; entra chez les Jésuites au Sault-au-Récollet en 1866 et prononça ses vœux à Montréal en 1880 ; fut ordonné à Laval en France par Mgr Le Hardy du Marais, le 9 septembre 1877. Ministre à Montréal (1879-1887) ; missionnaire à Port-Arthur dans Ontario (1887-1890) ; recteur au collège Sainte-Marie de Montréal (1892-1896), au séminaire de Saint-Boniface dans le Manitoba (1900-1904) ; missionnaire à Chelmsford dans Ontario (1904-1906) ; ministre à Montréal, depuis 1906.

HUDON (Rév. Père Joseph-Adolphe), né à Saint-Laurent près Montréal, le 2 décembre 1867, de Benjamin Hudon, sacristain de l'église de Saint-Laurent pendant cinquante ans, et de Rose-Anna Dubé, fit ses études à Saint-Laurent ; entra chez les Pères Sainte-Croix à la Côte-des-Neiges près Montréal en 1890 et prononça ses vœux en 1892 à Saint-Laurent, où il fut ordonné par Mgr Fabre, le 12 novembre 1893. Professeur au collège de Saint-Laurent (1893-1896) ; préfet de discipline au collège de Sorel (1896-1898) ; à la Côte-des-Neiges, maître de chapelle, préfet de discipline et aumônier des Sœurs Sainte-Famille (1898-1902) ; au collège de Farnham, aumônier des Sœurs Sainte-Famille et professeur (1902-1906) ; au collège de Memramcook dans le Nouveau-Brunswick, depuis 1906.

HUDON (Rév. Père J.-D.) entra chez les Oblats de Marie-Immaculée. Professeur à l'école apostolique de San-Antonio dans le Texas, depuis 1904.

HUDON (L'abbé Joseph-Eugène), né à la Rivière-Ouelle, comté de Kamouraska, le 14 novembre 1860, de Michel Hudon, cultivateur, et de Thaïs Miville, fit ses études à Sainte-Anne-de-la-Pocatière et à Québec, où il fut ordonné par le Cardinal Taschereau, le 4 juin 1887. Vicaire à Saint-Jean-Deschaillons (1887-1894) ; en repos à Fortierville (1894-1895) ; vicaire à Fraserville (1895-1897), à Saint-Laurent-d'Orléans (1897-1898) ; depuis 1898, curé de Saint-Prosper-de Dorchester, où il a bâti une église en 1903 et un couvent en 1907.

HUDON (L'abbé Joseph-T.), né à Kamouraska, le 16 décembre 1857, d'Urbain Hudon, cultivateur, et d'Odile Bossé, fit ses études à Québec, où il fut ordonné par le Cardinal Taschereau, le 19 mai 1883. Vicaire à Saint-Casimir (1883-1885), à Notre-Dame de Chicago dans l'Illinois (1885-1886) ; curé d'Alpena dans le Michigan (1886-1888) ; curé-fondateur de Sainte-Marie de Manistee (1888-1904) ; curé de Saint-Louis de Fond-du-Lac dans le Wisconsin, depuis 1904.

HUDON (L'abbé Louis-Ludger), né à la Rivière-Ouelle, comté de Kamouraska, le 12 septembre 1870, de Michel Hudon, cultivateur, et de Thaïs Miville, fit ses études à Sainte-Anne-de-la-Pocatière ; fut ordonné à Port-

neuf par Mgr Bégin, le 10 juillet 1898. Vicaire à Plessisville (1898-1899), au Sacré-Cœur-de-Jésus-de-Broughton (1899-1900), encore à Plessisville (1900-1906) ; curé de Sainte-Apolline, depuis 1906.

HUDON (L'abbé Marcellin-Pierre), né à Saint-Denis-de-la-Bouteillerie, comté de Kamouraska, le 26 avril 1858, de Rémi Hudon, marchand, et de Marie-D. LaBrie, fit ses études à Rimouski, où il fut ordonné par Mgr D. Racine, le 25 janvier 1885. Vicaire à Laterrière (1885-1889), aux Eboulements (1889) ; curé de Mistouk (1889-1890) ; procureur du séminaire de Chicoutimi (1890-1893) ; curé de Saint-Siméon-de-Charlevoix (1893-1898), de Tadoussac (1898-1901), de Saint-Félicien (1901-1906), de la Malbaie depuis 1906. Vicaire forain, depuis 1906.



HUDON (L'abbé Maxime), né à Saint-Denis-de-la-Bouteillerie, comté de Kamourasha, le 19 décembre 1841, de Maxime Hudon, cultivateur, et de Rosalie Lavoie, fit ses études à Sainte-Anne-de-la-Pocatière, à Rimouski, à Nicolet et à Québec ; fut ordonné au Mont-Carmel-de-Kamouraska par Mgr Baillargeon, le 11 juillet 1869. Professeur au collège de Sainte-Anne-de-la-Pocatière (1869-1870) ; vicaire à la Rivière-Ouelle (1870-1871), à Sainte-Famille (1871-1872), à Saint-Pierre-d'Orléans (1872-1873) ; desservant à l'Ancienne-Lorette (1873-1877) ; curé de Saint-Narcisse-de-Beaurivage (1877-1884), où il a construit l'église et le presbytère actuels en 1879 et 1880 ; à Berthier-en-Bas, curé (1884-1896), retiré depuis 1896. Auteur de SENTIMENTS ET SOUVENIRS, poésies publiées en deux séries (1907).

HUDON (Rév. Père Pierre-Etienne-Léonidas), né à Saint-Roch de Québec, le 31 mai 1863, de François-Etienne Hudon, employé civil, et de Henriette Dupuis, fit ses études à Québec et au collège Sainte-Marie de Montréal ; entra chez les Jésuites au Sault-au-Récollet en 1881 ; fut ordonné à Montréal par Mgr Fabre, le 23 juin 1895. Professeur (1896-1898) ; au MESSAGER CANADIEN DU SACRÉ-CŒUR à Montréal, rédacte r (1898-1905), directeur depuis 1905. Auteur de VIE DE LA MÈRE MARIE-CATHERINE DE SAINT-AUGUSTIN, un volume in-8 de 286 pages (1907).

HUDON (L'abbé P.-Siméon), né à Sainte-Anne-de-la-Pocatière, le 22 mars 1861, de Joseph Hudon, cultivateur, et d'Angélique Bois, fit ses études à Sainte-Anne-de-la-Pocatière, à Lévis et à Québec, où il fut ordonné par le Cardinal Taschereau, le 19 mai 1887. Vicaire à Saint-Eugène-de-Prescott dans Ontario (1887-1889) ; depuis 1889, curé de Rockland, où il a bâti un couvent en 1896 et une magnifique église en pierre l'an 1900.

HUDON (Rév. Père Théophile), entré chez les Jésuites, fut ordonné le 30 juin 1901. Professeur au collège Sainte-Marie de Montréal (1901-1904) ; à l'Immaculée-Conception de Montréal (1904-1905) ; encore professeur au collège Sainte-Marie de Montréal, depuis 1905.

HUDON (Rév. Père Victor), né à Montréal, le 12 février 1846, de Victor Hudon et de Marie Godard, entra chez les Jésuites ; fut ordonné à Laval dans le département de la Mayenne en France, le 9 septembre 1877. Professeur au collège Sainte-Marie de Montréal (1877-1897) ; ministre à la résidence de Québec (1897-1898) ; vicaire à l'Immaculée-Conception de Montréal (1898-1907) ; professeur au collège Loyola de Montréal, depuis 1907.

HUE (Rév. Père Jean-Marie), entré chez les Pères du Sacré-Cœur, fut ordonné le 14 juillet 1907. Au noviciat de Beauport, depuis 1907.

HUET (L'abbé Cyrille-Stanislas), né à Boucherville, comté de Chambly, le 13 décembre 1847, de François Huet, cultivateur, et de Julie-Archange Bachand, fit ses études à Saint-Hyacinthe ; fut ordonné à Montréal par Mgr Bourget, le 3 septembre 1871. Vicaire à Berthierville (1871-1874), à Laprairie (1874-1877), à Saint-Jean-Baptiste de Montréal (1877-1878) ; desservant à Nashua dans le Nouveau-Hampshire (1878-1879) ; curé de Hochelaga de Montréal (1879-1884), de Lachenaie (1884-1886), de Lavaltrie (1886-1904), où il a restauré l'église et le presbytère en 1904 ; curé de Saint-Sulpice, depuis 1904.

HUGOLIN (Rév. Père), dans le monde Stanislas Lemay, fit ses études à Saint-Hyacinthe et entra chez les Franciscains à Montréal ; fut ordonné le 25 juillet 1903. Religieux à Montréal (1903-1904), à Québec depuis 1904.

HUGONARD (Rév Père Joseph), né à Colombe dans le département de l'Isère en France, le 1 juillet 1848, de Joseph Hugonard, cantonnier, et de Françoise Rivat, fit ses études au petit séminaire de la Côte-Saint-André et au grand séminaire de Grenoble dans l'Isère ; entra chez les Oblats de Marie-Immaculée à Notre-Dame-de-l'Osier en 1872 et y prononça ses vœux en 1873 ; fut ordonné à Autun en France par Mgr Grandin, le 11 mars 1874. A Qu'Appelle dans la Saskatchewan, missionnaire (1874-1884), principal de l'école industrielle depuis 1884 ; il a présidé au choix du site et à la construction de cette école en 1884 et à sa reconstruction après l'incendie de 1904.

HULAND (Rév. Père J.-M.), entré chez les Eudistes, fut ordonné le 25 mai 1907. Professeur au collège de Caraquet, depuis 1907.

HUMBERT (Rév. Père), dans le monde Joseph-Edouard, né à Saint-Roch de Québec, le 26 avril 1866, de Georges Villeneuve et de Joséphine Naud, fit ses études à Québec ; entra chez les Trappistes à Mistassini en 1896 et y prononça ses vœux en 1898 sous le nom de Frère Humbert ; fut ordonné à Montréal par Mgr Bruchési, le 16 mars 1902. Religieux à Mistassini, depuis 1902.

HUNT (L'abbé Joseph-Jean-Napoléon), né à Lévis, le 12 juin 1873, de Pierre Hunt et de Camille Carrier, fit ses études à Lévis ; fut ordonné à Portneuf par Mgr Bégin, le 10 juillet 1898. Vicaire à Sainte-Germaine (1898), à la Jeune-Lorette (1898) ; professeur au collège de Lévis, depuis 1898.

HUOT (L'abbé Antonio), né à Québec, le 22 mars 1877, d'Emmanuel Huot, comptable de banque, et de Caroline Belleau, fit ses études à Québec ; fut ordonné à Saint-Michel-de-Bellechasse par Mgr Bégin, le 24 septembre 1899. Professeur de philosophie au séminaire de Québec (1900-1901) ; aumônier de Pass-Christian dans l'état de Mississipi, depuis 1901. Docteur en théologie (1899), en philosophie (1900). Auteur du FLÉAU MAÇONNIQUE, un volume in-12 de 170 pages (1906). décédé avril 1929 —

HUOT (L'abbé L.-Z.). Vicaire à West-Gardner dans le Massachusetts (1894-1895), à Saint-Dominique de Portland dans le Maine (1895-1897), à Saint-Jean de Bangor (1897-1899), à Westbrook (1899-1900) ; à Rome en Italie (1900-1901) ; vicaire à Muncie dans l'Indiana (1901-1902), à Saint-Patrice de Lewiston (1902-1903), à Auburn (1903-1904), à Sanfold (1904-1907) ; curé de Saint-David-du-Maine, depuis 1907.



HURTEAU (L'abbé Marie-Zéphirin-Napoléon), né à Contrecœur, comté de Verchères, le 12 avril 1868, de Mathias Hurteau, cultivateur, et de Clémentine Mayrand, fit ses études au séminaire de Montréal, où il fut ordonné par Mgr Fabre, le 22 décembre 1894. Professeur au petit séminaire de Montréal (1894-1895) ; vicaire à Saint-Louis de Montréal (1895-1900), à Lachine (1900), à Saint-Elisabeth de Montréal (1900-1903), à Saint-Vincent-de-Paul de Montréal (1903-1905) ; aumônier de la maison-mère des Sœurs Sainte-Anne à Lachine, depuis 1905.

I

IGNACE (Rév. Père), entré chez les Franciscains, fut ordonné le 19 décembre 1903. Religieux à Montréal (1903-1907), aux Trois-Rivières depuis 1907.

ILDEFONSE (Rév. Père), entré chez les Franciscains, fut ordonné le 2 septembre 1900. Religieux à Montréal, depuis 1900.

ISIDORE (Rév. Père), dans le monde Pierre Delluc, né à Saint-Hilaire dans le diocèse de Cahors en France le 1 février 1871, entra chez les Capucins en 1890 et y prononça ses vœux en 1891 sous le nom de Frère Isidore ; fut ordonné à Ottawa par Mgr Duhamel, le 15 mai 1898. A Ottawa (1898-1903), à Ristigouche depuis 1903.

J

JACOB (Rév. Père G.-Irénée), né à Sainte-Geneviève-de-Batiscan, comté de Champlain, le 28 novembre 1860, de Laurent Jacob, cultivateur, et de Judith Rivard, fit ses études aux Trois-Rivières et à Ottawa ; entra chez les Oblats de Marie-Immaculée à Lachine en 1881 et prononça ses vœux en

1882 à Ottawa, où il fut ordonné par Mgr Duhamel, le 19 juin 1886. Vicaire à Hull (1886-1887) ; maître de discipline à l'université d'Ottawa (1887-1890); missionnaire dans la Colombie-Anglaise (1890-1894), où il a bâti une église à Port-Guichon en 1892 ; vice-principal de l'école industrielle de Qu'Appelle dans la Saskatchewan (1894-1900) ; maître des novices à Lachine (1900-1901) ; principal de l'école-pensionnat de la Montagne-de-Tondre (1901-1903) ; missionnaire à Ville-Marie sur les bords du lac Témiscamingue (1903-1905) ; procureur du noviciat de Lachine, depuis 1905.

JACOB (L'abbé Joseph-Napoléon-Ipénée), né à Saint-Stanislas-de-Champlain, le 6 février 1875, de Jean Jacob, cultivateur, et de Henriette Baril, fit ses études aux Trois-Rivières, où il fut ordonné par Mgr Cloutier, le 7 juillet 1901. Vicaire à la Chûte-Shawinigan (1901-1903) ; aux Trois-Rivières, vicaire à la cathédrale(1903-1906), professeur au séminaire depuis 1906.

JACQUES (Rév. Père Dominique-Félix), né à Saint-Antoine-sur-Richelieu, comté de Verchères, le 20 novembre 1852, d'Elie Jacques, cultivateur, et d'Aurélie Cormier, fit ses études à Saint-Hyacinthe ; entra chez les Dominicains à Abbeville dans le département de la Somme en France l'an 1875 et y prononça ses vœux en 1876 ; fut ordonné à Flavigny dans le département de la Côte-d'Or aussi en France par l'évêque de Dijon, le 20 juin 1880. A Saint-Hyacinthe (1881-1885) ; vicaire à Saint-Jean-Baptiste d'Ottawa (1885-1886) ; à Saint-Hyacinthe, maître des novices (1886-1889), missionnaire (1889-1894) ; curé de Saint-Jean-Baptiste d'Ottawa, depuis 1894.

JACQUES (L'abbé Joseph-A.). Vicaire à North-Adams dans le Massachusetts (1901-1903), à Notre-Dame de Pittsfield depuis 1903.

JACQUES (L'abbé Joseph-Alphonse), né à Saint-François-de-l'île-Jésus, comté de Laval, le 18 juin 1869, de Louis-Salomon Jacques, peintre, et de Théotiste Navert, fit ses études au séminaire de Montréal, où il fut ordonné par Mgr Fabre, le 23 décembre 1893. Vicaire à Caughnawaga (1894-1895), à Joliette (1895-1896), à Berthierville (1896), à Terrebonne (1896-1898) ; étudiant à Rome en Italie (1898-1900) ; vicaire successivement dans Montréal à Saint-Vincent-de-Paul et au Sacré-Cœur (1900-1902) ; assistant-principal de l'école normale Jacques-Cartier de Montréal (1902-1904) ; vicaire à Saint-Lin (1904) ; depuis 1904, curé de Saint-Côme, où il a restauré l'église en 1906.

JACQUES (L'abbé Joseph-Napoléon), né à Verchères, le 2 novembre 1862, de Joseph Jacques et de Rose Tanguay, fut ordonné à Montréal le 26 mai 1888. Vicaire à Saint-Joseph de Salem dans le Massachusetts (1888-1891) ; curé de Cochituate (1891-1904) ; en repos (1904-1905) ; curé de Saint-Louis de Lowell, depuis 1905.

JACQUES (L'abbé Raymond-J.). Curé de Rapid-River dans le Michigan (1901-1902), de Saint-Jean-Baptiste de Marquette (1902-1905), de Saint-Joseph d'Iron-Mountain depuis 1905.

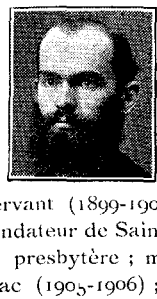

JANELLE (L'abbé Elphège-Jean-Baptiste), né à Saint-Cyrille-de-Wendover, comté de Drummond, le 6 janvier 1873, de Jean-Baptiste Janelle, cultivateur, et de Geneviève Guèvremont, fit ses études à Nicolet ; fut ordonné dans sa paroisse natale par Mgr Gravel, le 19 novembre 1896. Vicaire à Saint-Paul-de-Chester (1896-1898) ; à la Baie-du-Febvre, vicaire (1898-1899), desservant (1899-1900) ; vicaire à Saint-Léonard-d'Aston (1900-1901) ; curé-fondateur de Saint-Joachim-de-Courval (1901-1904), où il a bâti l'église et le presbytère ; malade (1904-1905) ; assistant-curé à Saint-François-du-Lac (1905-1906) ; curé de Saint-Majorique-de-Grantham (1906) ; depuis 1906, curé-fondateur de Saint-Gérard-d'Yamaska, où il a construit l'église et le presbytère.

JANELLE (L'abbé Michel-Exilia), né à la Baie-du-Febvre, comté d'Yamaska, le 8 juin 1851, de Michel Janelle, cultivateur, et de Marguerite Gauthier-Gentes, fit ses études à Nicolet ; fut ordonné aux Trois-Rivières par Mgr Fabre, le 24 septembre 1876. Vicaire à Arthabaskaville (1876-1877), à Stanfold (1877-1881) ; premier curé de Sainte-Perpétue-de-Nicolet (1881-1884), où il a bâti un presbytère ; assistant-curé à Saint-Stanislas-de-Champlain (1884-1885) ; vicaire à Valmont (1885-1886), à Maskinongé (1886-1889) ; curé de Saint-Adelphe avec desserte de Sainte-Thècle (1889-1903) ; retiré à Sainte-Thècle, depuis 1903.

JARY (Rév. Père J.-B.), entré chez les Eudistes, fut ordonné le 19 décembre 1874. Professeur au séminaire de Halifax (1903-1905) ; aumônier de l'hospice de la Charité à Rimouski, depuis 1905.

JASMIN (L'abbé Henri), né à Saint-Martin-de-Laval, le 17 décembre 1880, de L.-P.-Joseph Jasmin, professeur, et de Marie Gratton, fit ses études au séminaire de Montréal, où il fut ordonné par Mgr Racicot, le 29 juin 1906. Etudiant à Rome en Italie, depuis 1906. Licencié en théologie de l'université de Québec (1906), docteur en philosophie d'une faculté romaine (1907).

JASMIN (L'abbé Laurent-Arthur), né à Saint-Laurent près Montréal, le 21 juillet 1867, d'Augustin Jasmin, cultivateur, et de Malvina Groulx, fit ses études à Sainte-Thérèse et au grand séminaire de Montréal, où il fut ordonné par Mgr Fabre, le 6 juillet 1890. Etudiant à Rome (1890-1892) ; au collège de Sainte-Thérèse, professeur (1892-1903), supérieur depuis 1903. Docteur en théologie et en droit canonique (1892). Chanoine honoraire de la cathédrale de Montréal, depuis 1907.

JASMIN (Rév. Père Pierre-Aimé), né à la Pointe-Claire près Montréal, le 29 juin 1877, de Louis Jasmin, cultivateur, et d'Euphémie Groulx, fit ses études au petit séminaire de Montréal ; entra chez les Oblats de Marie-Immaculée à Lachine en 1898 et prononça ses vœux en 1900 à Ottawa, où il fut ordonné par Mgr Pascal, le 19 juin 1904. Professeur à l'université

d'Ottawa (1904-1905) ; professeur de philosophie au scolasticat d'Ottawa, depuis 1905. Licencié en philosophie (1901), en théologie (1905).

JAUFFRET (Rév. Père Emile), entré chez les Eudistes, fut ordonné le 12 juin 1904. Missionnaire à Rogersville dans le Nouveau-Brunswick (1904-1905), à Natashquan sur la côte du Labrador depuis 1905.

JAUNATRE (L'abbé Alex.-Marie-Clément), entré chez les Sulpiciens, fut ordonné le 29 juin 1902. Professeur au collège de Montréal, depuis 1903.

JEAN (Rév. Père), entré chez les Trappistes, fut ordonné le 30 juin 1901. Religieux à Rogersville dans le Nouveau-Brunswick, depuis 1904.

JEAN (Rév. Père), entré chez les Franciscains, fut ordonné le 25 mai 1907. Religieux à Montréal, depuis 1907.

JEAN (Rév. Père Gustave), entré chez les Jésuites, fut ordonné à Montréal par Mgr Cloutier, le 31 juillet 1907. A l'Immaculée-Conception de Montréal, depuis 1907.

JEAN (L'abbé Jacques-Zébédée), né à Saint-Denis-de-la-Bouteillerie, comté de Kamouraska, le 25 mars 1848, de Théodule Jean, cultivateur, et de Thècle Thiboutot, fit ses études à Sainte-Anne-de-la-Pocatière ; fut ordonné à Rimouski par Mgr J. Langevin, le 19 septembre 1875. Vicaire à la cathédrale de Rimouski (1875), à Carleton sur la baie des Chaleurs (1875-1876), à l'Ile-Verte (1876-1877) ; curé de Notre-Dame-de-l'Ile-Verte (1877-1880), de Saint-Paul-de-la-Croix (1880-1889), de Sainte-Françoise (1889-1897), de Saint-Valérien-de-Rimouski depuis 1897.

JEAN (Rév. Père Joseph-Cyprien), né à Saint-Jean-Port-Joli, comté de L'Islet, le 27 janvier 1860, de Cyprien Jean, cultivateur, et de Henriette Pelletier, fit ses études à Sainte-Anne-de-la-Pocatière ; fut ordonné à Québec par le Cardinal Taschereau, le 30 mai 1885. Vicaire à Lambton (1885-1888), à La Beauce (1888-1890) ; entra chez les Pères du Très-Saint-Sacrement à Bruxelles en Belgique l'an 1890 et prononça ses vœux à Montréal en 1895 ; à Bruxelles (1890-1892) ; à Montréal, depuis 1892.

JEAN (Rév. Père Joseph-M.), entra chez les Oblats de Marie-Immaculée. Professeur au séminaire de San-Antonio dans le Texas, depuis 1906.

JEAN-BAPTISTE (Rév. Père), né le 13 février 1848, entra chez les Trappistes ; fut ordonné le 5 octobre 1873. Religieux à Oka (1881-1890) ; supérieur à Saint-Norbert-du-Manitoba, depuis 1906.



JEANNOTTE (L'abbé Charles-Henri), né à Belœil, comté de Verchères, le 12 novembre 1854, de Pascal Jeannotte, cultivateur, et de Rosalie Chagnon, fit ses études à Marieville ; fut ordonné à Saint-Hyacinthe par Mgr Moreau, le 26 août 1877. Professeur au petit séminaire de Marieville (1877-1881) ; au ministère paroissial en Canada et aux Etats-Unis (1881-1883) ;

encore professeur au petit séminaire de Marieville (1883-1887) ; vicaire à Holyoke dans le Massachusetts (1887) ; curé de Shelburne-Falls (1887-1891), où il a bâti une église ; curé de Fitchburg (1891-1894), où il a également construit une église en 1891 ; depuis 1894, curé de Notre-Dame de North-Adams, où il a établi une école paroissiale en 1896.

JEANNOTTE (L'abbé Désiré) fut ordonné le 18 mars 1900. Professeur au séminaire de Valleyfield (1900-1902) ; curé de Medecine-Hat dans l'Alberta (1902-1903), de Sandon dans la Colombie-Anglaise depuis 1903.



JEANNOTTE (L'abbé François-Xavier), né à Saint-Marc, comté de Verchères, le 25 septembre 1842, de Joseph Jeannotte, cultivateur, et de Zoé Bernard, fit ses études à Saint-Hyacinthe et au grand séminaire de Montréal ; fut ordonné à Saint-Hyacinthe par Mgr J. Larocque, le 23 avril 1865. Vicaire à Sainte-Rosalie (1865-1868), à Sorel (1868-1869) ; vicaire, secrétaire de l'évêque et curé d'office à Belœil (1869-1874) ; curé de Richelieu (1874-1876) ; à Marieville, supérieur du petit séminaire et curé (1876-1894) ; curé de Sainte-Anne-de-Sorel (1894-1897), de Saint-Jean-Baptiste-de-Rouville (1897-1901), de Belœil depuis 1901. Chanoine titulaire de la cathédrale de Saint-Hyacinthe, depuis 1887.

JEANNOTTE (L'abbé Henri), entré chez les Sulpiciens, fut ordonné le 11 avril 1903. Professeur au grand séminaire de Montréal, depuis 1906. Docteur en théologie.

JEANNOTTE (Rév. Père Joseph-Elie), né à la Pointe-aux-Trembles-de-Montréal, le 20 septembre 1866, de Joseph Jeannotte et de Sophie Fortin, fit ses études à L'Assomption ; entra chez les Oblats de Marie-Immaculée à Lachine en 1885 et prononça ses vœux à Ottawa en 1887 ; fut ordonné à Ottawa par Mgr Duhamel, le 9 novembre 1891. A Ottawa, professeur à l'université (1891-1892), professeur au juniorat (1892-1898) ; maître des novices à Lachine (1898-1902), où il a construit la chapelle du noviciat en 1901 ; à Ottawa encore, supérieur du juniorat depuis 1902 et en même temps curé de la paroisse du Sacré-Cœur depuis 1905.

JENNET (Rév. Père Léon), entré chez les Eudistes, fut ordonné le 31 mars 1900. Professeur au séminaire de Halifax dans la Nouvelle-Ecosse (1901-1902), de Rimouski (1902-1903), de Valleyfield (1903-1907), de Halifax encore depuis 1907.

JÉROME (Rév. Père), dans le monde Vertume Péloquin, né à Saint-Jude, comté de Saint-Hyacinthe, en 1842, de Charles Péloquin, marchand, et de M. Girouard, fit ses études à Saint-Hyacinthe et à Nicolet ; entra chez les Trappistes en France et y prononça ses vœux sous le nom de Frère Jérôme ; fut ordonné en France. En France jusqu'en 1880 ; prieur-fondateur à La Patrie (1880-1883) ; en France depuis 1893.

JETTÉ (L'abbé Joseph), né à Saint-Roch-de-l'Achigan, comté de L'Assomption, le 17 décembre 1874, de Joseph Jetté, cultivateur, et d'Eléonore Gagnon, fit ses études à L'Assomption et à Montréal, où il fut ordonné par Mgr Bruchési, le 3 septembre 1899. Vicaire à Sainte-Monique-des-Deux-Montagnes (1899-1900), à Longueuil (1900-1904) ; assistant-aumônier à l'asile des aliénés de la Longue-Pointe, depuis 1904.

JETTÉ (L'abbé Joseph-Clément), né à Saint-Paul-l'Ermite, comté de L'Assomption, le 23 novembre 1878, de Louis Jetté, cultivateur, et d'Eléonore Marion, fit ses études à L'Assomption et au grand séminaire de Montréal, où il fut ordonné par Mgr Sbarretti, le 6 juin 1903. Professeur au collège de L'Assomption (1903-1904) ; vicaire à Varennes, depuis 1904.

JETTÉ (Rév. Père Jules), fils de l'Honorable Louis-Amable Jetté, entra chez les Jésuites et y fut ordonné le 2 mai 1896. Au Sault-au-Récollet (1896-1898) ; missionnaire à Nulato dans l'Alaska (1898-1906), à Tanana depuis 1906.

JOACHIM (Rév. Père), entré chez les Franciscains, fut ordonné le 6 août 1905. Religieux à Montréal, depuis 1905.



JOBIN (L'abbé Augustin-Désiré), né à Saint-Augustin-de-Portneuf, le 24 décembre 1848, de Joseph Jobin, cultivateur, et d'Angèle Meunier, fit ses études à Québec ; fut ordonné dans sa paroisse natale par Mgr Persico, le 21 septembre 1873. Vicaire au Bic (1873-1874), à l'Ile-Verte (1874-1875) ; premier curé de Mont-Louis (1875-1881), de Saint-Honoré-d'Armand (1881-1883), de Disraëli (1883-1887), de Saint-Jean-de-Dieu (1887-1895) ; depuis 1895, curé de Saint-Epiphane, où il a restauré l'église en 1897 et l'a fait consacrer, le 7 juin 1900.

JOBIN (L'abbé Ferréol), né à L'Assomption, le 14 août 1868, de Prudent Jobin, cultivateur, et de Marguerite Malo, fit ses études à L'Assomption et au séminaire de Montréal, où il fut ordonné par Mgr Fabre, le 3 juillet 1892. Etudiant au collège canadien de Rome en Italie et à l'école des Carmes à Paris en France (1892-1895) ; professeur au collège de L'Assomption, depuis 1895. Docteur en philosophie (1894).



JOBIN (L'abbé Jean-Baptiste), né à L'Assomption, le 11 octobre 1864, de Prudent Jobin, cultivateur, et de Marguerite Ayet-Malo, fit ses études à L'Assomption et à Sainte-Thérèse ; fut ordonné à Montréal par Mgr Fabre, le 25 juillet 1889. Vicaire à Notre-Dame-de-Grâce de Montréal (1889-1890), à Saint-Louis de Montréal (1890-1895) ; à L'Assomption, aumônier des Sœurs de la Providence (1895-1896), directeur de l'école d'agriculture (1895-1899), professeur au collège (1898-1899) ; premier curé de Saint-Jean-de-la-

Croix de Montréal (1899-1904), où il a bâti une église, un presbytère et des écoles ; curé de Sainte-Julie-de-Verchères, ~~depuis~~ 1904. , Sest-Philippe de Boucherville
d. Boucherville, 23 aout 1937.

JOBIN (L'abbé Joseph-François-Xavier-Henri), né à Saint-Roch de Québec, le 15 juillet 1864, de Joseph Jobin, carossier, et d'Alvine Gagné, fit ses études à Québec, où il fut ordonné par le Cardinal Taschereau, le 31 mai 1890. Vicaire à la cathédrale de Chicoutimi (1890-1893), à Saint-Augustin-de-Portneuf (1893-1896) ; en repos à Saint-Roch de Québec (1896-1897) ; vicaire à Charlesbourg (1897-1899) ; curé de l'Enfant-Jésus dans la Beauce, depuis 1899.

JODOIN (L'abbé Joel-Louis), né à Varennes, comté de Verchères, le 11 janvier 1863, de Louis Jodoin, cultivateur, et de Rose-de-Lima Pelletier, fit ses études à Joliette et au séminaire de Montréal, où il fut ordonné par Mgr Bruchési, le 13 août 1899. Professeur au séminaire de Joliette (1899-1901) ; vicaire à Saint-Thomas-de-Joliette (1901-1903) ; curé de Notre-Dame-de-la-Merci, depuis 1903.

JODOIN (L'abbé Joseph), né à Saint-Damase-sur-Yamaska, comté de Saint-Hyacinthe, le 25 mars 1839, de Joseph Jodoin, cultivateur, et de Marguerite Beauregard, fit ses études à Saint-Hyacinthe, à Marieville et au grand séminaire de Montréal ; fut ordonné à Saint-Hyacinthe par Mgr J. Larocque, le 14 février 1864. Vicaire à Saint-Denis-sur-Richelieu (1864-1866), à Saint-Damase-sur-Yamaska (1866-1869), à Iberville (1869-1870), à Notre-Dame de Stanbridge (1870), à Marieville (1870-1871) ; curé de Dunham (1871-1876), de Sainte-Hélène-de-Bagot (1876-1880) ; aumônier de l'Hôtel-Dieu de Saint-Hyacinthe (1880-1882) ; en repos (1882) ; curé d'Acton (1882-1893), de Saint-Grégoire-d'Iberville (1893-1896), de Sainte-Victoire (1896-1898), de Saint-Alexandre-d'Iberville (1898-1904) ; retiré à Saint-Damase-sur-Yamaska, depuis 1904.

JODOIN (Rév. Père Joseph), né à Varennes, comté de Verchères, le 6 novembre 1850, de Théophile Jodoin, cultivateur, et d'Angèle Savaria, fit ses études à L'Assomption ; entra chez les Oblats de Marie-Immaculée en 1876 et prononça ses vœux en 1878 ; fut ordonné à Montréal par Mgr Fabre, le 8 mars 1879. A Québec (1879) ; à Hull (1879-1882) ; à Québec encore (1882-1890) ; à Montréal, depuis 1890.

JODOIN (L'abbé Joseph-Donat), entré chez les Sulpiciens, fut ordonné le 31 juillet 1898. Vicaire à Notre-Dame de Montréal, depuis 1900.

JODOIN (L'abbé Joseph-Ferdinand), né à Saint-Damase-sur-Yamaska, comté de Saint-Hyacinthe, le 13 juin 1883, de Damase Jodoin, cultivateur, et d'Alphonsine Desmarais, fit ses études à Saint-Hyacinthe et au grand séminaire de Montréal ; fut ordonné à Saint-Hyacinthe par Mgr Bernard, le 25 juillet 1907. Vicaire à Saint-Denis-sur-Richelieu, depuis 1907.

JOLICŒUR (L'abbé J.-Moise), né à Saint-Paul-de-Joliette, le 24 janvier 1866, de Stanislas Jolicœur, cultivateur, et d'Adéline Desrosiers, fit ses

études à Joliette et au séminaire de Montréal, où il fut ordonné par Mgr Fabre, le 31 mai 1890. Vicaire à Saint-Timothée-de-Beauharnois (1890-1891), à Verchères (1891-1893) ; professeur au séminaire de Joliette (1893-1894) ; curé de Morinville dans l'Alberta (1894-1902), où il a construit un presbytère en 1896 ; vicaire à Saint-Rémi-de-Napierville (1902-1905), à Sainte-Elisabeth de Montréal (1905-1906) ; depuis 1906, curé de Notre-Dame-du-Perpétuel-Secours de Montréal, où il a bâti une église en 1906 et un presbytère en 1907.

JOLICŒUR (L'abbé Siméon), né à Québec, le 30 mai 1862, de Philippe Jolicœur et de Marie-Honorine Matte, fut ordonné à Québec le 30 mai 1885. Econome du séminaire de Québec (1885-1889) ; curé de Notre-Dame-du-Rosaire (1889-1892), de Stoneham (1892-1896), de Sainte-Catherine depuis 1896.

JOLIVET (Rév. Père Antoine), né à Choissey dans le département de l'Ain en France, le 16 mars 1853, d'Antoine Jolivet, tisserand, et de Marie-Antoinette Perraud, fit ses études à Choissey, à Belley et au grand séminaire de Bourg-en-Bresse, où il fut ordonné par Mgr Marchal, le 16 mars 1878. Vicaire à Villars-les-Dombes dans le diocèse de Belley (1878-1879) ; curé-coadjuteur de Saint-Martin-de-Bavel (1879-1881) ; en repos (1881-1884) ; aumônier des Dames du Sacré-Cœur à Corenc près Grenoble (1884-1890) ; encore dans le diocèse de Belley, curé de Béon (1890-1892), de Frans (1892-1894), de Château-Gaillard (1894-1895) ; entra chez les Pères de la Salette au pélérinage de La Salette en France l'an 1895 et y prononça ses vœux en 1896 ; à La Salette (1895-1896) ; à Rome en Italie (1896-1897) ; à Grenoble en France (1897-1900) ; à Vienne dans le département de l'Isère (1900-1902) ; à Saint-Joseph de Fitchburg dans le Massachusetts (1902-1904) ; aumônier des Ursulines à Stanstead, depuis 1904.



JOLY (Rév. Père Olympe), né à Sainte-Elisabeth-de-Joliette, le 26 août 1861, de Léon Joly, cultivateur, et d'Euphrosine Desrosiers, fit ses études à Joliette et à Rigaud ; fut ordonné à Montréal par Mgr Fabre, le 28 février 1885. Professeur au collège de Rigaud (1885-1886) ; vicaire au Côteau-du-Lac (1886-1887) ; entra chez les Clercs Saint-Viateur à Joliette en 1887 et y prononça ses vœux en 1888 ; novice à Joliette (1887-1888) ; directeur du collège de Rigaud (1888-1893) ; maître des novices à Joliette (1893-1907) ; assistant-provincial à Montréal, depuis 1907.

JOLYS (L'abbé J.-M.-A.), né en France, fut ordonné le 28 février 1885. Curé de Saint-Pierre-Jolys dans le Manitoba, depuis 1886.

JOSEPH (Rév. Père), dans le monde Joseph Pasco, né en France le 2 septembre 1860, entra chez les Trappistes et y prononça ses vœux sous le nom de Frère Joseph ; fut ordonné le 25 décembre 1884. A Tracadie-de-la-Nouvelle-Ecosse, depuis 1903.

JOSEPH (Rév. Père), dans le monde Joseph-Philéas Roy, né à Lévis, le 25 août 1860, d'Alexis Roy, pilote, et d'Angèle Dallaire, fit ses études à Lévis et à Québec ; entra chez les Trappistes à Oka en 1890 et y prononça ses vœux en 1892 sous le nom de Frère Joseph ; fut ordonné à Montréal par Mgr Fabre, le 21 décembre 1895. Religieux à Oka, depuis 1895.

JOSEPH (Rév. Père), entré chez les Trappistes, fut ordonné le 20 mars 1898. Religieux à Saint-Norbert-du-Manitoba, depuis 1901.

JOUBERT (L'abbé Joseph-Victor), né à Saint-Pierre-Jolys dans le Manitoba, le 14 mars 1879, de Francois-Xavier Joubert, cultivateur, et de Rosalie Tétreault, fit ses études à Saint-Hyacinthe et au grand séminaire de Montréal ; fut ordonné dans sa paroisse natale par Mgr A. Langevin, le 2 juillet 1905. Vicaire à Fannystelle (1905-1906) ; depuis 1906, curé de Starbuck, où il a construit un presbytère dès 1906.

JOUBERT (Rév. Père Théophile-Valentin), né à La Chapelle près de Basse-Mer en France le 28 juillet 1845, entra chez les Pères de Marie ; fut ordonné le 19 décembre 1870. A Montfort (1886-1887) ; à Arundel (1887-1891) ; à Notre-Dame-de-Lourdes-d'Ottawa (1891-1895) ; curé de Dorval (1895-1903) ; à Huberdeau, depuis 1903.

JOURDON (Rév. Père Louis), entré chez les Pères du Sacré-Cœur, fut ordonné le 3 avril 1897. Supérieur à Québec, depuis 1903.

JOUSSARD (Rév. Père Henri-Célestin), né à Saint-Michel-de-Saint-Geoirs dans le département de l'Isère en France, le 22 octobre 1851, de François Joussard, cultivateur, et de Mélanie Joug, fit ses études à Notre-Dame-de-l'Osier dans l'Isère et à Notre-Dame-des-Lumières aussi en France ; entra chez les Oblats de Marie-Immaculée à Notre-Dame-de-l'Osier en 1873 ; prononça ses vœux à Autun en France l'an 1876 et y fut ordonné par Mgr Clut, le 21 février 1880. Missionnaire à Saint-Isidore-de-MacKenzie dans le Nord-Ouest canadien (1880-1889) ; depuis 1889, supérieur à Vermillion, où il a bâti l'église actuelle en 1901 et d'où il en a construit une aussi sur la rivière au Foin en 1905 et une autre sur la rivière La Paix en 1907.



JOUVIN (L'abbé Philippe-Auguste-Herménégilde), né à Sainte-Luce, comté de Rimouski, le 17 juillet 1861, de Hilarion Jouvin, pilote, et de Joséphine Lavoie, fit ses études à Rimouski, à Sainte-Anne-de-la-Pocatière et à Saint-Laurent près Montréal ; fut ordonné à Rimouski par Mgr J. Langevin, le 21 septembre 1889. Vicaire à Paspédiac (1889-1890), à Cohoes dans l'état de New-York (1890-1891), à Haverhill dans le Massachusetts (1891-1892), à Biddeford dans le Maine (1892-1894) ; curé-fondateur de Saint-Francis-Plantation (1894-1899), où il a construit un presbytère ; depuis 1899, curé de Fairfield, qu'il a doté d'un presbytère et où il a éteint la dette paroissiale.

JOYAL (L'abbé Charles-Edouard), né à Saint-David-d'Yamaska, le 9 décembre 1872, de François Joyal, cultivateur, et de Léocadie Vanasse, fit ses études à Nicolet, où il fut ordonné par Mgr Gravel, le 25 juillet 1896. Vicaire à Saint-Grégoire-de-Nicolet (1896-1900), à Drummondville (1900-1902), à Saint-Médard (1902), à la cathédrale de Nicolet (1902-1904), à Saint-Cyrille-de-Wendover (1904-1905) ; premier curé de Saint-Lucien, depuis 1905.

JOYAL (L'abbé Joseph-Théobald), né à Saint-François-du-Lac, comté d'Yamaska, le 7 avril 1873, de Georges Joyal, cultivateur, et de Rose-de-Lima Courchesne, fit ses études à Nicolet, où il fut ordonné par Mgr Gravel, le 26 juillet 1900. Vicaire à Sainte-Monique-de-Nicolet (1900-1904), à Warwick (1904), à Saint-Pierre-les-Becquets (1904-1905), à Saint-Cyrille-de-Wendover (1905-1906), à Saint-Zéphirin (1906-1907), à Saint-Bonaventure depuis 1907.



JOYAL (L'abbé Roch-Firmin), né à Saint-François-du-Lac, comté d'Yamaska, le 14 novembre 1865, de Théophile Joyal, cultivateur, et d'Anne-Catherine Courchesne, fit ses études à Nicolet, où il fut ordonné par Mgr Gravel, le 25 juillet 1892. Vicaire à Yamaska (1892), à Pierreville (1892-1894) ; à la Baie-du-Febvre, vicaire (1894-1897), desservant (1897-1898) ; depuis 1898, curé-fondateur de La Visitation, où il a bâti une chapelle temporaire en 1898, le presbytère en 1899 et l'église actuelle en 1902-1903.

JOYAL (L'abbé Théophile), né à Saint-François-du-Lac, comté d'Yamaska, le 16 octobre 1852, d'Antoine Joyal et d'Adèle Desmarais, fut ordonné à Saint-Norbert-d'Arthabaska le 30 septembre 1877. Vicaire à Saint-Stanislas-de-Champlain (1877-1879), à Sainte-Geneviève-de-Batiscan (1879-1882), encore à Saint-Stanislas-de-Champlain (1882-1883), à Nicolet (1883-1884) ; curé de Saint-Didace (1884-1899), de Saint-Stanislas-de-Champlain depuis 1899.

JUBINVILLE (L'abbé Wilfrid-Louis), né à Fall-River dans le Massachusetts, le 22 mars 1872, de Joseph Jubinville, cultivateur, et d'Anastasie Tellier, fit ses études à Saint-Boniface dans le Manitoba et au grand séminaire de Montréal ; fut ordonné à Saint-Joseph-du-Manitoba par Mgr Grandin, le 15 novembre 1894. Vicaire à Saint-Léon-de-Lisgar (1894-1895); curé de Brandon (1895-1898), de Saint-Adolphe-de-Provencher (1898-1899) ; depuis 1899, curé de Saint-Félix de-Dunrea, où il a bâti un presbytère en 1903.

JUSTIN (Rév. Père), né à Montagnac dans le département de l'Hérault en France le 4 janvier 1878, fit ses études au séminaire de Toulouse ; entra chez les Capucins en 1894 et y prononça ses vœux en 1895 sous le nom de Frère Justin ; fut ordonné par Mgr Delannoy, le 22 juillet 1900. A Saint-Charles de Québec, depuis 1907.

JUSTIN-MARIE (Rév. Père), entré chez les Franciscains, fut ordonné le 29 septembre 1904. Religieux à Québec, depuis 1904.

JUTRAS (L'abbé Joseph-Georges-Albert), né à Drummondville, le 11 mars 1865, de Narcisse Jutras, cultivateur, et de Virginie Houle, fit ses études à Nicolet, où il fut ordonné par Mgr Gravel, le 25 juillet 1892. Professeur au séminaire de Nicolet (1892-1896) ; vicaire dans le Nouveau-Hampshire successivement à Manchester, à Berlin-Falls et à Somersworth (1896-1904) ; curé de North-Stratford, depuis 1904.



JUTRAS (L'abbé Norbert-Charles), né à la Baie-du-Febvre, comté d'Yamaska, le 5 août 1856, de Moïse Jutras, cultivateur, et de Nathalie Allard, fit ses études à Nicolet ; fut ordonné à Saint-Boniface dans la Manitoba par Mgr Taché, le 1 octobre 1882. Professeur au séminaire de Saint-Boniface (1882-1883) ; depuis 1883, curé de Saint-Pie-de-Letellier, où il a construit un presbytère et une église en 1891, reconstruit celle-ci en 1907 et fondé un couvent en 1900 ; en même temps missionnaire à la réserve sauvage d'Emerson (1887-1899), où il a bâti un presbytère en 1888, et à Pembina dans le Dakota-Septentrional de 1887 à 1889.



JUTRAS (L'abbé Vincent-Pierre), né à la Baie-du-Febvre, comté d'Yamaska, le 11 mars 1855, de Moïse Jutras, cultivateur, et de Nathalie Allard, fit ses études à Nicolet ; fut ordonné aux Trois-Rivières par Mgr Laflèche, le 26 septembre 1880. Vicaire à Saint-Wenceslas (1880-1881), à Tingwick (1881-1882), à L'Avenir (1882-1883), à Saint-Grégoire-de-Nicolet (1883) ; en repos aux Etats-Unis (1883-1884) ; vicaire à Saint-Célestin (1884), à Yamachiche (1884-1885) ; depuis 1885, curé de Tingwick, où il a bâti un presbytère en 1890 et une église en 1906-1907. Il a exécuté le pélérinage de Paray-le-Monial, de Lourdes, de Rome et de Terre-Sainte en 1890-1891. Premier prêtre canadien du nom de Jutras.

K

KAVANAGH (L'abbé Firmin-Timothée), né à Sainte-Scholastique, comté des Deux-Montagnes, le 15 janvier 1844, de Jacques Kavanagh, cultivateur, et de Marie-Emélie Leguerrier, fit ses études au séminaire de Montréal et à Sainte-Thérèse, où il fut ordonné par Mgr Fabre, le 14 septembre 1873. Au collège de Sainte-Thérèse, professeur (1873-1876), directeur des élèves (1876-1878) ; à Montréal, aumônier de la maison-mère des Sœurs de la Providence (1878-1885), de Villa-Maria (1885-1891), de la maison-mère des Sœurs des Saints-Noms-de-Jésus-et-de-Marie à Hochelaga (1891-1894) ; curé de Lanoraie (1894-1897), de Saint-Vincent-de-Paul de Montréal (1897-1905), de Saint-Vincent-de-Paul-de-l'île-Jésus depuis 1905.

KERDAL (Rév. Père Joseph-Marie-François), né à Saint-Jean-Brévelay dans le Morbihan en France, le 23 mai 1865, de Mathurin Kerdal, marchand, et de Jeanne Braconnier, fit ses études au petit séminaire de Ploërmel et au grand séminaire de Vannes dans le Morbihan ; entra chez les Eudistes à Kerlois près Hennebont dans le Morbihan en 1887 et prononça ses vœux à Valognes dans le département de la Manche en France l'an 1891 ; fut ordonné à Vannes en France par Mgr Bécel, le 21 juillet 1889. Professeur au petit séminaire de Valognes (1889-1898), au juvénat de Kerlois (1898-1899) ; professeur de philosophie au collège Saint-Martin de Rennes dans le département d'Ille-et-Vilaine (1899-1903) ; professeur de théologie au séminaire de Valleyfield, depuis 1903.

KERDELHUE (Rév. Père René), entré chez les Eudistes, fut ordonné le 10 octobre 1886. A Rogersville dans le Nouveau-Brunswick (1906-1907) ; missionnaire à la Rivière-Saint-Jean sur la côte du Labrador, depuis 1907.

KÉROACK (L'abbé François-Arthur), né à L'Islet, le 9 mars 1864, de Clovis Kéroack, cultivateur, et de Zoé Fournier, fit ses études à Chicoutimi, à Sainte-Anne-de-la-Pocatière, à Saint-Hyacinthe et au grand séminaire de Montréal ; fut ordonné à Saint-Hyacinthe par Mgr Moreau, le 22 septembre 1889. Vicaire à Saint-Dominique-de-Bagot (1889-1890), à Upton (1890-1891), à Stanbridge (1891-1892) ; en repos (1892-1894) ; vicaire à Saint-Marc (1894-1895), à Saint-Valérien-de-Shefford (1895), à Granby (1895-1896), à Saint-Hugues (1896-1900) ; curé de Knowlton (1900-1904) ; depuis 1904, curé de Rougemont, où il a restauré le presbytère et relevé le clocher de l'église que le vent avait renversé en mai 1904.

KÉROACK (L'abbé Hubert), né à L'Islet, le 24 mai vers 1839, d'Emmanuel Kéroack, cultivateur, et de M. Caron, fit ses études à Sainte-Anne-de-la-Pocatière ; fut ordonné le 29 septembre 1866. Vicaire à Sillery (1866-1871) ; procureur du collège de Sainte-Anne-de-la-Pocatière (1871-1873) ; curé de Jonquières (1873-1900), où il a bâti une église et un presbytère ; retiré à Jonquières, depuis 1900.



KIROUACK (L'abbé Jules-Adrien), né à Québec, le 21 janvier 1869, de François Kirouack et de Julie Hamel, fit ses études à Lévis et en Italie à Rome, où il fut ordonné par le Cardinal Parocchi, le 26 mai 1893. Malade à Rome (1893-1894) ; vicaire à Charlesbourg (1894-1897), à Saint-Jean-Deschaillons (1897-1898) ; curé de Stoneham (1898-1902), de Saint-Zéphirin de Québec (1902-1903), où il a édifié une sacristie ; depuis 1903, curé de Saint-Malachie, où il a restauré et embelli le presbytère et construit un aqueduc pour le village. Bachelier-ès-lettres de l'université de Québec ; bachelier en droit canonique et licencié en théologie de la Propagande de Rome. Son père, marchand et maire de Saint-Sauveur de Québec, a été nommé chevalier du Saint-Sépulcre et camérier de cap et d'épée de Léon XIII.

L

LABBÉ (Rév. Père E.) entra chez les Pères Sainte-Croix. Professeur au collège Sainte-Croix de Washington dans les Etats-Unis, depuis 1906.



LABBÉ (Rév. Père Edouard-Elisée), né à Lotbinière, le 4 avril 1843, de Julien Labbé, cultivateur, et de Marie-Rébecca Caron, fit ses études à Nicolet et à Saint-Laurent près Montréal ; entra chez les Pères Sainte-Croix à Saint-Laurent en 1869 et y prononça ses vœux en 1871 ; fut ordonné à Montréal par Mgr Pinsonnault, le 8 mars 1873. A Memramcook dans le Nouveau-Brunswick, professeur au collège et vicaire (1873-1880) ; chapelain du pénitencier de Dorchester (1880-1884), où il a bâti une église en 1880 ; curé de Barachois (1884-1891) ; supérieur du collège de Sorel (1891-1892) ; à Memramcook, professeur de théologie morale au collège et en même temps assistant-curé (1892-1904), assistant-curé seulement depuis 1904.

LABBÉ (L'abbé Emile-Joseph), né à Caudebec-lès-Elbeuf dans le département de la Seine-Inférieure en France, le 1 décembre 1880, de Thomas-Louis Labbé et d'Ernestine Mélant, fit ses études au petit séminaire de Rouen dans la Seine-Inférieure et au grand séminaire de Montréal ; fut ordonné à Saint-Boniface dans le Manitoba par Mgr A. Langevin, le 6 mai 1907. Vicaire à la Grande-Clairière, depuis 1907.

LABBÉ (L'abbé Jean-Baptiste-René), né à Saint-Jean-Baptiste de Québec, le 18 mars 1855, de Joseph-Octave Labbé, épicier, et d'Adélaïde Rhéaume, fit ses études à Québec, où il fut ordonné par le Cardinal Taschereau, le 22 mai 1880. Professeur d'Anglais au séminaire de Québec (1880-1881) ; vicaire à Saint-Raymond (1881-1882) ; curé de Stoneham (1882-1892), de Sainte-Anastasie (1892-1903), de Saint-Laurent-d'Orléans depuis 1903.

LABBÉ (L'abbé Louis-Théodore), né à L'Islet, le 5 septembre 1878, de Paul Labbé, cultivateur, et de Brigitte Caron, fit ses études à Sainte-Anne-de-la-Pocatière et à Québec ; fut ordonné dans sa paroisse natale par Mgr Bégin, le 29 avril 1906. Vicaire à Deschambault, depuis 1906.

LABELLE (L'abbé Aimé-Avila), né à Saint-Placide-des-Deux-Montagnes, le 28 avril 1859, de Paul Labelle, marchand, et de Gléphyre Mongrain, fit ses études à Rigaud et au grand séminaire de Montréal, où il fut ordonné par Mgr Fabre, le 17 décembre 1881. Professeur au collège de Rigaud (1881-1882) ; vicaire à Saint-Henri de Montréal (1882-1889) ; prédicateur de la colonisation pour les diocèses de Montréal et d'Ottawa (1889-1891) ; curé de Grenville (1891-1892) ; depuis 1892, curé d'Aylmer, où il a bâti une église en 1894 et l'a rebâtie en 1905 après sa destruction par un incendie en 1904.

LABELLE (L'abbé Charles-René), né à Sorel, comté de Richelieu, le 19 décembre 1862, de Cyrille Labelle, marchand, et d'Azelma Labelle, fit ses études au séminaire de Montréal ; entra chez les Sulpiciens ; fut ordonné à Paris en France par le Cardinal Richard, le 18 décembre 1886. Professeur au collège de Montréal (1887-1893) ; vicaire à Notre-Dame de Montréal (1893-1903) ; directeur du collège de Montréal, depuis 1903.

LABELLE (Rév. Père Ernest), entré chez les Jésuites, fut ordonné le 30 juin 1901. Professeur au collège Sainte-Marie de Montréal (1901-1906) ; à Poughkeepsie dans l'état de New-York, depuis 1906.

LABELLE (Rév. Père Joseph), né à Sainte-Rose-de-Laval, le 4 septembre 1874, d'Olivier Labelle et de Herminie Gratton, fit ses études à Saint-Laurent près Montréal ; entra chez les Pères Sainte-Croix à Sainte-Geneviève-près-Montréal en 1897 et y prononça ses vœux en 1900 ; fut ordonné à à Montréal par Mgr Emard, le 20 janvier 1904. Professeur au collège de Farnham (1904-1905), de Saint-Laurent depuis 1905.

LABELLE (L'abbé Joseph-Ubalde), né à Saint-Janvier, comté de Terrebonne, fils de François-Xavier Labelle et de Cordélia Viau, fit ses études à Sainte-Thérèse et au grand séminaire de Montréal, où il fut ordonné par Mgr Bruchési, le 23 décembre 1899. Vicaire à Saint-Philippe-de-Laprairie (1900-1903), au Sacré-Cœur de Montréal (1903-1905), à Saint-Vincent-de-Paul-de-l'île-Jésus depuis 1905.

LABERGE (L'abbé François-Xavier), né à Châteauguay, le 18 novembre 1836, de Guillaume Laberge, cultivateur, et de Judith Lefebvre, fit ses études au séminaire de Montréal, où il fut ordonné par Mgr Bourget, le 19 décembre 1863. Vicaire à Napierville (1863-1865), à Saint-Roch-de-l'Achigan (1865-1869) ; curé-fondateur de Saint-Hippolyte-de-Kilkenny (1869-1873), de l'Ile-Bizard (1873-1886), où il a bâti une des plus belles églises de la campagne de Montréal et où il a obtenu des gouvernements fédéral et local la construction d'un pont reliant sa paroisse à l'île de Montréal ; curé de la Pointe-Claire, depuis 1886.

LABERGE (L'abbé Hilarion-Rodrigue), né à Saint-Chrysostôme, comté de Châteauguay, le 24 janvier 1856, de Toussaint Laberge, cultivateur, et de Rachel Montpetit-Potvin, fit ses études à Sainte-Thérèse et au grand séminaire de Montréal, où il fut ordonné par Mgr Fabre, le 19 mai 1883. Vicaire à Chambly (1883), à Napierville (1883-1889) ; aumônier de l'asile Saint-Jean-de-Dieu à la Longue-Pointe (1889-1891) ; vicaire à Sainte-Brigide de Montréal (1891) ; curé de Sainte-Agnès-de-Dundee (1891-1895), de Saint-Antoine-Abbé (1895-1898), de Saint-Télesphore depuis 1898.

LABERGE (L'abbé Joseph-Esdras), né à Lotbinière, le 10 janvier 1862, de Pierre Laberge, cultivateur, et de Mélanie Leclerc, fit ses études à Québec, où il fut ordonné par le Cardinal Taschereau, le 13 juin 1886. Pro-

fesseur de théologie à l'université de Québec (1886-1888), au collège Saint-Viateur de Bourbonnais dans l'Illinois (1888-1905) ; aumônier du Bon-Pasteur à Québec, depuis 1905. Docteur en théologie (1886).

LABERGE (L'abbé Joseph-Jules-Omer), né à L'Ange-Gardien-de-Montmorency, le 9 septembre 1878, de Jacques Laberge, menuisier-expert, et de Mélina Barbeau, fit ses études à Québec, où il fut ordonné par Mgr Bégin, le 23 septembre 1905. A l'archevêché de Québec, vice-chancelier depuis 1905, en même temps maître de cérémonies depuis 1906.

LABERGE (L'abbé Joseph-Pierre), né à Iberville, le 20 janvier 1865, d'Edouard Laberge, forgeron, et de Marie Mercier, fit ses études à Saint-Hyacinthe, où il fut ordonné par Mgr Moreau, le 28 septembre 1890. Professeur au séminaire de Saint-Hyacinthe (1890-1892) ; vicaire à Saint-Césaire (1892-1895) ; desservant à Saint-Marc (1895-1896) ; vicaire à Saint-Césaire (1896-1900), à Saint-Alexandre-d'Iberville (1900-1901), à Acton (1901), à la cathédrale de Saint-Hyacinthe (1901-1902) ; curé de Sainte-Sabine-d'Iberville (1902-1907), où il a restauré le presbytère en 1904 et terminé l'intérieur de l'église en 1906 ; curé de Saint-Mathias, depuis 1907.

LABISSONNIÈRE (L'abbé Georges), né à Batiscan, comté de Champlain, le 19 janvier 1866, de François Labissonnière, cultivateur, et de Georgina Brunelle fit ses études à Nicolet, où il fut ordonné par Mgr Gravel, le 26 juillet 1897. Professeur au séminaire de Nicolet, depuis 1897.

LABONTÉ (Rév. Père A.), entré chez les Oblats de Marie-Immaculée, fut ordonné le 29 avril 1906. Vicaire à Sainte-Marie de Winnipeg dans le Manitoba, depuis 1906.

LABONTÉ (L'abbé François-Xavier), né à Sainte-Thérèse, comté de Terrebonne, le 7 avril 1864, d'Octave Labonté, forgeron, et de Christine Leguerrier, fit ses études à Sainte-Thérèse ; fut ordonné à Montréal par Mgr Fabre, le 16 juillet 1893. Vicaire à Rawdon (1893-1895), à Saint-Janvier depuis 1895.

LABONTÉ (L'abbé Joseph-Félix Végiard-), né à Indian-Orchard dans le Massachusetts, le 27 juillet 1868, de Félix Végiard-Labonté et d'Euphémie Viens, fit ses études à Marieville ; fut ordonné à Saint-Hyacinthe par Mgr Moreau, le 23 février 1893. Vicaire à Saint-Hilaire-sur-Richelieu (1893) ; professeur au petit séminaire de Marieville, depuis 1893.

LABONTÉ (L'abbé Joseph-Octave), né à Sainte-Thérèse, comté de Terrebonne, le 6 août 1847, d'Octave Labonté et de Christine Leguerrier, fut ordonné à Montréal le 3 septembre 1871. Professeur au collège classique de Terrebonne (1871-1872), de Sainte-Thérèse (1872-1895) ; curé de Saint-Janvier, depuis 1895.

LABOSSIÈRE (L'abbé Jean-Baptiste), né à Sorel, comté de Richelieu, le 12 mars 1864, de Jean-Baptiste Labossière, menuisier, et de Justine Labossière, fit ses études au collège Sainte-Marie de Montréal, au séminaire de Brighton près Boston dans le Massachusetts et à l'université catholique de Washington ; fut ordonné à Boston par Mgr Williams, le 21 septembre 1889. Vicaire à Lynn dans le Massachusetts (1889-1894), à Newburyport (1894-1903) ; depuis 1903, curé-fondateur du Sacré-Cœur d'Amesbury, où il a établi une école paroissiale dès 1903.

LABOUREAU (L'abbé Thomas-F.) fut ordonné le 14 janvier 1866. Curé de Penetanguishène dans Ontario (1873-1906) ; retiré à Toronto, depuis 1906.

LABRANCHE (L'abbé Argimir), né à Saint-Guillaume, comté d'Yamaska, le 14 octobre 1874, de Jean-Baptiste Labranche, menuisier, et de Marie Trudel, fit ses études à Nicolet, où il fut ordonné par Mgr Gravel, le 25 juillet 1903. Vicaire à Saint-Guillaume (1903), à Saint-Pierre-les-Becquets (1903-1904), à Saint-Médard depuis 1904.

LABRÈCHE (L'abbé Pierre Déziel), né à Saint-Jacques-de-l'Achigan, comté de Montcalm, le 3 avril 1865, de Joseph Déziel-Labrèche, cultivateur, et d'Emma Beauchamp, fit ses études à L'Assomption ; fut ordonné à Lachine par Mgr Fabre, le 23 février 1890. Auxiliaire au collège de L'Assomption (1890) ; vicaire à Saint-Cuthbert (1890-1893), à Saint-Vincent-de-Paul de Montréal (1893) ; à L'Assomption, vicaire (1893-1894), encore auxiliaire au collège (1894-1895) ; auxiliaire à Notre-Dame de Montréal (1895-1898) ; en repos dans le Michigan (1898-1899) ; vicaire à Saint-Jérôme-de-Terrebonne (1899-1902) ; aumônier des Sœurs du Sacré-Cœur au Sault-au-Récollet (1902-1904) ; aumônier de l'asile Saint-Benoit-Labre à la Longue-Pointe (1904-1905) ; vicaire à Saint-Jean-d'Iberville (1905-1907) ; depuis 1907, curé-fondateur de Notre-Dame de Saint-Jean-d'Iberville, où il a bâti dès 1907 une maison qui sert tout à la fois de chapelle, d'école et de presbytère.

LABRECQUE (L'abbé François-Alfred), né à Saint-Anselme, comté de Dorchester, le 13 mai 1865, de François-Xavier Labrecque, cultivateur, et d'Emélie Lemelin, fit ses études à Québec ; fut ordonné à Chicoutimi par Mgr Labrecque, le 17 mai 1896. A l'évêché de Chicoutimi (1896-1898) ; vicaire aux Eboulements (1898-1899) ; missionnaire à Natashquan sur la côte du Labrador (1899-1901) ; curé de l'Anse-Saint-Jean, depuis 1901.

LABRECQUE (L'abbé Joseph-Arthur), né à Saint-Laurent-d'Orléans, comté de Montmorency, le 1 novembre 1872, de Ferdinand Labrecque, cultivateur, et de Célanire Bouffard, fit ses études à Québec, où il fut ordonné par Mgr Bégin, le 22 avril 1900. Vicaire à Saint-Gervais (1900-1904), à Deschambault (1904-1906), à Lévis depuis 1906.



LABRECQUE (Mgr Michel-Thomas), né à Saint-Anselme, comté de Dorchester, le 30 décembre 1849, de François-Xavier Labrecque et d'Emélie Lemelin, fut ordonné à Québec le 28 mai 1876. Professeur au séminaire de Québec (1876-1880) ; étudiant à Rome en Italie (1880-1883), d'où il revint docteur en droit canonique (1882), en théologie (1883) ; à Québec, professeur de théologie morale à l'université (1883-1889), directeur du grand séminaire (1889-1892) ; évêque de Chicoutimi depuis 1892, élu le 8 avril 1892, sacré à Québec par le Cardinal Taschereau le 22 mai suivant. Maître-ès-arts de l'université de Québec.

LABRÈQUE (L'abbé Joseph-Charles-Arthur-Albert), né à Saint-Jean-Baptiste de Québec, le 11 avril 1879, de Cyprien Labrèque, notaire, et d'Eulalie-Alvine Vézina, fit ses études à Sainte-Anne-de-la-Pocatière et à Québec, où il fut ordonné par Mgr Bégin, le 13 mai 1906. Vicaire à Saint-Roch de Québec, depuis 1906.

LABRIE (L'abbé Armand-L.). Vicaire à Notre-Dame de Chicago dans l'Illinois (1886-1889) ; curé de Saint-Georges-de-Kankakee (1889-1894), de Momence depuis 1894.

LABRIE (L'abbé Léonce-François), né à Saint-Eloi, comté de Témiscouata, le 2 mai 1866, de François Labrie, cultivateur, et de Marie-Florence Gaudin, fit ses études au séminaire de Montréal, où il fut ordonné par Mgr Fabre, le 25 juillet 1889. Professeur au petit séminaire de Montréal (1889-1890) ; vicaire à Terrebonne (1890-1898) ; en repos à Sainte-Philomène-de-Châteauguay (1898-1899) ; aumônier de l'académie Saint-Louis de Terrebonne, depuis 1899.

LABROSSE (L'abbé Joseph-Marie-Eugène), né à Saint-Eugène-de-Prescott dans Ontario, le 28 mai 1868, de Simon Labrosse, marchand, et de Marcelline Ethier, fit ses études au séminaire de Montréal et au collège canadien de Rome en Italie ; entra chez les Sulpiciens à Montréal en 1888 ; fut ordonné à Rome par le Cardinal Parocchi, le 19 décembre 1891. Continua ses études à Rome (1891-1892) ; à la solitude d'Issy près Paris en France (1892-1893) ; à Montréal, professeur de théologie au grand séminaire (1893-1894), professeur de versification au petit séminaire (1894-1895), préfet de discipline chez les grands du même petit séminaire (1895-1896) ; directeur des études au collège canadien de Rome (1896-1899) ; au grand séminaire de Montréal, professeur de théologie dogmatique (1899-1907), de théologie morale depuis 1907. Docteur en théologie de la Propagande de Rome (1892), en droit canonique de l'Apollinaire aussi de Rome (1898).

LABROSSE (L'abbé Joseph-Napoléon), né à Sainte-Geneviève-près-Montréal, le 26 novembre 1877, de Toussaint Labrosse, cultivateur, et de Mélina Brunet, fit ses études au séminaire de Montréal, où il fut ordonné par Mgr Bruchési, le 23 décembre 1905. Professeur au collège de Montréal (1905-1906) ; vicaire à la Pointe-aux-Trembles-de-Montréal, depuis 1906.

LACASSE (L'abbé Arthur), né à Saint-Anselme, comté de Dorchester, le 7 octobre 1869, de Pierre Lacasse, marchand, et d'Obéline Corriveau, fit ses études à Québec ; fut ordonné dans sa paroisse natale par Mgr Labrecque, le 20 mai 1894. Vicaire à Saint-Michel-de-Bellechasse (1894-1895), au Château-Richer (1895), à Saint-Joseph-de-Beauce (1895-1896), à Saint-Roch de Québec (1896-1900), à La Beauce (1900-1902), à Saint-Augustin-de-Portneuf (1902-1905) ; curé de Honfleur, depuis 1905.

LACASSE (L'abbé Auguste-Octavien-Rodolphe), né à Sainte-Elisabeth-de-Joliette, le 11 juillet 1862, de Narcisse Lacasse, notaire, et de Mathilde Brissette, fit ses études à Joliette et au grand séminaire de Montréal, où il fut ordonné par Mgr Fabre, le 21 mars 1885. Vicaire à Saint-Cuthbert (1885-1886), à Laprairie (1886-1888), à Sainte-Brigide de Montréal (1888-1891), à Saint-Henri de Montréal (1891-1894) ; depuis 1894, curé-fondateur de Sainte-Elisabeth de Montréal, où il a bâti un presbytère en 1895.

LACASSE (L'abbé Joseph-Clovis), né à Sainte-Anne-des-Plaines, comté de Terrebonne, le 10 novembre 1873, de Thomas Lacasse, cultivateur, et de Rose-de-Lima Ouellette, fit ses études à Sainte-Thérèse ; fut ordonné à Montréal par Mgr Bruchési, le 23 novembre 1899. Au collège de Sainte-Thérèse, assistant-procureur (*1899-1902*), procureur depuis *1902*.

LACASSE (Rév. Père Pierre-Zacharie), né à Saint-Jacques-de-l'Achigan, comté de Montcalm, le 9 mars 1845, de Joseph Lacasse, cultivateur, et de Marguerite Mirault, fit ses études à L'Assomption ; entra chez les Oblats de Marie-Immaculée en 1869 et prononça ses vœux à Lachine en 1871 ; fut ordonné à Ottawa par Mgr Guigues, le 28 avril 1873. Missionnaire à Betsiamis sur la côte du Labrador (1875-1881) ; employé à l'œuvre de la colonisation par le Cardinal Taschereau et fournit les premiers colons à Normandin sur les bords du lac Saint-Jean et à Saint-Zacharie dans la Beauce (*1881-1883*) ; prédicateur de retraites en Canada et aux Etats-Unis (1883-1896) ; à Saint-Boniface dans le Manitoba, depuis 1896. Auteur de MINE D'OR, un volume in-18 (1880) ; de LES PIERRES DÉTACHÉES, un volume ; de LE PRÊTRE ET SES DÉTRACTEURS, un volume in-18 de 276 pages (1892) ; de DANS LE CAMP ENNEMI, un volume in-18 ; d'AUTOUR DU DRAPEAU, un volume in-18 de 197 pages (1895) ; de CONTES SAUVAGES, un volume. Collaborateur à l'AMI DU FOYER, revue publiée à Saint-Boniface.

LACERTE (L'abbé Honoré-Odilon-Henri), né à Saint-Sévère, comté de Saint-Maurice, le 8 mars 1860, de Joseph Lacerte, cultivateur, et d'Elisabeth Gérin-Lajoie, fit ses études aux Trois-Rivières, où il fut



ordonné par Mgr Laflèche, le 20 septembre 1885. Vicaire à Richmond (1885-1887), à Louiseville (1887-1890), à Saint-Stanislas-de-Champlain (1890-1891), à Sainte-Anne-de-la-Pérade (1891-1893) ; depuis 1893, curé de Saint-Prosper-de-Champlain, où il a bâti le presbytère actuel en 1895, une sacristie en 1901, fondé un couvent des Filles de Jésus en 1903. En 1907, il a exécuté le voyage d'Europe et de Terre Sainte.

LACERTE (L'abbé Joseph-Avila), né à Saint-Sévère, comté de Saint-Maurice, le 19 mars 1872, de Joseph Lacerte, cultivateur, et d'Elisabeth Gérin-Lajoie, fit ses études aux Trois-Rivières, à Québec et à Valleyfield, où il fut ordonné par Mgr Emard, le 29 juin 1898. Professeur au séminaire de Valleyfield (1898-1900) ; vicaire à Saint-Timothée-de-Beauharnois (1900-1903), à Beauharnois (1903-1904), à Rigaud (1904-1905), à Bellerive (1905-1907) ; desservant à Saint-Prosper-de-Champlain (1907) ; encore vicaire à Bellerive, depuis 1907.

LACHANCE (L'abbé François-Xavier). Curé de Mooer's-Forks dans l'état de New-York (1884-1886), de Westport depuis 1886.



LACHANCE (L'abbé Henri-Arthur Pepin-), né à Saint-Roch de Québec, le 22 juillet 1861, de Pierre Pepin-Lachance, charpentier, et de Marie-Sara Pepin-Lachance, fit ses études à Lévis et à Québec, où il fut ordonné par le Cardinal Taschereau, le 26 mai 1888. A Saint-Anselme, vicaire (1888), desservant (1888-1889) ; vicaire à Saint-Roch de Québec (1889-1897) ; en même temps aumônier de l'hôpital de la marine à Québec (1889-1897) ; depuis 1897, curé de Saint-Tite-de-Montmorency, où il a terminé l'intérieur de l'église en 1900, construit une splendide sacristie et acquis un nouveau cimetière en 1903, et rebâti le presbytère en 1906.

LACHANCE (L'abbé Joseph-Télesphore), né à Lévis, le 28 juillet 1860, de Joseph Lachance, cordonnier, et de Marie Roy, fit ses études à Lévis, où il fut ordonné par le Cardinal Taschereau, le 23 mai 1886. Professeur au collège de Lévis (1886-1890) ; étudiant au collège romain de Rome en Italie (1890-1892), d'où il revint docteur en philosophie (1892) ; au collège de Lévis, professeur (1892-1902), préfet des études (1893-1902), supérieur depuis 1902. Docteur aussi en théologie de l'université de Québec (1903).

LACHANCE (Rév. Père Ludger), né à Webster dans le Massachusetts, le 3 mars 1876, d'Alexis Lachance, cultivateur, et d'Octavie Forand, fit ses études aux Trois-Rivières ; entra chez les Pères du Très-Saint-Sacrement à Montréal en 1898 et y prononça ses vœux en 1902 ; fut ordonné à Montréal par Mgr Brunault, le 27 juillet 1902. Professeur au juvénat de Terrebonne (1902-1904), de Suffern dans l'état de New-York depuis 1904.

LACHANCE (L'abbé Napoléon-Jean-Baptiste), né à Sainte-Hélène-de-Bagot, le 17 janvier 1867, d'Edouard Lachance, cultivateur, et de Lucie Guilbert, fit ses études à Saint-Hyacinthe, à Montréal et à Baltimore dans le Maryland ; fut ordonné à Montréal par Mgr Fabre, le 3 juillet 1892. Curé d'Orwell dans le Vermont avec desserte de Shoreham (1892-1895) ; depuis 1895, curé de Fairfield, où il a bâti un presbytère en 1900 et l'a rebâti en 1907 ainsi que l'église après leur destruction par un incendie à Noël 1906 ; en même temps missionnaire à Bakersfield, de 1895 à 1898.



LACHANCE (L'abbé Norbert-Joseph-Magloire), né à Sainte-Hélène-de-Bagot, le 10 octobre 1875, d'Edouard Lachance, cultivateur, et de Lucie Guilbert, fit ses études à Saint-Hyacinthe, à Brighton dans le Massachusetts et au grand séminaire de Montréal, où il fut ordonné par Mgr Bruchési, le 20 décembre 1900. Desservant à Orwell et à Shoreham simultanément (1900-1901) ; depuis 1901, curé de Hyde-Park avec desserte d'un territoire de cinquante milles de longueur sur quinze de largeur, où il a fondé Hardwick en y construisant une église en 1902.

LACHAPELLE (L'abbé Eugène-T.-O.), né à Saint-Esprit, comté de Montcalm, le 5 mars 1872, de Narcisse Lachapelle, cultivateur, et d'Odile Lavallée, fit ses études à Joliette et à Rigaud ; fut ordonné à Joliette par Mgr Bruchési, le 31 juillet 1898. Professeur au séminaire de Joliette (1898-1900); vicaire au Sacré-Cœur de Montréal (1900-1903), au Saint-Enfant-Jésus de Montréal (1903-1906), au Saint-Nom-de-Jésus de Montréal depuis 1906.

LACHAPELLE (L'abbé Hermas), né à Saint-Esprit, comté de Montcalm, le 22 mai 1876, de Charles Lachapelle, cultivateur, et de Philomène Marien, fit ses études à Joliette et au séminaire de Montréal ; fut ordonné à Joliette par Mgr Archambault, le 22 juin 1905. Vicaire à Berthierville (1905-1906), à Saint-Paul-de-Joliette (1906-1907), à Saint-Thomas-de-Joliette depuis 1907.

LACHAPELLE (L'abbé Israel), né à Ashland-du-Massachusetts près Boston, le 25 septembre 1873, d'Avila Lachapelle, cultivateur, et d'Elmire Sansoucy, fit ses études à L'Assomption et au grand séminaire de Montréal ; fut ordonné à Sainte-Thérèse par Mgr Bruchési, le 29 juin 1900. Professeur au collège de L'Assomption (1900-1901) ; vicaire à Contrecœur (1901-1906), à Sainte-Anne-des-Plaines (1906-1907), à Hochelaga de Montréal depuis 1907.



LACHAPELLE (L'abbé Jean-Baptiste-Edmond), né à Saint-Paul-l'Ermite, comté de L'Assomption, le 10 juillet 1860, d'Edouard Lachapelle, cultivateur, et d'Emélie Tellier, fit ses études à L'Assomption et au grand séminaire de Montréal, où il fut ordonné par Mgr Fabre, le 7 novembre 1886. Professeur au petit séminaire de Montréal (1886-1887) ; vicaire à Saint-

Timothée (1887-1889), à Beauharnois (1889-1893) ; curé de Saint-Rédempteur (1893-1894) ; malade et en repos à Châteauguay et à Valleyfield (1894-1896) ; depuis 1896, curé de Saint-Urbain-de-Châteauguay, où il a restauré l'église en 1902.

LACHAPELLE (L'abbé Joseph-Hormisdas), né à Saint-Paul-l'Ermite, comté de L'Assomption, le 14 novembre 1875, d'Edouard Lachapelle, cultivateur, et de Clotilde Jeannotte, fit ses études à L'Assomption ; fut ordonné à Montréal par Mgr Bruchési, le 17 décembre 1898. Professeur au collège de L'Assomption (1898-1902) ; vicaire dans sa paroisse natale, depuis 1902.

LACHAPELLE (L'abbé Joseph-Onésime), né à Saint-François-de-l'île-Jésus, comté de Laval, le 2 avril 1857, de Louis Lachapelle, cultivateur, et d'Adélaïde Brien-Desrochers, fit ses études à L'Assomption et au grand séminaire de Montréal, où il fut ordonné par Mgr Fabre, le 29 août 1880. Vicaire à Beauharnois (1880-1881), à Saint-Paul-l'Ermite (1881-1882) ; curé du Lac-Sainte-Marie, où il a construit un presbytère et d'où en même temps il desservait les chantiers avoisinants (1882-1884) ; vicaire à Valleyfield (1884) ; curé de Saint-Donat-de-Montcalm (1884-1890), où il a édifié un presbytère et une chapelle ; vicaire à Marlboro dans le Massachusetts (1890-1892), à Saint-Charles de Montréal (1892-1894), à Saint-Bruno-de-Chambly (1894), à Saint-Louis de Montréal (1894-1895) ; curé-fondateur de Saint-Ignace-de-Loyola (1895-1906), où il a bâti une chapelle puis une église et un presbytère ; depuis 1906, curé de Saint-Norbert-de-Berthier, où il a construit un presbytère.

LACOMBE (Rév. Père Albert), né à Saint-Sulpice, comté de L'Assomption, le 28 février 1827, d'Albert Lacombe et d'Agathe Duhamel, fit ses études à L'Assomption ; entra chez les Oblats de Marie-Immaculée et fut ordonné à Montréal le 13 juin 1849. Missionnaire dans l'ouest canadien, depuis 1849. Auteur d'un dictionnaire et d'une grammaire en langue crise (1873).

LACOMBE (L'abbé Ernest), entré chez les Oblats de Marie-Immaculée, fut ordonné le 1 juin 1901. Missionnaire à Albany sur les bords de la baie d'Hudson (1902-1905), au Lac-Sainte-Anne dans l'Alberta (1905-1906), à la Rivière-qui-Barre (1906-1907) ; professeur au séminaire de Saint-Albert-de-l'Alberta, depuis 1907.

LACOSTE (Rév. Père Henri), né à Ucel dans le département de l'Ardèche en France, le 17 août 1865, de Victor Lacoste, cultivateur, et de Cécile Lacoste, fit ses études au petit séminaire d'Aubenas en France et à l'université Grégorienne de Rome en Italie ; entra chez les Oblats de Marie-Immaculée à Rome en 1883 et y prononça ses vœux la même année ; fut ordonné à Rome par le Cardinal Parocchi, le 1 avril 1887. Etudiant (1887-1889) ; professeur de théologie à l'université d'Ottawa (1889-1906) ; curé de la cathédrale de Prince-Albert dans la Saskatchewan, depuis 1906. Docteur en théologie et en philosophie et membre de l'académie romaine de Saint-Thomas d'Aquin.

LACOUTURE (L'abbé Joseph-Arthur), né à Saint-Ours, comté de Richelieu, le 11 février 1876, d'Ephrem Lacouture et d'Emélie Bouvier, fit ses études à Saint-Hyacinthe et en Italie à la Propagande de Rome, où il fut ordonné par le Cardinal Respighi, le 9 juin 1900. Curé de Highgate dans le Vermont avec desserte de Bakersfield (1900-1901) ; vicaire à Barré (1901-1902), à Saint-Joseph de Burlington (1902-1903) ; aumônier de l'hôpital de Winooski (1903-1904) ; desservant à Island-Pond (1904), à Brattleboro (1904) ; encore vicaire à Saint-Joseph de Burlington, depuis 1904.

LACROIX (L'abbé Adolphe-Onésime), né à Champlain, le 29 avril 1858, de Léonard Lacroix, menuisier, et de Marie Carignan, fit ses études aux Trois-Rivières et à Saint-Boniface dans le Manitoba ; fut ordonné aux Trois-Rivières par Mgr Laflèche, le 5 juin 1887. Vicaire à Skowhegan dans le Maine (1887), à Sainte-Marie d'Augusta (1887), à Saint-François de Waterville (1887-1889); depuis 1889, curé de Skowhegan, où il a acquis pour la corporation religieuse une propriété de neuf mille piastres, converti son presbytère en couvent après l'avoir agrandi, fondé deux pensionnats pour garçons et filles en 1898; en même temps il a desservi Dexter, Greenville, Sangerville, Forks, West-Forks et Caratunk de 1889 à 1895, Madison, Solon, Bingham et Moscow de 1889 à 1902, Norridgewock, East-Madison, Cornville, Mercer, Larone, Athens, West-Athens, Brighton et Hinckley depuis 1889.

LACROIX (L'abbé Charles-S.), né à Sainte-Brigitte, comté de Nicolet, le 24 août 1861, de Honoré Lacroix et de Marie Messier, fit ses études à Saint-Hyacinthe et dans le Nouveau-Hampshire à Manchester, où il fut ordonné par Mgr Bradley, le 23 février 1893. Vicaire à Sainte-Marie de Manchester (1894-1895), à Suncook (1895-1897), à Saint-Augustin de Manchester (1898-1901), à Saint-Georges de Manchester (1901-1902) ; curé de Bartlett (1902-1905), où il a bâti une chapelle ; à North-Conway, où il a construit une église et un presbytère, missionnaire (1902-1905), curé depuis 1905 ; depuis 1902, missionnaire à Chocorua, où il a édifié une chapelle.

LACROIX (L'abbé Jean-Chrysostome-Aimé), né à Standon, comté de Dorchester, le 27 janvier 1882, de Hilaire Lacroix, cultivateur, et de Rose-de-Lima Bilodeau, fit ses études à Québec ; fut ordonné à Lévis par Mgr Bégin, le 17 mars 1907. Vicaire à Sainte-Germaine, depuis 1907.

LACROIX (L'abbé L.-A.). Curé de Marshfield dans l'Orégon (1898-1899), de Jacksonville-de-l'Orégon (1899-1901) ; aumônier du Bon-Pasteur à Orégon-City (1901-1902) ; curé de Saint-Louis-de-Gervais (1902-1907) ; aumônier du Mont-Saint-Joseph de Portland-de-l'Orégon, depuis 1907.

LACROIX (L'abbé Onésime-Pierre), né à Champlain, le 14 mai 1867, de Léonard Lacroix, charpentier, et de Marie Carignan, fit ses études aux Trois-Rivières ; fut ordonné dans sa paroisse natale par Mgr Laflèche,



le 3 juillet 1892. Vicaire à la cathédrale des Trois-Rivières (1892-1893) ; professeur au séminaire des Trois-Rivières (1893-1897) ; vicaire à Marlboro dans le Massachusetts (1897-1900), à Salem (1900-1901), à Brockton (1901-1903), à Lowell (1903-1904) ; depuis 1904, curé de Cochituate, d'où il a fondé et dessert Wayland depuis 1905.

LADISLAS (Rév. Père), dans le monde Charles Minette, né à Saint-Valérien-de-Shefford, le 27 novembre 1875, d'Antoine Minette, cultivateur, et d'Adéline Chicoine, fit ses études à Saint-Hyacinthe ; entra chez les Franciscains à Montréal en 1899 et y prononça ses vœux en 1900 sous le nom de Frère Ladislas ; fut ordonné à Montréal par Mgr P. LaRocque, le 3 juillet 1904. Missionnaire à Montréal depuis 1904 ; en même temps directeur de la revue LA TEMPÉRANCE, depuis sa fondation à Montréal en mai 1906.

LADOUCEUR (L'abbé Emile-C.), né à Stony-Point dans Ontario, le 5 avril 1870, de Philippe Ladouceur, cultivateur, et d'Odile Sauvé, fit ses études aux Trois-Rivières et au grand séminaire de Montréal ; fut ordonné dans sa paroisse natale par Mgr D. O'Connor, le 17 décembre 1898. Vicaire à la cathédrale de London dans Ontario (1898-1899), à Sarnia (1899-1900) ; curé de Jeannette's-Creek, depuis 1900.

LADOUCEUR (L'abbé Joseph-Adélard), né à Saint-Justin, comté de Maskinongé, le 14 mai 1874, de Narcisse Ladouceur, voiturier, et de Marie-Anne Dauphinais, fit ses études à Joliette et au grand séminaire de Montréal, où il fut ordonné par Mgr Bruchési, le 22 décembre 1900. Vicaire à Maskinongé (1900-1902), à Saint-Stanislas-de-Champlain (1902-1903), à Sainte-Flore (1903), aux Chûtes-Shawinigan depuis 1903. Bachelier en philosophie (1896).

LA DURANTAYE (L'abbé François-Xavier de), né à Vaudreuil, le 21 avril 1859, de Joseph de la Durantaye et d'Emélie Séguin, fit ses études à L'Assomption, où il fut ordonné par Mgr Fabre, le 2 septembre 1883. Professeur au collège de L'Assomption (1883-1896) ; vicaire à Sainte-Cunégonde de Montréal (1896-1898), à Saint-Alexis-de-Montcalm (1898-1901) ; curé de Saint-Eusèbe de Montréal (1901-1902), de Saint-Jérôme-de-Terrebonne depuis 1902.

LAFERRIERE (Rév. Père Dosithée), entré chez les Oblats de Marie-Immaculée, fut ordonné le 8 octobre 1891. Missionnaire au Petit-Lac-des-Esclaves dans l'Athabaska, depuis 1901.

LAFERRIERE (L'abbé Joseph-Eugène-Ernest), né à Berthierville, le 10 avril 1874, de François-Xavier Laferrière, cultivateur, et de Georgina Gervais, fit ses études à Saint-Hyacinthe, où il fut ordonné par Mgr Brunault, le 23 septembre 1900. Professeur au séminaire de Saint-Hyacinthe (1900-1907) ; étudiant à Rome en Italie, depuis 1907.

LAFERRIERE (Rév. Père Marie-Dominique), né à Saint-Hyacinthe, le 4 septembre 1873, de Joseph Auray-Laferrière, industriel, et de Philomène Langis, fit ses études à Saint-Hyacinthe ; entra chez les Dominicains en 1894 et y prononça ses vœux en 1895 ; fut ordonné à Flavigny dans le département de la Côte-d'Or en France par Mgr Le Nordez, le 1 octobre 1899. Professeur d'Ecriture-Sainte au couvent d'Ottawa (1901-1904) ; à Lewiston dans le Maine (1904-1906) ; à Notre-Dame de Saint-Hyacinthe, depuis 1906.



LAFERRIERE (L'abbé Olivier), né à Saint-Cuthbert, comté de Berthier, le 3 décembre 1854, de Théodore Laferrière, cultivateur, et d'Emérentienne Rémillard, fit ses études à Joliette ; fut ordonné à Montréal par Mgr Fabre, le 22 décembre 1877. Vicaire à Saint-Jean-Baptiste de Montréal (1878-1880), à Joliette (1880-1884), à Saint-Martin-de-Laval (1884-1887) ; desservant à Sainte-Marthe (1887-1888) ; vicaire à Saint-Henri de Montréal (1888-1889); curé de Saint-Théodore-de-Montcalm (1889-1897), de Saint-Ambroise-de-Kildare (1897-1904), de Saint-Lin depuis 1904.

LAFFONT (Rév. Père Adolphe-Régis), né à Saint-Julien-Boutières dans le département de l'Ardèche en France, le 22 octobre 1877, de Jean-François-Régis Laffont, cultivateur, et de Victoire Mounier, fit ses études à l'institution de Notre-Dame-des-Lumières dans le département de Vaucluse et à l'université Grégorienne de Rome en Italie ; entra chez les Oblats de Marie-Immaculée à Notre-Dame-de-l'Osier l'an 1895 et prononça ses vœux à Rome en 1898 ; fut ordonné à Rome par le Cardinal Respighi, le 6 avril 1901. Missionnaire des Montagnais du vicariat apostolique d'Athabaska au Lac-Athabaska (1902-1903), au Fond-du-Lac-d'Athabaska depuis 1903. Bachelier en philosophie (1897), licencié en théologie (1901) de facultés romaines.

LAFLAMME (L'abbé Eugène-Charles Quemeneur-), né à Sainte-Hénedine, comté de Dorchester, le 13 septembre 1874, de Charles Quemeneur-Laflamme et de Marie-Emélie Dumont, fit ses études à Lévis et à Québec, où il fut ordonné par Mgr Bégin, le 23 mai 1897. Etudiant à l'Apollinaire de Rome en Italie (1897-1899), d'où il revint docteur en théologie et en droit canonique (1899) ; vice-chancelier de l'archevêché de Québec (1899-1904) ; vicaire à la basilique de Québec et aumônier de Notre-Dame-des-Victoires, depuis 1904.

LAFLAMME (L'abbé J.-Ad.) fut ordonné le 4 juin 1898. Vicaire à la Pointe-Gatineau (1898-1899), à Grenville (1899-1900), à Casselman (1900-1901) ; curé de Lemieux, depuis 1901.

LAFLAMME (L'abbé Joseph-A.). Vicaire à Sainte-Marie de Bangor dans le Maine (1899-1901), à Saint-André de Biddeford (1901-1902) ; curé de Saint-Jean de Rumford-Falls, depuis 1902.

LAFLAMME (L'abbé Joseph-Alfred-Théophile), né à Lévis, le 16 avril 1880, de Théophile Laflamme, péager, et d'Elise Blais, fit ses études à Lévis et à Québec ; fut ordonné à Lévis par Mgr Bégin, le 14 mai 1904. Professeur d'anglais au collège de Lévis, depuis 1904.

LAFLAMME (Mgr Joseph-Clovis Kemner-), né à Saint-Anselme, comté de Dorchester, le 18 septembre 1849, de David Kemner-Laflamme et de Marie-Josephte Jamme, fut ordonné à Québec le 6 octobre 1872. Professeur à l'université de Québec, depuis 1872. Docteur en théologie (1873). Auteur d'ÉLÉMENTS DE MINÉRALOGIE, DE GÉOLOGIE ET DE BOTANIQUE, un volume in-12 de 436 pages. Protonotaire apostolique.

LAFLAMME (L'abbé Joseph-Magloire), né à Saint-Denis-sur-Richelieu, comté de Saint-Hyacinthe, le 18 décembre 1848, de Jean-Baptiste Laflamme et de Marie-Anne Vigeant, fit ses études à Saint-Hyacinthe ; fut ordonné dans sa paroisse natale, le 27 octobre 1872. Successivement vicaire à Saint-Ours, à Saint-Robert, à Sorel, à Saint-Aimé-sur-Yamaska et à Sorel encore (1872-1876) ; curé-fondateur de Saint-Louis-de-Bonsecours (1876-1877), où il a bâti un presbytère ; curé d'Upton (1877-1885), où il a fondé un couvent des Sœurs de la Présentation de Saint-Hyacinthe en 1878 ; à Notre-Dame de Fall-River dans le Massachusetts, vicaire (1885-1886), curé (1886-1888) ; aumônier du monastère du Précieux-Sang à Saint-Hyacinthe (1888-1894) ; curé de Saint-Hilaire-sur-Richelieu (1894-1900), où il a restauré l'église ; depuis 1900, curé de Farnham, où il a bâti la plus belle église du diocèse de Saint-Hyacinthe en 1906 pour remplacer celle incendiée.

LAFLAMME (L'abbé J.-Napoléon), né à Lévis, le 4 octobre 1872, de Théophile Laflamme, péager, et d'Elise Blais, fit ses études à Lévis et à Québec, où il fut ordonné par Mgr Bégin, le 22 mai 1898. Au collège de Lévis, professeur (1898-1907), de belles-lettres depuis 1907.

LAFLAMME (Rév. Père Joseph-Nérée K.-), né à Saint-Gervais, comté de Bellechasse, le 24 mars 1878, de Cyrille Laflamme, cultivateur, et de Marie Bélanger, fit ses études à Québec ; entra chez les Oblats de Marie-Immaculée à Lachine en 1902 et prononça ses vœux en 1903 à Ottawa, où il fut ordonné par Mgr Duhamel, le 17 juin 1905. Vicaire à Saint-Pierre de Montréal, depuis 1907.

LAFLÈCHE (L'abbé Edouard), né à Sainte-Anne-de-la-Pérade, comté de Champlain, le 6 juillet 1843, de Hector LaFlèche, cultivateur, et d'Esther Nobert, fit ses études à Nicolet et fut ordonné à Québec par Mgr Laflèche, le 2 octobre 1870. Professeur au séminaire de Nicolet (1870-1871) ; vicaire à Saint-Grégoire-de-Nicolet (1871), à Saint-David-d'Yamaska (1871-1872) ; desservant à Yamaska (1872-1874) ; vicaire à Saint-Norbert-d'Arthabaska (1874-1875) ; curé de Saint-Paul-de-Chester (1875-1878), de Victoriaville (1878-1886), où il a fondé en 1881 le florissant couvent des Sœurs de la Congrégation ; retiré à Sainte-Anne-de-la-Pérade (1886-1890) ; desservant à Danville (1890-1892), à Orono dans le Maine (1892-1893) ; vicaire à

Sainte-Anne-de-la-Pérade (1893-1894) ; desservant à Sainte-Geneviève-de-Batiscan (1894-1895), à Saint-Alban (1895-1896), encore à Sainte-Geneviève-de-Batiscan (1896-1897) ; en repos dans le Nord-Ouest canadien (1897-1898); desservant à Saint-Narcisse-de-Champlain (1898-1900), à Saint-Rémi-de-Tingwick (1900-1903), à Lotbinière (1903-1904) ; de nouveau en retraite à Sainte-Anne-de-la-Pérade, depuis 1904.

LAFLÈCHE (L'abbé Joseph-Antoine-Edouard Richer-), né à Sainte-Anne-de-la-Pérade, comté de Champlain, le 4 août 1855, de François-Augustin Richer-Laflèche, cultivateur, et de Marie-des-Neiges Charest, fit ses études aux Trois-Rivières ; fut ordonné dans sa paroisse natale par Mgr Laflèche, le 23 mai 1880. Vicaire à Saint-Thomas de Pierreville (1880-1881), à Louiseville (1881-1887) ; depuis 1887, curé de Saint-Paulin, où il a bâti une église en 1887 et un presbytère en 1898.



LAFLÈCHE (L'abbé Joseph-François-Télesphore Richer-), né à Sainte-Anne-de-la-Pérade, comté de Champlain, le 18 septembre 1851, de François-Augustin Richer-Laflèche, cultivateur, et de Marie-des-Neiges Charest, fit ses études à Nicolet et aux Trois-Rivières, où il fut ordonné par Mgr Laflèche, le 24 décembre 1876. Professeur au séminaire des Trois-Rivières (1876-1889), en même temps aumônier de l'hôpital Saint-Joseph (1883-1889) ; curé de Maskinongé (1889-1892), où en 1892 il a bâti une église et un presbytère ; curé de Batiscan (1892-1900) ; depuis 1900, curé de Sainte-Anne-de-la-Pérade, où il a fondé un collège commercial en 1901. Chanoine titulaire de la cathédrale des Trois-Rivières, depuis 1900.

LAFLÈCHE (L'abbé Louis-Félix Richer-), né à Louiseville, comté de Maskinongé, le 30 octobre 1861, de Félix Richer-Laflèche, cultivateur, et de Joséphine Désaulniers, fit ses études aux Trois-Rivières, où il fut ordonné par Mgr Laflèche, le 26 août 1888. Professeur au séminaire des Trois-Rivières (1888-1893) ; vicaire à la cathédrale des Trois-Rivières (1893-1897), au Cap-de-la-Madeleine (1897-1899) ; depuis 1899, curé de Grand' Mère, où il a bâti un presbytère en 1900, fondé un couvent d'Ursulines des Trois-Rivières en 1900 aussi, un collège des Frères de l'Instruction-Chrétienne en 1902 et construit une magnifique église en 1907.

LAFLEUR (Rév. Père Ed.), né à Montréal, fit ses études au séminaire de Montréal ; entra chez les Pères Blancs à la Maison-Carrée en Algérie l'an 1901 ; fut ordonné à Carthage en Tunisie par Mgr Combes, le 29 juin 1905. Missionnaire dans l'Ouganda en Afrique, depuis 1905.

LAFOND (Rév. Père Eugène), né à Berthierville, le 30 juin 1856, de François-Xavier Lafond, notaire, et de Marie-Anne-Flore Parent, fit ses études à Nicolet ; entra chez les Pères Sainte-Croix en 1885 et y prononça ses vœux en 1886; fut ordonné à Montréal par Mgr Fabre, le 19 décembre 1891. Professeur au collège de la Côte-des-Neiges près Montréal, depuis 1891.



LAFOND (L'abbé Joseph-Norbert-Cléomène), né à Drummondville, le 10 juillet 1859, de Norbert Lafond, cultivateur, et d'Aurélie Duguay, fit ses études à Nicolet ; fut ordonné à L'Assomption par Mgr Fabre, le 2 septembre 1883. Vicaire à Saint-Grégoire-de-Nicolet (1883-1886), à Arichat sur l'île du Cap-Breton (1886-1888) ; curé-fondateur de Sainte-Anne-du-Sault (1888-1893) ; curé de Sainte-Elisabeth-de-Warwick (1893-1896) ; assistant à Saint-Germain-de-Grantham (1896-1905), curé de Sainte-Hélène-de-Chester, depuis 1905.

LAFOND (L'abbé Pierre-Albert), né à Saint-Sébastien-d'Iberville, le 4 décembre 1867, de David Lafond, marchand, et de Mélanie Aubertin, fit ses études à Saint-Hyacinthe ; fut ordonné à Sainte-Brigide-d'Iberville par Mgr Decelles, le 20 mai 1894. Professeur au séminaire de Saint-Hyacinthe (1894-1898) ; étudiant à l'école des Carmes à Paris en France (1898-1900) ; professeur au séminaire de Saint-Hyacinthe, depuis 1900.

LAFONTAINE (L'abbé A.-E.). A l'évêché de Fort-Wayne dans l'Indiana (1896-1897) ; curé de Saint-Vincent-de-l'Indiana (1897-1901) ; surintendant des écoles du diocèse de Fort-Wayne avec résidence à l'évêché, depuis 1901.

LAFONTAINE (L'abbé Charles-Hugues), né à Saint-Hugues, comté de Bagot, le 1 avril, 1881, d'Emery Lafontaine, notaire, et d'Ernestine Brodeur, fit ses études à Saint-Hyacinthe et au grand séminaire de Montréal ; fut ordonné à Saint-Hyacinthe par Mgr Bernard, le 25 juillet 1906. Professeur au séminaire de Saint-Hyacinthe (1906-1907) ; vicaire à Saint-Grégoire-d'Iberville, depuis 1907.

LAFONTAINE (L'abbé Joseph-Victor), né à Sherrington, comté de Napierville, le 23 décembre 1880, de Josué Lafontaine, cultivateur, et d'Eugénie Roulier, fit ses études au séminaire de Montréal et au collège Sainte-Marie de la même ville ; fut ordonné à Joliette par Mgr Archambault, le 29 juin 1906. Professeur au collège Sainte-Marie de Montréal, depuis 1906. Bachelier-ès-arts.



LAFONTAINE (L'abbé Louis-Joseph-Théophile), né à Saint-Barthélemy, comté de Berthier, le 1 avril 1870, de Théophile Lafontaine, cultivateur, et de Louise Thomas-Tranchemontagne, fit ses études à Joliette et au séminaire de Montréal, où il fut ordonné par Mgr Fabre, le 30 août 1896. Etudiant au collège canadien de Rome en Italie, où il suivit les cours de dogme et de morale à l'université de la Propagande (1896-1899) ; depuis 1899, vicaire à Notre-Dame de Montréal, où il exerce entre autres fonctions celle d'aumônier des patients catholiques de l'Hôpital-Général.

LAFONTAINE (L'abbé Louis-Joseph-Urgèle), né à Saint-Barthélemy, comté de Berthier, le 5 décembre 1866, entra chez les Sulpiciens et y fut ordonné le 23 mai 1891. Professeur au collège de Montréal (1891-1893) ; vicaire à Notre-Dame de Montréal (1893-1895), à Oka depuis 1895.

LAFOREST (L'abbé Georges-Marie-Octave), né à Franklin-Mine dans le Michigan, le 24 janvier 1882, de Dosithée Laforest, cordonnier, et de Mélina Daniel, fit ses études à Saint-Laurent près Montréal et au séminaire de Montréal ; fut ordonné à Sainte-Anne de Calumet dans le Michigan par Mgr Eis, le 24 juin 1906. Vicaire à Manistique dans le Michigan pour la desserte d'une douzaine de missions, depuis 1906 ; dans le même temps remplaçant des curés de Saint-Joseph du Lac-Linden en juillet 1906, de Sainte-Anne d'Escanaba de janvier à mars 1907 et de Rapid-River depuis mars 1907.

LAFORCE (L'abbé Charles), né à Saint-Hyacinthe, le 23 février 1862, de François-Xavier Laforce, gouverneur de prison, et de Henriette Paré, fit ses études au petit séminaire de Montréal, où il fut ordonné par Mgr Fabre, le 18 décembre 1886. Professeur au petit séminaire de Montréal (1886-1887) ; vicaire à Saint-Jacques de Montréal (1887) ; encore professeur au petit séminaire de Montréal (1887-1891) ; vicaire à Saint-Joseph de Montréal (1891-1893), au Sacré-Cœur de Montréal (1893) ; aumônier des Sœurs Sainte-Anne à Lachine (1893-1899), des Sœurs des Saints-Noms-de-Jésus-et-de-Marie à Hochelaga de Montréal (1899-1902) ; curé de L'Acadie (1902-1905), de Saint-Vincent-de-Paul de Montréal depuis 1905.

LAFORTUNE (Rév. Père Bellarmin Tellier), né à Saint-Roch-de-l'Achigan, comté de L'Assomption, le 11 décembre 1869, de Zoël Tellier-Lafortune, cultivateur, et de Perpétue Beaudry, fit ses études à L'Assomption ; entra chez les Jésuites au Sault-au-Récollet en 1890 et prononça ses vœux à Nome dans l'Alaska en 1906 ; fut ordonné à Montréal par Mgr Bruchési, le 3 juillet 1901. Troisième an de probation à Frédéric dans le Maryland (1901-1902) ; missionnaire des Esquimaux à Nome dans l'Alaska, depuis 1902.

LAFORTUNE (L'abbé J.-E.-F.), entré chez les Clercs Saint-Viateur, fut ordonné le 31 juillet 1898. A l'institution des Sourds-Muets de Montréal (1898-1899) ; professeur au collège de Rigaud (1899-1905) ; sortit de communauté en 1905 ; vicaire à Longueuil (1905-1906), à Sainte-Cunégonde de Montréal (1906-1907) ; en repos à Boucherville, depuis 1907.

LAFORTUNE (L'abbé Joseph-Prosper), né à L'Assomption, le 14 avril 1881, de Hercule Lafortune, cultivateur, et d'Angélique Raynault, fit ses études à L'Assomption et au grand séminaire de Montréal, où il fut ordonné par Mgr P. LaRocque, le 3 juillet 1904. Professeur au collège de L'Assomption, depuis 1904.

LAFORTUNE (L'abbé J.-T.), né à L'Assomption, le 14 avril 1858, de Louis Tellier-Lafortune, cultivateur, et de Cécile Tellier-Lafortune, fit ses études

dans sa paroisse natale ; fut ordonné par Mgr Fabre, le 31 décembre 1884. Vicaire à Saint-Eustache (1885-1888), à Saint-Norbert-de-Berthier (1888), à Joliette (1888-1898), à Saint-Charles de Montréal (1898-1899) ; curé de Saint-Hippolyte-de-Kilkenny (1899-1906), de Saint-Edouard-de-Napierville depuis 1906.

LAFORTUNE (Rév. Père Louis), entré chez les Jésuites, fut ordonné le 9 juillet 1894. Au Sault-au-Récollet (1894-1895) ; professeur au séminaire de Saint-Boniface dans le Manitoba (1895-1897) ; missionnaire à Chelmsford dans Ontario (1897-1898), à Port-Arthur depuis 1898.

LAFORTUNE (L'abbé Louis-Damase Tellier-), né à L'Assomption, le 30 juin 1858, de Médard Lafortune, cultivateur, et de Justine Gauthier-Landreville, fit ses études à L'Assomption ; fut ordonné à Montréal par Mgr Fabre, le 22 décembre 1883. Professeur au collège de L'Assomption (1883-1888) ; vicaire à Beauharnois (1888-1890), à L'Assomption (1890-1900) ; curé de l'Ile-Dupas (1900-1904), de Lanoraie (1904-1905), de la cathédrale de Joliette depuis 1905.

LAFORTUNE (L'abbé L.-J.), né à L'Assomption, le 25 août 1849, de Jean-Baptiste Lafortune, cultivateur, et de Marguerite Pelletier, fit ses études à L'Assomption, où il fut ordonné par Mgr Fabre, le 17 janvier 1875. Vicaire à Napierville (1875-1877), à Saint-Henri de Montréal (1877), à Saint-Anicet (1877), au Saint-Enfant-Jésus de Montréal (1877-1879), à Saint-Jean-d'Iberville (1879-1880), à Saint-Jean-Baptiste de Montréal (1880-1884) ; aumônier de la maison-mère des Sœurs Sainte-Anne à Lachine (1884-1887) ; curé de Lachenaie (1887-1891), où il a bâti une église et un presbytère ; curé de Saint-Jérôme-de-Terrebonne (1891-1901), où il a également construit une église et un presbytère ; curé de Boucherville, depuis 1901. Vicaire forain, depuis 1892.

LAFRAMBOISE (L'abbé Joseph) fut ordonné le 8 mai 1904. Vicaire à Sainte-Marthe (1904-1905) ; professeur au séminaire de Valleyfield, depuis 1905.

LAFRANCE (L'abbé Edouard-Eugène-Napoléon Pinel-), né à Saint-Roch de Québec, le 27 février 1873, de Napoléon Lafrance, cordonnier, et de Delvina Gaulin, fit ses études à Québec ; fut ordonné à Saint-Raymond par Mgr Bégin, le 28 mai 1899. Vicaire à Sainte-Croix (1899-1905), à Saint-Jean-Port-Joli (1905-1906), à Portneuf depuis 1906.

LAFRANCE (L'abbé Joseph-Alexandre), né à Charlesbourg près Québec, le 6 février 1856, de Pierre Lafrance et d'Elmire Frigault, fut ordonné le 3 juin 1882. Vicaire à Saint-François-de-Beauce (1882-1884) ; missionnaire au Labrador (1884-1887) ; curé de Saint-Nérée (1887-1888) ; encore missionnaire au Labrador (1888-1892) ; curé de Saint-Martin-de-Bolduc (1892-1906), du Sacré-Cœur-de-Jésus-de-Broughton depuis 1906.

LAFRANCE (L'abbé Joseph-François-Xavier), né à Saint-Basile-de-Chambly le 15 mars 1873, fut ordonné le 17 décembre 1898. Vicaire à Saint-

Michel-de-Napierville (1899-1901), à Saint-Roch-de-l'Achigan (1901-1902), à Saint-Esprit (1902-1903) ; curé de Saint-Emile-de-Montcalm, depuis 1903.

LAFRANCE (L'abbé Pierre-Régule), né à Matane, le 29 juin 1871, de Lambert Lafrance, cultivateur, et de Marie Belles-Iles, fit ses études à Rimouski et à Québec ; fut ordonné à Rimouski par Mgr Blais, le 15 novembre 1903. Vicaire à Saint-Louis-du-Ha-Ha (1903-1904) ; assistant-curé à Saint-Fabien-de-Rimouski (1904-1905) ; procureur de l'évêché de Rimouski (1905-1907) ; curé de Notre-Dame-de-l'Ile-Verte, depuis 1907. Auteur de LA NOUVELLE INDULGENCE PLÉNIÈRE DE LA BONNE MORT, opuscule rendu à sa troisième édition, soit à vingt-cinq mille exemplaires (1907).

LAGACÉ (L'abbé Joseph-Hyacinthe-Alfrédise), né à Saint-Hyacinthe, le 3 octobre 1875, de Lactance Lagacé, cultivateur, et de Dina Frédette, fit ses études à Saint-Hyacinthe, où il fut ordonné par Mgr Decelles, le 15 août 1901. Professeur au séminaire de Saint-Hyacinthe (1901-1903) ; vicaire à Saint-Césaire (1903-1905), à Saint-Liboire (1905-1907), à Sainte-Angèle-de-Monnoir depuis 1907.

LAGACÉ (L'abbé Joseph-Octave), né à Montréal, le 23 mai 1864, d'Octave Lagacé, comptable de la fabrique de Notre-Dame de Montréal, et d'Emélie Charpentier, fit ses études au collège Sainte-Marie de Montréal et au grand séminaire de la même ville, où il fut ordonné par Mgr Lafièche, le 20 décembre 1890. Vicaire à Beauharnois (1891-1895), à Saint-Polycarpe (1895), à la cathédrale de Valleyfield (1895-1896), à Vaudreuil (1896-1897), à Beauharnois encore (1897), à Napierville (1897), à Saint-Joseph de Montréal (1898-1906) ; aumônier de l'hospice Gamelin à Montréal, depuis 1906.

LAGACÉ (Rév. Père Joseph-Philippe), né à Montréal, le 24 septembre 1879, de Philippe Lagacé, employé des postes, et de Malvina Vincent, fit ses études au collège Sainte-Marie de Montréal ; entra chez les Pères du Très-Saint-Sacrement à Montréal en 1898 et y prononça ses vœux en 1901 ; fut ordonné à Montréal par Mgr Lorrain, le 18 décembre 1904. A Montréal (1904-1906) ; professeur au juvénat de Suffern dans le diocèse de New-York, depuis 1906.



LAGACÉ (L'abbé Wilfrid), né à Saint-Martin-de-Laval, le 8 mai 1881, d'Uldège Lagacé, contracteur de pierre, et de Délia Boucher, fit ses études au petit séminaire de Montréal, à Rigaud et à Memramcook dans le Nouveau-Brunswick, ; fut ordonné à Chatham par Mgr Barry, le 23 septembre 1905. Vicaire à Tracadie-du-Nouveau-Brunswick (1905-1906), à Néguac (1906) ; depuis 1906, curé de Burnt-Church, où il a bâti un presbytère dès 1906 ; en même temps depuis 1906, missionnaire à Saint-Augustin-de-Northumberland, où il a construit une église en 1906 aussi.



LAGANIÈRE (Rév. Père Lucien-Louis-Gustave), né à Champlain, le 28 mars 1868, de Louis Laganière, cultivateur, et d'Olive Bailly, fit ses études aux Trois-Rivières ; entra chez les Oblats de Marie-Immaculée à Lachine en 1887 et prononça ses vœux en 1889 à Ottawa, où il fut ordonné par Mgr Duhamel, le 15 mai 1892. Professeur à l'université d'Ottawa (1892-1894) ; économe à Saint-Pierre de Montréal (1895-1897) ; prédicateur de retraites (1897-1901) ; missionnaire-colonisateur pour l'Alberta (1901-1904), où il a fondé Brosseauville en 1903 ; économe à Saint-Sauveur de Québec (1904-1906) ; à Winnipeg dans le Manitoba (1906-1907) ; à Duluth dans le Minnésota, depuis 1907.

LAHAYE (L'abbé Zéphirin), né à Saint-Zéphirin, comté d'Yamaska, le 1 novembre 1851, de François-Xavier Lahaye, cultivateur, et de Scholastique Proulx, fit ses études à Nicolet et fut ordonné dans sa paroisse natale par Mgr Laflèche, le 29 septembre 1878. Au séminaire de Nicolet, professeur de mathématiques et d'histoire naturelle (1878-1895), professeur d'histoire naturelle et économe (1895-1899) ; aumônier de l'Hôtel-Dieu d'Arthabaskaville (1899-1902) ; curé de Wickham (1902-1906), où il a bâti un presbytère en 1904 ; curé de Saint-François-du-Lac, depuis 1906.

LAIZÉ (Rév. Père Joseph), entré chez les Eudistes, fut ordonné le 27 mai 1899. Missionnaire à la Rivière-Pentecôte sur la côte du Labrador (1903-1905) ; vicaire au Sacré-Cœur de Chicoutimi, depuis 1905.

LAJEUNESSE (L'abbé Guillaume-Joseph), né à Saint-Paul-Minnésota, le 5 juillet 1862, de Joseph Lajeunesse, marchand, et de Marie-Hélène Brown, fit ses études au séminaire de Montréal, où il fut ordonné par Mgr Fabre, le 25 juillet 1889. Assistant-aumônier à l'hospice Saint-Isidore de la Longue-Pointe (1889) ; en repos (1889-1890) ; aumônier du noviciat des Frères de l'Instruction-Chrétienne à Laprairie (1890-1892) ; aumônier de la maison-vicariale des Sœurs Grises à Saint-Boniface dans le Manitoba (1892-1894) ; aumônier des Frères de la Charité à la maison de l'Ange-Gardien de Boston dans le Massachusetts (1894-1895) ; vicaire à l'Immaculée-Conception de Winnipeg dans le Manitoba (1895), à la cathédrale de Denver dans le Colorado (1895-1896) ; premier curé de Lake-City (1896-1898) ; curé de Gunnison avec desserte de Crested-Butte (1898-1899) ; depuis 1899, curé de Fort-Collins, où il a bâti une église en 1900 et un presbytère en 1907, et d'où il a construit des églises à Greeley en 1899 et à Loveland en 1903.

LAJEUNESSE (L'abbé Joseph-Adélard), né à Chambly, le 21 août 1850, de Joseph Lajeunesse, professeur de musique, et de Mélina Mignault, fit ses études au séminaire de Montréal, où il fut ordonné par Mgr Fabre, le 21 décembre 1878. Vicaire successivement à Saint-Michel de Napierville, au Côteau-du-Lac, à Saint-Roch-de-l'Achigan et à Lanoraie (1878-1887) ;

curé de Sainte-Lucie (1887-1890), de Saint-Calixte (1890-1900), de Sainte-Monique-des-Deux-Montagnes depuis 1900. Frère de la cantatrice Albani.

LAJEUNESSE (Rév. Père Joseph-Alexandre), né à Sainte-Marguerite-du-Lac-Masson, comté de Terrebonne, le 22 juillet 1871, d'Eusèbe Lajeunesse, cultivateur, et d'Armantine Charlebois, fit ses études à L'Assomption et à Ottawa ; entra chez les Oblats de Marie-Immaculée à Lachine en 1889 et prononça ses vœux en 1891 à Ottawa, où il fut ordonné par Mgr Duhamel, le 11 juin 1895. A l'université d'Ottawa, professeur (1895-1902), préfet des études depuis 1902. Licencié en philosophie (1892), maître-ès-arts (1901).

LAJEUNESSE (L'abbé Joseph-Arthur-Anatole—— -Charles), né à Sainte-Marguerite-du-Lac-Masson, comté de Terrebonne, le 13 septembre 1877, de Charles Lajeunesse-Charles, marchand, et d'Olive Lafleur, fit ses études à Joliette et au grand séminaire de Montréal, où il fut ordonné par Mgr Sbaretti, le 6 juin 1903. Vicaire à Varennes (1903-1904), à Saint-Irénée de Montréal depuis 1904.

LAJEUNESSE (Rév. Père Joseph-Arthur-Anatole), né à Sainte-Marguerite-du-Lac-Masson, comté de Terrebonne, le 12 septembre 1877, d'Eusèbe Lajeunesse, cultivateur, et d'Armantine Charlebois, fit ses études au juniorat et au scolasticat des Oblats de Marie-Immaculée, chez qui il entra à Lachine en 1898 ; prononça ses vœux à Ottawa en 1900 et fut ordonné à Lac-aux-Canards dans la Saskatchewan par Mgr A. Langevin, le 21 décembre 1904. Vicaire à Lac-aux-Canards (1904-1905), à la cathédrale de Prince-Albert (1905), à Saskatoon (1905), encore à la cathédrale de Prince-Albert (1905-1906) ; curé de Saint-Albert-de-Marcelin, depuis 1906.

LAJOIE (Rév. Père Pascal-D.), né à Saint-Jean-Baptiste-de-Rouville, le 29 mars 1826, d'Antoine Lajoie et de Félicité Jarret, fut ordonné au Sault-au-Récollet, le 12 septembre 1852. Entra chez les Clercs Saint-Viateur ; directeur des élèves du séminaire de Joliette ; en France (1859-1863) ; curé de Joliette ; supérieur du séminaire de Joliette ; depuis 1880 en France, où il est supérieur-général de sa congrégation.

LAJOIE (L'abbé Philippe-Auguste), né à Saint-Antonin, comté de Témiscouata, le 22 avril 1868, de Hyacinthe Lajoie, cultivateur, et de Joséphine Dubuc, fit ses études à Nicolet et au grand séminaire de Montréal ; fut ordonné à Nicolet par Mgr Gravel, le 24 août 1890. Vicaire à la cathédrale de Nicolet (1890-1891) ; entra chez les Sulpiciens en 1891 à Paris, où il fit sa solitude à Issy (1891-1892) et étudia à la faculté catholique (1892-1893) ; professeur au petit séminaire de Montréal (1893-1902) ; aumônier à l'hôpital Notre-Dame de Montréal (1902-1903) ; vicaire à Saint-Jacques de Montréal, depuis 1903.

LALANDE (Rév. Père Joseph), entré chez les Jésuites, fut ordonné le 3 juillet 1898. Au collège Sainte-Marie de Montréal (1898-1904), recteur depuis 1904.

LALANDE (L'abbé J.-B.-A.). Curé d'Oakwood dans le Dakota-Septentrional (1900-1904), de Wild-Rice depuis 1904.

LALANDE (Rév. Père Louis), né à Saint-Hermas, comté des Deux-Montagnes, le 25 décembre 1869, de Charles Lalande et de Lucie Rodrigue, fit ses études à Rigaud ; fut ordonné par Mgr Fabre, le 29 juillet 1894. Professeur de rhétorique et de philosophie au collège Sainte-Marie de Montréal (1895-1906) ; missionnaire à l'Immaculée-Conception de Montréal, depuis 1906. Il a prêché plusieurs stations de carême au Jésu de Montréal et fait un grand nombre de conférences tant en France et aux Etats-Unis qu'en Canada. Auteur de la biographie de FORTUNAT BRUNET, un volume (1887) ; d'UNE VIEILLE SEIGNEURIE, BOUCHERVILLE, un volume in-12 de 414 pages (1890) ; de CROIRE C'EST VIVRE, ouvrage d'apologétique d'après Mgr Stang, un volume in-12 (1906) ; d'ENTRE AMIS, un volume in-12 de 343 pages (1907).

LALANNE (L'abbé Charles-Emery-Dosithée), né à Sherbrooke, le 28 octobre 1870, d'Emery Lalanne, marchand, et d'Eugénie Godin, fit ses études au séminaire de Montréal et à Paris, où il entra chez les Sulpiciens et fut ordonné le 21 septembre 1895. Au collège de Montréal, depuis 1898.

LALIBERTÉ (L'abbé Charles-Henri) fut. ordonné le 17 décembre 1904. Vicaire à Windsor-d'Essex dans Ontario (1905-1907) ; curé de Raleigh, depuis 1907.

LALIBERTÉ (L'abbé J.-Alfred), né à Lanoraie, comté de Berthier, le 13 août 1868, de Simon Laliberté, navigateur, et d'Odile Vézina, fit ses études à Joliette et au grand séminaire de Montréal, où il fut ordonné par Mgr Fabre, le 14 mars 1891. Vicaire à Saint-Eustache (1891-1892), à Saint-Jean-Baptiste de Montréal (1892-1894), à Sainte-Anne de Woonsocket dans le Rhode-Island (1894-1906) ; depuis 1906, curé-fondateur de Saint-Mathieu de Central-Falls, où il a bâti une école paroissiale de cinquante mille piastres en 1907.

LALIBERTÉ (L'abbé J.-Eloi), né à Lotbinière, le 9 octobre 1849, de Joseph Laliberté et de Marcelline Lahaye, fut ordonné à Québec le 23 décembre 1877. Vicaire à Montmagny (1878-1879) ; curé de Saint-Adrien-d'Irlande (1879-1893), de Sainte-Marguerite-de-Dorchester (1893-1901) ; retiré au pensionnat Saint-Louis-de-Gonzague de Québec (1901-1902) ; assistant-aumônier à l'hospice de la Charité de Québec (1902-1906) ; retiré au Cap-Santé, depuis 1906.

LALIBERTÉ (L'abbé Joseph-Flavien), né à Saint-Césaire, comté de Rouville, le 7 août 1850, de Flavien Laliberté, marchand, et de Marie-Edesse Langevin, fit ses études au séminaire de Montréal ; entra chez les Sulpiciens ; fut ordonné à Paris en France par le Cardinal Guibert, le 23 décembre 1876. Vicaire à Saint-Joseph de Montréal (1877-1878) ; professeur au collège de Montréal, depuis 1878. Maître-ès-arts.

LALIBERTÉ (L'abbé Louis). Vicaire à Saint-Augustin de Manchester dans le Nouveau-Hampshire (1903-1907), à Keene depuis 1907.

LALONDE (Rév. Père Antoine), né à Montréal, entra chez les Oblats de Marie-Immaculée et y prononça ses vœux ; fut ordonné à Ottawa par Mgr Duhamel, le 25 mai 1907. Professeur à l'université d'Ottawa, depuis 1907.

LALONDE (L'abbé Camille-Wilfrid), né à Saint-Hermas, comté des Deux-Montagnes, le 18 juillet 1863, de Jean-Baptiste Lalonde, cultivateur, et de Céleste Sauvé, fit ses études à Sainte-Thérèse ; fut ordonné à Saint-Boniface dans le Manitoba par Mgr A. Langevin, le 22 octobre 1899. Vicaire à Saint-Norbert-du-Manitoba (1899-1900) ; curé de Saint-Maurice-de-Bellegarde (1900-1902), d'où il a fondé Saint-Antoine-des-Prairies en 1900 ; curé de Saint-Adolphe-de-Provencher (1902-1907), où il a fondé un couvent en 1905 ; curé de l'Ile-des-Chênes, depuis 1907.

LALONDE (L'abbé Joseph-Delphée), entré chez les Sulpiciens, fut ordonné le 29 juin 1901. Professeur au collège de Montréal, depuis 1903.

LALONDE (L'abbé Onésime), né à Lefaivre dans Ontario, le 11 février 1879, d'Olivier Lalonde, cultivateur, et de Mathilde Daoust, fit ses études à Sainte-Thérèse et à Ottawa ; fut ordonné dans sa paroisse natale par Mgr Duhamel, le 1 mai 1904. Vicaire et maître de cérémonies à la basilique d'Ottawa, depuis 1904.

LAMARCHE (Rév. Père Antonio-Marcolin), né à Mascouche, comté de L'Assomption, le 23 avril 1876, de François-Xavier Lamarche, cultivateur, et de Marie-Anne Ethier, fit ses études à L'Assomption ; entra chez les Dominicains à Saint-Hyacinthe en 1897 et y prononça ses vœux en 1898 ; fut ordonné à Ottawa par Mgr Duhamel, le 26 janvier 1902. Etudiant en philosophie et en théologie au couvent d'Ottawa (1902-1904) ; professeur de philosophie au couvent d'Ottawa (1904-1905) ; missionnaire à Fall-River dans le Massachusetts (1905-1907), à Saint-Hyacinthe depuis 1907. Docteur en philosophie et en théologie (1904).

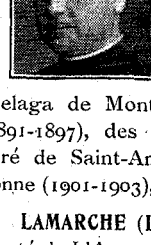

LAMARCHE (L'abbé Auguste-Roméo), né à Saint-Roch-de-l'Achigan, comté de L'Assomption, le 23 février 1863, de Denis Lamarche, notaire, et de Philomène Rocher, fit ses études à L'Assomption et au grand séminaire de Montréal, où il fut ordonné par Mgr Fabre, le 18 décembre 1886. Vicaire à Joliette (1886-1887), à Saint-Louis-de-Gonzague (1887-1889), à Hochelaga de Montréal (1889-1891) ; aumônier de Villa-Maria à Montréal (1891-1897), des Dames du Sacré-Cœur au Sault-au-Récollet (1897-1899) ; curé de Saint-André-d'Argenteuil (1899-1901), de Saint-Jérôme-de-Terrebonne (1901-1903), de Laprairie depuis 1903.

LAMARCHE (L'abbé Charles-Antonelli), né à Saint-Roch-de-l'Achigan, comté de L'Assomption, le 26 octobre 1870, de Denis Lamarche, notaire,

et de Philomène Rocher, fit ses études à L'Assomption et au grand séminaire de Montréal, où il fut ordonné par Mgr Fabre, le 16 juillet 1893. Etudiant à la Propagande de Rome en Italie (1893-1895), d'où il revint docteur en théologie (1895) ; vicaire à Saint-Joseph de Montréal (1895-1897) ; aumônier du couvent des Sœurs du Sacré-Cœur au Sault-au-Récollet (1897-1902), de la maison-mère des Sœurs des Saints-Noms-de-Jésus-et-de-Marie à Montréal (1902), de Villa-Maria à Montréal depuis 1902.

LAMARCHE (L'abbé Joseph-Aldai), né à Mascouche, comté de L'Assomption, le 3 décembre 1864, de Léon Lamarche, marchand, et d'Adélaïde Allard, fit ses études à L'Assomption ; fut ordonné à Montréal par Mgr Grandin, le 30 août 1890. Au collège de L'Assomption, professeur (1890-1900), assistant-procureur depuis 1900.

LAMARCHE (L'abbé Philippe), né à Saint-Esprit, comté de Montcalm, le 17 février 1853, d'Antoine Lamarche, cultivateur, et de Martine Lachapelle, fit ses études à Joliette ; fut ordonné à Montréal par Mgr Fabre, le 19 mai 1883. Professeur au séminaire de Joliette (1883-1884) ; vicaire au Saint-Enfant-Jésus de Montréal (1884-1886), au Sacré-Cœur de Montréal (1886-1887) ; depuis 1887, curé-fondateur du Sacré-Cœur de Toronto, où il a converti un temple presbytérien en église catholique et bâti un presbytère.

LAMARCHE (Rév. Père Prosper), entré chez les Jésuites, fut ordonné le 27 juillet 1890. Au Sault-au-Récollet (1892-1893) ; professeur au séminaire de Saint-Boniface dans le Manitoba (1893-1897) ; missionnaire à Garden-River dans Ontario (1897-1900), à Wikwémikong (1900-1901), à Fort-William depuis 1901.

LAMARRE (L'abbé J.-V.). Vicaire à Notre-Dame de Chicago dans l'Illinois, depuis 1899.

LAMBERT (L'abbé Joseph-Télesphore), né à Saint-Apollinaire, comté de Lotbinière, le 25 novembre 1870, de Carmel Lambert, cultivateur, et de Philomène Lamontagne, fit ses études à Québec et à Sainte-Anne-de-la-Pocatière, où il fut ordonné par Mgr Bégin, le 22 février 1903. Vicaire à Chatham dans le Nouveau-Brunswick (1903), à Saint-Basile-de-Madawaska depuis 1903.

LAMBERT (L'abbé Joseph-Zoel), né à Saint-Ferdinand, comté de Mégantic, le 10 janvier 1874, de Louis Lambert, cultivateur, et de Marie Fréchette, fit ses études à Québec ; fut ordonné dans sa paroisse natale par Mgr Bégin, le 29 décembre 1901. Vicaire à Saint-Basile-de-Madawaska (1901-1903), à Saint-François-de-Beauce (1903-1905), à la Rivière-Jacquet (1905-1907) ; depuis 1907 dans le Nouveau-Brunswick, curé de Nash's-Creek, où il a bâti un presbytère en 1907 et d'où il a bâti une chapelle à New-Mills en 1907 également.

LAMBERT (L'abbé Louis-Zoel), né à Saint-Antoine-de-Tilly, comté de Lotbinière, le 29 octobre 1846, de Léon Lambert, cultivateur, et de Cécile Houde-Desrochers, fit ses études à Nicolet et à Québec, où il fut ordonné par le Cardinal Taschereau, le 7 juin 1873. Au collège de Sainte-Anne-de-la-Pocatière (1873-1875), directeur de l'école d'agriculture (1873-1874), professeur de mathématiques (1874-1875), de philosophie (1875) ; vicaire à Saint-Jean-Baptiste de Québec (1875-1880) ; curé de Sainte-Anastasie (1880-1892), où il a construit l'église actuelle ; depuis 1892, curé de Saint-François-de-Beauce, où il a fondé un collège commercial des Frères Maristes en 1894, un couvent des Sœurs Jésus-Marie de Sillery en 1894 aussi et en 1904 un hôpital qu'il plaça sous la direction des Sœurs Saint-François-d'Assise de Lyon.

LAMBERT (Rév. Père Octave), entré chez les Oblats de Marie-Immaculée à Lachine après avoir fait ses études à Saint-Hyacinthe, fut ordonné le 19 mai 1894. Professeur à l'université d'Ottawa (1894-1902) ; à Saint-Sauveur de Québec (1902-1906) ; missionnaire à Ville-Marie sur les bords du lac Témiscamingue, depuis 1906.

LAMONTAGNE (Rév. Père Edouard), né à Sainte-Claire, comté de Dorchester, le 1 août 1850, d'Edouard Lamontagne, cultivateur, et de Marguerite Baillargeon, fit ses études à Québec, où il fut ordonné par le Cardinal Taschereau, le 26 mai 1877. Vicaire à Sainte-Anne-de-Beaupré (1877), à Beauport (1877-1881), à Portneuf (1881) ; curé de Notre-Dame-des-Anges-de-Montauban (1881-1886) ; exécuta le voyage d'Europe (1886-1887), où il entra chez les Rédemptoristes à Saint-Trond en Belgique l'an 1887 et y prononça ses vœux en 1888 ; à Liège en Belgique (1888) ; à Sainte-Anne de Montréal (1888-1891) ; à Sainte-Anne-de-Beaupré (1891-1905) ; à Notre-Dame-du-Sacré-Cœur de Hochelaga à Montréal (1905-1907) ; premier recteur à Ottawa, depuis 1907.

LAMONTAGNE (L'abbé Ernest-A.). Professeur au séminaire de Hartford dans le Connecticut (1899-1904) ; vicaire à Grosvenordale (1904-1906) ; curé de Sainte-Anne de Waterbury, depuis 1906.

LAMONTAGNE (L'abbé Joseph-Arthur), né à Saint-Dominique-de-Bagot, le 8 mai 1883, de Bruno Lamontagne, contracteur, et de Marie-Louise Leclerc, fit ses études à Saint-Hyacinthe et au grand séminaire de Montréal ; fut ordonné à Saint-Hyacinthe par Mgr Bernard, le 21 décembre 1907. En repos à Sainte-Hélène-de-Bagot, depuis 1907. Bachelier-ès-arts (1904), en théologie (1906) de l'université de Québec.

LAMONTAGNE (L'abbé François-Philibert), né à Saint-Raphaël-de-Bellechasse, le 16 avril 1874, de Dominique Lamontagne, cultivateur, et de Rose Bernard, fit ses études à Sainte-Anne-de-la-Pocatière et à Québec, où il fut ordonné par Mgr Bégin, le 27 mai 1899. Professeur au petit séminaire de Québec (1899-1900) ; aumônier des Sœurs de Notre-Dame-du-Perpétuel-Secours à Saint-Damien-de-Buckland (1900-1902) ; curé-fonda-

teur de Saint-Camille-de-Bellechasse (1902-1906), où il a bâti un presbytère et une belle église ; curé de Pontbriand, depuis 1906.



LAMONTAGNE (L'abbé Louis-Alphonse), né à Rimouski, le 7 décembre 1846, de Joseph Lamontagne, cultivateur, et d'Angèle Côté, fit ses études à Rimouski, où il fut ordonné par Mgr J. Langevin, le 1 novembre 1873. Vicaire à la Grande-Rivière (1873-1874) ; desservant à Mont-Louis (1874-1875) ; en repos (1875-1876) ; curé de Saint-Pierre-de-Malbaie (1876-1881), de Saint-Georges-de-Malbaie (1881-1882) ; en repos (1882-1889) ; aumônier des Sœurs Grises de Rimouski (1889-1892) ; curé de l'Anse-au-Griffon (1892-1894) ; procureur de l'évêché de Rimouski (1894-1895) ; desservant à Saint-Hubert-du-Chemin-Taché (1895-1896) ; curé de Saint-Eloi, depuis 1896.

LAMONTAGNE (L'abbé Louis-Arthur) fut ordonné le 10 septembre 1893. Vicaire à Sainte-Félicité (1893-1894), à l'Ile-Verte (1894-1896) ; aux Etats-Unis (1896-1897) ; vicaire à Saint-Charles de Providence dans le Rhode-Island (1897-1898), à Taunton dans le Massachusetts (1898-1900), à Pinconning dans le Michigan (1900-1901) ; curé d'Au-Sable, depuis 1901.

LAMONTAGNE (L'abbé Raymond), né à Saint-Michel-de-Bellechasse, le 25 octobre 1877, de Raymond Lamontagne, pilote, et de Léontine Larochelle, fit ses études à Lévis, où il fut ordonné par Mgr Bégin, le 27 décembre 1901. Professeur au collège de Lévis, depuis 1901.

LAMOTHE (L'abbé Antoine-Ezilbert), né à Saint-Roch de Québec, le 13 octobre 1861, de François-Xavier Lamothe, tailleur, et de Joséphine Morin, fit ses études à Québec ; fut ordonné par le Cardinal Taschereau, le 13 juin 1886. Vicaire à Saint-Gervais (1886-1888), à Deschambault (1888-1890), à Saint-Frédéric (1890-1894) ; retiré à Québec (1894-1895) ; vicaire à la Jeune-Lorette (1895-1901), à Montmagny depuis 1901,

LAMOTHE (L'abbé Arthur), né à Marieville, comté de Rouville, le 25 février 1862, d'Amédée Lamothe, commerçant, et d'Adélaïde Ménard, fit ses études à Marieville, à l'université Saint-Jean à Collègeville dans le Minnésota et à l'université d'Innsprüch ; fut ordonné à Saint-Cloud dans le Minnésota par Mgr Seidenbusch, le 14 juin 1886. A Little-Falls, curé de l'église allemande (1888-1890), de l'église canadienne depuis 1890. Doyen et conseiller de l'évêque de Saint-Cloud.

LAMOTHE (L'abbé François-Léon), né à Saint-Maurice-de-Champlain, le 6 octobre 1859, de Moïse Lamothe, cultivateur, et de Marie-Zoé Leduc, fit ses études aux Trois-Rivières, où il fut ordonné par Mgr Laflèche, le 21 juin 1885. Vicaire à Saint-Tite-de-Champlain (1885-1886), à la cathédrale des Trois-Rivières (1886-1892) ; desservant de l'Immaculée-Conception des Trois-Rivières, depuis 1892.

LAMOTHE (Rév. Père Léon), né à Champlain, le 1 janvier 1864, de Joseph-Germain Lamothe, cultivateur, et de Marie-Emélie Turcotte, fit ses études aux Trois-Rivières ; entra chez les Oblats de Marie-Immaculée en 1886 et prononça ses vœux en 1888 à Ottawa, où il fut ordonné par Mgr Duhamel, le 24 avril 1892. Vicaire à Saint-Joseph de Lowell dans le Massachusetts (1892-1896) ; assistant-procureur à Saint-Pierre de Plattsburg dans l'état de New-York (1896-1897) ; à Lowell encore (1897-1904), directeur de l'église et procureur de la paroisse, depuis 1904.

LAMOTTE (L'abbé Joseph), né à Arnstein en Allemagne, le 7 août 1869, de François Lamotte, charpentier, et de Catherine Greul, fit ses études à Milwaukee dans le Wisconsin ; fut ordonné à Marquette dans le Michigan par Mgr Eis, le 17 juin 1905. Vicaire au Lac-Linden dans le Michigan (1905), à Negaunee (1905-1906) ; curé de Wakefield (1906) ; encore vicaire à Negaunee, depuis 1906.

LAMOUREUX (L'abbé Romuald-Théophile-Sébastien), né à Saint-Sébastien-d'Iberville, le 1 août 1865, de François Lamoureux, cultivateur, et de Pélagie Gagnon, fit ses études au séminaire de Montréal et à Marieville ; fut ordonné à Rougemont par Mgr Moreau, le 29 septembre 1889. Professeur au petit séminaire de Marieville (1889-1891) ; étudiant au collège canadien de Rome en Italie (1891-1893), d'où il revint docteur en théologie de l'université de la Minerve et docteur en droit canonique de l'Apollinaire (1893); encore professeur au petit séminaire de Marieville, notamment de philosophie et de théologie morale (1893-1901) ; curé de Sweetsburg (1901-1904) ; depuis 1904, curé de Richelieu, où il a fondé un couvent des Sœurs Saint-Joseph de Saint-Hyacinthe en 1907.

LAMY (L'abbé Antoine-Auguste), né à Yamachiche, comté de Saint-Maurice, le 20 juillet 1844, de Luc Lamy, cultivateur, et de Pélagie Désaulniers, fit ses études à Nicolet et aux Trois-Rivières, où il fut ordonné par Mgr Laflèche, le 19 septembre 1875. Vicaire à Saint-David-d'Yamaska (1875-1877), à Saint-Justin (1877-1878), à Saint-Didace (1878), à Saint-Thomas de Pierreville (1878-1880), à Tingwick (1880), à North-Adams dans le Massachusetts (1880-1881), à Southbridge (1881-1882) ; curé-fondateur de Three-Rivers (1882-1889), où il a bâti une église et d'où il en a construit une également ainsi qu'un presbytère dans sa mission de Bondsville ; depuis 1889, curé de Sainte-Marie de Spencer, où il a édifié la magnifique église actuelle au coût de cent mille piastres et fondé un couvent.

LAMY (Rév. Père François-Xavier), né le 5 décembre 1854, entra chez les Jésuites et y fut ordonné le 29 juillet 1894. Au Sault-au-Récollet (1894-1895) ; professeur au collège Sainte-Marie de Montréal, depuis 1895.

LAMY (L'abbé J.-Adélard), né à Saint-Léon-de-Maskinongé, le 19 avril 1869, de Pierre-Majorique Lamy, cultivateur, et de Philomène Ferron, fit ses études aux Trois-Rivières, où il fut ordonné par Mgr Laflèche, le 29 juin 1896. Vicaire à Saint-Léon-de-Maskinongé (1896), au Cap-de-la-Madeleine

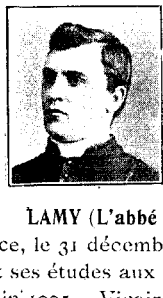

(1896-1897), à Sainte-Ursule (1897), à Sainte-Anne-de-la-Pérade (1897-1898), à Maskinongé (1898-1901) ; missionnaire à Saint-Théodore-de-la-Grande-Anse dans le haut Saint-Maurice (1901) ; desservant simultanément à Saint-Joseph-de-Mékinac et à Saint-Roch-de-Mékinac (1901) ; vicaire à Grand'Mère (1901-1905) ; curé de Saint-Adelphe, depuis 1905.

LAMY (L'abbé Joseph-Ephrem), né à Saint-Sévère, comté de Saint-Maurice, le 31 décembre 1879, de Prosper Lamy, cultivateur, et d'Elise Milot, fit ses études aux Trois-Rivières, où il fut ordonné par Mgr Cloutier, le 29 juin 1905. Vicaire à Saint-Narcisse-de-Champlain (1905-1906), à Sainte-Flore depuis 1906.

LANDREVILLE (L'abbé L.) fut ordonné le 21 décembre 1901. Vicaire à Sarnia dans Ontario (1902-1904) ; en repos (1904-1905) ; vicaire à Windsor-d'Essex (1905-1907), à Tecumseh depuis 1907.

LANDRY (L'abbé Adélard), né à Moosup dans le Connecticut, le 8 mars 1870, de Pierre Landry et d'Adèle Messier, fit ses études à Marieville et à Baltimore dans le Maryland ; fut ordonné à Boston dans le Massachusetts par Mgr Williams, le 17 décembre 1897. Vicaire à Notre-Dame de Worcester dans le Massachusetts (1897-1904), à Southbridge (1904-1905), à Adams (1905-1907) ; curé-fondateur de Saint-Thomas de Springfield, depuis 1907.

LANDRY (L'abbé Alexandre-P.). Vicaire à Tupper-Lake dans l'état de New-York (1903-1904) ; curé de Hopkington (1904-1907) ; à Chicago dans l'Illinois, depuis 1907.

LANDRY (Rév. Père Joseph.-F.) entra chez les Jésuites. Professeur au collège de Santa-Clara dans la Californie (1896-1899), de Florissant dans l'état du Missouri (1899-1900), au collège Saint-Ignace de San-Francisco depuis 1900.

LANDRY (L'abbé Joseph-Guillaume), né à Saint-Grégoire-de-Nicolet, le 7 novembre 1857, de Georges Landry, cultivateur, et de Zoé Bourque, fit ses études à Nicolet et fut ordonné dans sa paroisse natale par Mgr Gravel, le 18 octobre 1885. Vicaire à Drummondvillle (1885-1888), à la cathédrale de Nicolet (1888-1889), à Saint-Thomas de Pierreville (1889-1890) ; curé de Wickham (1890-1902) ; vicaire à Gentilly (1902-1907) ; curé de Sainte-Brigitte, depuis 1907.



LANDRY (L'abbé Joseph-Médard), né à Saint-Ambroise-de-Kildare, comté de Joliette, le 1 janvier 1857, de Médard Landry, cultivateur, et d'Osine Tellier-Lafortune, fit ses études à Joliette et fut ordonné à Montréal par Mgr Fabre, le 30 mai 1885. Professeur au collège commercial de Varennes (1885-1886) ; vicaire à Saint-Paul-de-Joliette (1886-1888), à Sainte-Bri-

gide de Montréal (1888-1894), à Saint-Joseph de Montréal (1894-1895), à Saint-Bruno-de-Chambly (1895-1896), à Saint-Jérôme-de-Terrebonne (1896-1898) ; depuis 1898, curé de Rawdon, où il a considérablement agrandi le couvent en 1902-1903, érigé une vaste académie anglaise pour les garçons et restauré l'église.

LANDRY (L'abbé Louis-Isidore-Théodore), né à Saint-Jean-l'Evangéliste, comté de Bonaventure, le 13 juillet 1861, de Jean Landry, cultivateur, et de Henriette Levasseur, fit ses études à Rimouski, où il fut ordonné par Mgr J. Langevin, le 13 mai 1888. Vicaire à la Grande-Rivière (1888) ; desservant à Gaspé (1888) ; vicaire à Saint-Anaclet (1888-1889) ; curé de New-Carlisle (1889-1894) ; au séminaire de Rimouski, professeur d'anglais (1894-1895), directeur des élèves (1895-1898) ; curé du Cap-Rosier (1898-1907), où il a bâti un presbytère en 1902 ; curé de Saint-Godfroi, depuis 1907.

LANDRY (Rév. Père L.-P.) entra chez les Pères de Marie. Professeur au collège Saint-Vincent de Los-Angeles dans la Californie (1890-1891) ; à Perryville dans l'état du Missouri (1891-1893) ; professeur au séminaire de Saint-Louis-Missouri (1893-1894) ; curé de Saint-Etienne de la Nouvelle-Orléans dans la Louisiane (1894-1901) ; vicaire à Whittier dans la Californie, depuis 1901.

LANGELIER (L'abbé Adélard-Ulric), né à Saint-Barnabé-sur-Yamaska, comté de Saint-Hyacinthe, le 23 décembre 1871, de Pierre Langelier, cultivateur, et de Virginie Lapré, fit ses études à Marieville et à Saint-Hyacinthe ; fut ordonné à Montréal par Mgr Emard, le 20 décembre 1902. Professeur au petit séminaire de Marieville (1902-1904) ; vicaire à Farnham, depuis 1904.

LANGELIER (L'abbé François-Hyacinthe), né à Saint-Hyacinthe, le 9 juillet 1875, de Magloire Langelier, contre-maître, et de Philomène Gendron, fit ses études à Saint-Hyacinthe et à Nicolet ; fut ordonné à Saint-Hyacinthe par Mgr Decelles, le 3 avril 1899. Assistant-procureur à l'évêché de Saint-Hyacinthe, depuis 1899.

LANGEVIN (L'abbé Alfred-E.), né à Saint-Pie-de-Bagot, le 1 avril 1860, de Louis Langevin, cultivateur, et de Joséphine Vachon, fit ses études à Saint-Hyacinthe et au grand séminaire de Montréal ; fut ordonné à Saint-Albans dans le Vermont par Mgr Goesbriand, le 22 juin 1884. Curé d'Enosburg-Falls dans le Vermont (1884-1886) ; curé-fondateur d'Orwell (1886-1887), où il a bâti un presbytère dès 1886 ; curé de Dungannon dans l'Ohio (1887-1891) ; dans le Massachusetts curé-fondateur de Williamstown (1891) ; curé de Gardner (1891-1901), où il a construit un couvent en 1892, un presbytère 1895 et une église en 1898 ; curé de Saint-Joseph de Worcester (1901-1906), de Saint-Louis d'Indian-Orchard depuis 1906.

LANGEVIN (L'abbé Hermas), né le 13 mai 1862, fut ordonné le 28 août 1887. Vicaire à Saint-Vincent-de-Paul de Montréal (1890-1897), à Saint-

Joseph de Montréal (1897-1898) ; aumônier du Mont-Sainte-Marie à Montréal (1898-1899), des Sœurs Sainte-Anne à Lachine (1899-1904) ; vicaire à Saint-Vincent-de-Paul de Montréal encore (1904-1905) ; curé de Hochelaga de Montréal, depuis 1905.



LANGEVIN (Mgr Louis-Philippe-Adélard), né à Saint-Isidore-de-Laprairie, le 24 août 1855, de François-Théophile Langevin, notaire, et de Marie-Poméla Racicot, sœur de Mgr Racicot, fit ses études au séminaire de Montréal et au collège Sainte-Marie de Montréal ; entra chez les Oblats de Marie-Immaculée en 1881 et prononça ses vœux en 1882 ; fut ordonné au monastère du Bon-Pateur à Montréal par Mgr Fabre, le 30 juillet 1882. Missionnaire à Saint-Pierre de Montréal (1882-1885) ; directeur du grand séminaire d'Ottawa (1885-1893) ; supérieur-vicaire des Oblats du Manitoba et en même temps curé de Sainte-Marie de Winnipeg (1893-1895) ; depuis 1895 archevêque de Saint-Boniface dans le Manitoba, élu le 8 janvier 1895, sacré dans sa cathédrale le 19 mars 1895.

LANGIS (Mgr Louis-Jacques), né à Rimouski, le 26 février 1843, de Joseph Langis et de Mélanie Lepage, fit ses études à Québec, où il fut ordonné le 6 juin 1868. Professeur au séminaire de Québec (1868-1869) ; directeur du collège de Lévis (1869-1874), du pensionnat de l'université de Québec (1874-1875) ; professeur au séminaire de Québec (1875-1879) ; au séminaire de Rimouski, directeur des élèves et des ecclésiastiques (1879-1881), supérieur (1881-1883) ; curé de l'Ile-Verte (1883-1891) ; vicaire-général du diocèse de Rimouski, depuis 1891 ; à Rimouski, procureur de l'évêché où il réside et en même temps supérieur du séminaire (1895-1898) ; curé de Saint-Octave-de-Métis, depuis 1899. Chanoine de la cathédrale de Rimouski et théologal du chapitre ; docteur en théologie.

LANGLAIS (Rév. Père Alphonse-Joseph-Emile——-Sérien), né à Kamouraska, le 8 mai 1872, de Jean-Baptiste Langlais-Sérien, cultivateur, et de Delvina Anctil, fit ses études à Sainte-Anne-de-la-Pocatière ; entra chez les Dominicains à Saint-Hyacinthe en 1893 et y prononça ses vœux en 1894 ; fut ordonné à Flavigny dans le département de la Côte-d'Or en France par Mgr Duval, le 25 septembre 1898. Professeur de philosophie et de théologie à Notre-Dame de Saint-Hyacinthe (1899-1901), à Saint-Jean-Baptiste d'Ottawa (1901-1902) ; missionnaire à Sainte-Anne de Fall-River dans le Massachusetts (1902-1904) ; encore professeur à Notre-Dame de Saint-Hyacinthe (1904-1906) ; missionnaire à Québec (1906-1907) ; prieur à Saint-Jean-Baptiste d'Ottawa, depuis 1907.

LANGLAIS (Rév. Père Ignace-Jean-Baptiste), né à la Rivière-Ouelle, comté de Kamouraska, le 15 novembre 1840, de Jean-Baptiste Sérien-Lan-

glais, cultivateur, et de Constance Bélanger, fit ses études à Sainte-Anne-de-la-Pocatière et à Québec, où il fut ordonné par Mgr Baillargeon le 7 mars 1868. Successivement professeur au séminaire de Rimouski, régent à l'école normale Laval de Québec, vicaire à Saint-Jean-Port-Joli, à Saint-Pascal, à Saint-Elzéar-de-Beauce, missionnaire à Sainte-Perpétue-de-L'Islet et curé de Saint-Hilarion (1868-1877) ; entra chez les Pères Sainte-Croix à la Côte-des-Neiges près Montréal en 1877 et prononça ses vœux à Saint-Laurent près Montréal en 1878 ; professeur à l'université de Memramcook (1886-1893) ; à Sorel (1893-1894) ; à Farnham (1894-1895) ; à Saint-Césaire (1895-1898) ; à Memramcook encore, depuis 1898.

LANGLAIS (L'abbé Jean-Baptiste), né à Saint-Denis-de-la-Bouteillerie, comté de Kamouraska, le 17 septembre 1854, de Jean-Baptiste Langlais, cultivateur, et d'Olympe Lavoie, fit ses études à Sainte-Anne-de-la-Pocatière et à Québec, où il fut ordonné par le Cardinal Taschereau, le 19 mai 1883. Vicaire à la Pointe-Gatineau (1883-1884) ; curé d'Angers (1884-1905), où il a bâti un beau presbytère, restauré l'église et opéré un travail considérable au cimetière ; malade et en repos dans sa paroisse natale, depuis 1905. Participa au congrès eucharistique de Jérusalem en 1893 et exécuta aussi la même année le pélérinage de Lorette, de Lourdes et de Rome.

LANGLAIS (L'abbé Jean-Baptiste) fut ordonné le 23 décembre 1906. Vicaire au Bic, depuis 1907.

LANGLAIS (L'abbé Joseph), né à Saint-David-d'Yamaska, le 29 octobre 1883, de Joseph Langlais, cultivateur, et de Victorine Joyal, fit ses études à Nicolet et fut ordonné dans sa paroisse natale par Mgr Brunault, le 6 mai 1906. Vicaire à Saint-David-d'Yamaska (1906), à Bécancourt (1906), à Stanfold (1906-1907), à Victoriaville depuis 1907.



L'ANGLAIS (L'abbé Louis-Ignace-Hormisdas), né à Saint-Denis-de-la-Bouteillerie, comté de Kamouraska, le 11 février 1863, d'Elie L'Anglais, mécanicien, et de Célanire Couturier, fit ses études à Rimouski, où il fut ordonné par Mgr Blais, le 23 mai 1891. Vicaire à la cathédrale de Rimouski (1891-1892) ; curé de Saint-Laurent-de-Matapédiac (1892-1893), de New-Carlisle (1893-1894) ; en repos à l'Hôtel-Dieu de Montréal (1894-1895), à Beaverville dans l'Illinois (1895) ; depuis 1895 en Louisiane, où il est curé de Napoléonville depuis 1906 ; dans cette dernière paroisse il a bâti l'an 1907 une église en béton armé au prix de $50.000.

LANGLAIS (L'abbé W.-Joseph-Alphonse——-Sérien), né à Kamouraska, le 6 juillet 1879, de Jean-Baptiste Langlais-Sérien, cultivateur, et de Delvina Anctil, fit ses études à Sainte-Anne-de-la-Pocatière et à Québec ; fut ordonné à Beauport par Mgr Bégin, le 4 août 1895. Vicaire à Saint-François-de-la-Rivière-du-Sud (1895-1897) ; professeur au collège de Sainte-Anne-de-la-

Pocatière (1897-1904) ; vicaire à Saint-Jean-Deschaillons (1904-1905), depuis 1905, curé du Lac-aux-Sables, où en 1907 il a reconstruit le presbytère incendié le 12 décembre de l'année précédente.

LANGLOIS (L'abbé Eutrope). Vicaire à Saint-Jean-Baptiste de Muskégon dans le Michigan (1892-1893), à West-Bay-City (1893-1896) ; curé de Linwood, depuis 1896.

LANGLOIS (L'abbé J.-Alfred) fut ordonné le 14 mai 1905. Professeur au séminaire de Québec (1905-1906) ; étudiant à Rome en Italie (1906-1907), d'où il sortit docteur en philosophie (1907) ; étudiant à l'université de Louvain en Belgique, depuis 1907.



LANGLOIS (L'abbé Jean-Charles-Dominique), né à Lotbinière, le 4 août 1863, d'Augustin Langlois, cultivateur, et de Catherine Lahaye, fit ses études à Québec, où il fut ordonné par le Cardinal Taschereau, le 26 mai 1889. Vicaire à Lotbinière (1889), à Saint-Victor-de-Tring (1889-1890) ; malade et en repos (1890) ; assistant au Mont-Saint-Patrice (1890-1891); curé de Maynooth (1891-1892) ; vicaire à Saint-Casimir (1892), à Centreville dans le Rhode-Island (1892), à Saint-Charles de Providence (1892-1897) ; dans Ontario curé de Verner (1897-1901), où il a bâti un presbytère en 1899 ; curé de Sturgeon-Falls, depuis 1901.



LANGLOIS (L'abbé Joseph-Arthur), né à Sainte-Flavie, comté de Rimouski, le 3 mars 1881, de Joseph Langlois, marchand, et de Marie Pineau, fit ses études à Rimouski, où il fut ordonné par Mgr Blais, le 14 mai 1905. Vicaire à Rimouski, depuis 1905.

LANGLOIS (L'abbé Joseph-Octave), né à Saint-Roch de Québec, le 26 juin 1863, d'Edouard Langlois et de Josephte Cotin-Dugal, fit ses études à Québec, où il fut ordonné par le Cardinal Taschereau, le 20 mars 1886. Vicaire à Montmagny (1886-1893) ; curé de Saint-Adrien-d'Irlande (1893-1905), de Saint-Ferréol depuis 1905.

LANGLOIS (L'abbé Louis-Alfred), né à Sainte-Claire, comté de Dorchester, le 13 janvier 1853, de Louis Langlois, cultivateur, et d'Elisabeth Coulombe, fit ses études à Québec et à Lévis ; fut ordonné à Québec par le Cardinal Taschereau, le 13 février 1881. Vicaire à Saint-Joseph-de-Lévis (1881), à Sainte-Anne-de-la-Pocatière (1881-1883), à Plessisville (1883-1884), à la Pointe-aux-Esquimaux sur la côte du Labrador (1884-1886) ; premier curé de Saint-Philémon (1886-1892) ; vicaire à Adams dans le Massachusetts (1892-1893), à Pittsfield (1893), à Saint-Joseph de Worcester (1893-1894), à Southbridge (1894-1903) ; premier curé de Saint-François de Fitchburg, depuis 1903.

LANGLOIS (L'abbé Pierre) fut ordonné le 29 juin 1882. Vicaire à Saint-Vincent-de-Paul de Montréal (1886-1887) ; en repos (1887-1888) ; curé de Big-Point dans Ontario (1888-1891), de Tilbury (1891-1905), de Tecumseh depuis 1905.

LANIEL (Rév. Père Armand), né à Sainte-Geneviève-près-Montréal, le 27 juillet 1866, de Michel Laniel, cultivateur, et d'Aurélie Robillard, fit ses études au petit séminaire de Montréal ; entra chez les Oblats de Marie-Immaculée à Lachine en 1887 et prononça ses vœux en 1889 à Ottawa, où il fut ordonné par Mgr Duhamel, le 23 mai 1891. Vicaire à Maniwaki avec desserte des missions sauvages du Lac-Barrière et du grand Lac-Victoria (1891-1904) ; curé et supérieur à Tête-du-lac-Témiscamingue, depuis 1904.

LAPALME (L'abbé Auguste), né à Saint-Dominique-de-Bagot, le 19 septembre 1870, de Trefflé LaPalme, notaire, et de Louise Hénault, fit ses études à Rigaud, au collège Sainte-Marie de Montréal et au grand séminaire de la même ville, où il fut ordonné par Mgr Bruchési, le 23 décembre 1899. Professeur au collège de Montréal (1899-1900) ; vicaire à Lachine (1900-1902), à Saint-Vincent-de-Paul de Montréal (1902), à Saint-Paul de Montréal (1902-1903) ; encore professeur au collège de Montréal (1903) ; vicaire au Saint-Nom-de-Jésus de Montréal (1903-1905), à Hochelaga de Montréal (1905-1907) ; aumônier de l'hospice Saint-Jean-de-Dieu à la Longue-Pointe, depuis 1907.



LAPALME (L'abbé J.-Almanzor-Napoléon), né à Cohoes dans l'état de New-York, le 10 octobre 1881, de Napoléon LaPalme et d'Exérile Saint-Martin, fit ses études à Saint-Laurent près Montréal et à Québec, où il fut ordonné par Mgr Bégin, le 13 mai 1906. A Troy dans l'état de New-York, aumônier de l'hospice Saint-Joseph (1906), vicaire à l'église canadienne Saint-Jean-Baptiste depuis 1906.



LAPERRIÈRE (L'abbé Louis-Majorique Ouvrard-), né à Saint-Léon-de-Maskinongé, le 11 juin 1859, de Fidèle Ouvrard-Laperrière, cultivateur, et de Marie-Delphine Lemire-Gonneville, fit ses études à Nicolet et aux Trois-Rivières, où il fut ordonné par Mgr Laflèche, le 21 septembre 1884. Vicaire à Saint-David-d'Yamaska (1884-1886), à Saint-Guillaume (1886-1888), à Saint-Médard (1888-1890) ; curé de Sainte-Hélène-de-Chester (1890-1905), de Sainte-Anne-du-Sault depuis 1905.

LAPERRIÈRE (Rév. Père N.) entra chez les Oblats de Marie-Immaculée. Missionnaire à Providence-de-MacKenzie, depuis 1904.

LAPIERRE (L'abbé Joseph-Louis-Adhémar Marsan-), né à Saint-Hermas, comté des Deux-Montagnes, le 27 juillet 1880, de Jules Marsan-Lapierre,

cultivateur, et d'Onésine Legault, fit ses études à Sainte-Thérèse et au grand séminaire de Montréal ; fut ordonné à Saint-Jérôme-de-Terrebonne par Mgr Racicot, le 8 juillet 1906. Vicaire à Longueuil, depuis 1906.

LAPLANTE (L'abbé Joseph-D.) entra chez les Clercs Saint-Viateur. A Chicago dans l'Illinois, depuis 1902.

LAPLANTE (L'abbé Louis-Moïse), né à Saint-Grégoire-de-Nicolet, le 6 mai 1848, de Moïse Laplante et d'Adélaïde Duval, fut ordonné aux Trois-Rivières le 19 septembre 1875. Vicaire à Saint-Maurice-de-Champlain ; aux Etats-Unis (1880-1890) ; curé de Rochester-du-Nouveau-Hampshire (1890-1899), de Berlin-Falls depuis 1899.

LAPLANTE (Rév. Père R.-A.) entra chez les Dominicains. Vicaire à Somerset-de-l'Ohio (1906-1907) ; à Washington, depuis 1907.

LAPOINTE (L'abbé Arthur), né à Kamouraska, le 21 novembre 1878, de Napoléon Lapointe, cultivateur, et d'Arthémise Moreau, fit ses études à Sainte-Anne-de-la-Pocatière et à Québec, où il fut ordonné par Mgr Bégin, le 27 mai 1906. Professeur au collège de Sainte-Anne-de-la-Pocatière, depuis 1906.

LAPOINTE (L'abbé Eugène) fut ordonné le 1 avril 1886. Au séminaire de Chicoutimi (1886-1891) ; étudiant au collège canadien de Rome en Italie (1891-1893) ; encore au séminaire de Chicoutimi, depuis 1893.

LAPOINTE (L'abbé Excalapha-Robert), né à Saint-Janvier, comté de Terrebonne, le 27 janvier 1873, de Joseph Lapointe, cultivateur, et d'Elmire Darwin, fit ses études au séminaire de Montréal ; fut ordonné par Mgr Bruchési, le 29 janvier 1898. Vicaire à la cathédrale de Saint-Boniface dans le Manitoba (1898) ; desservant de la population anglaise, métisse et indienne du Nord-Ouest canadien à Swift-Current, à Maple-Creek et à Medecine-Hat (1898-1901) ; aumônier de l'école industrielle tenue par les Sœurs Saint-Joseph pour les Indiens du comté de San-Diégo en Californie (1901-1902) ; parlant bien la langue espagnole, il se dévoue depuis 1902 à l'œuvre des missions indiennes du comté de San-Diégo, où il a bâti une chapelle dans chaque réserve et formé partout des catéchistes, en même temps desservant les Anglais de quelques centres commerciaux ; sa résidence est à Escondido, depuis 1902.



LAPOINTE (L'abbé François-Olivier-Arthur), né à Québec, le 14 juin 1874, de Louis-Arthur Lapointe, chapelier-manchonnier, et de Honorine Vallerand, fit ses études à Québec, où il fut ordonné par Mgr Bégin, le 22 avril 1900. Maître de discipline ainsi que professeur d'anglais et d'histoire au séminaire de Québec (1900-1905) ; vicaire à Saint-Joseph de Salem dans le Massachusetts, depuis 1905.

LAPOINTE (L'abbé Joseph-A.) fut ordonné le 22 décembre 1894. Vicaire à Shédiac dans le Nouveau-Brunswick (1897-1903) ; curé de Sainte-Anne-de-Kent, depuis 1903.

LAPORTE (L'abbé Alphonse-Marie-de-Liguori), né à Saint-Liguori, comté de Montcalm, le 16 juin 1866, de Michel Laporte, cultivateur, et de Rose Desrosiers, fit ses études à Joliette et au grand séminaire de Montréal, où il fut ordonné par Mgr Fabre, le 26 février 1888. Vicaire à Valleyfield (1888-1889), à Saint-Louis-de-Gonzague (1889-1894) ; curé de Sainte-Clotilde-de-Châteauguay, depuis 1894.

LAPORTE (L'abbé Georges), né à Lavaltrie, comté de Berthier, le 1 novembre 1833, de Charles Laporte, cultivateur, et de Marguerite Lacombe, fit ses études à L'Assomption, où il fut ordonné par Mgr J. Larocque, le 19 octobre 1856. Au collège de L'Assomption, professseur (1856-1865), directeur des élèves (1865-1867) ; curé de Saint-Lin (1867-1878), de Saint-Philippe-de-Laprairie (1878-1899), où il a bâti un presbytère en 1895 ; retiré chez les Sœurs de la Providence à L'Assomption, depuis 1899– 1909.

LAPORTE (L'abbé Jean-Damien), né à L'Assomption, le 17 novembre 1821, de Joseph Laporte, cultivateur, et de Marie-Josephte Ritchot, fit ses études à L'Assomption ; fut ordonné à Montréal par Mgr Bourget, le 19 novembre 1849. Vicaire à Berthierville (1849-1852) ; curé de Saint-Ambroise-de-Kildare (1852-1898), où il a fondé un couvent des Sœurs Sainte-Anne en 1853 ; retiré à Saint-Ambroise-de-Kildare, depuis 1898.

LAPORTE (L'abbé Joseph-Arthur), né à Saint-Paul-de-Joliette, le 15 août 1857, de Pierre Laporte et de Marie-Louise Boivin, fit ses études à Joliette ; fut ordonné le 29 juin 1882. Successivement professeur aux collèges de Rigaud et de Joliette et vicaire au Côteau-du-Lac et à Sainte-Brigide de Montréal (1882-1888) ; aumônier des Sœurs Sainte-Anne à Lachine (1888-1891) ; curé de Bromptonville (1891-1902), de Coaticook (1902-1903), de Saint-Jean-Baptiste de Sherbrooke depuis 1903.

LAPORTE (Rév. Père Joseph-Eucher), né le 28 septembre 1836, de Joseph Laporte et de Marie Sauvage, fit ses études à L'Assomption ; fut ordonné à Montréal, le 17 décembre 1865. Entra chez les Clercs Saint-Viateur ; professeur et aumônier en différentes maisons de sa congrégation en Canada.

LAPORTE (L'abbé Louis-Narcisse), né à Saint-Sulpice, comté de L'Assomption, le 27 mars 1865, de Louis-Olivier Laporte, cultivateur, et d'Odile Lescault, fit ses études à L'Assomption et à Joliette ; fut ordonné à Montréal par Mgr Fabre, le 25 juillet 1896. Vicaire à Saint-Roch-de-l'Achigan (1896-1897), à Saint-Cuthbert (1897-1898) ; aumônier de l'hospice Saint-Jean-de-Dieu à la Longue-Pointe (1898-1901) ; en repos à Montréal (1901) ; aumônier encore de l'hospice Saint-Jean-de-Dieu à la Longue-Pointe (1901), de l'hospice Saint-Victor à Belœil (1901-1903) ; vicaire à Saint-Charles de Montréal (1903-1906), à Saint-Jean-Baptiste de Montréal depuis 1906.

LAPORTE (L'abbé Pierre-Arcade), né le 16 mars 1833, de Joseph-Antoine Laporte et de Josephte Sauvage, fut ordonné à Montréal le 8 novembre 1863. Professeur au collège de L'Assomption (1863-1869) ; curé de Rawdon (1869-1873), de Sainte-Emélie (1873-1874), de Saint-Lin (1874-1878), de Saint-Philippe-de-Laprairie (1878-1887), de Saint-Théodore-de-Montcalm (1887-1889), de Repentigny (1889-1893, de Saint-Augustin-des-Deux-Montagnes (1893-1899) ; retiré à L'Assomption, depuis 1899.

LAQUERRE (L'abbé Joseph-Gaudiose), né à Sainte-Anne-de-la-Pérade, comté de Champlain, le 13 février 1863, de Pierre-Uldéric Laquerre, cultivateur, et de Marie-Célina Juneau, fit ses études à Nicolet et aux Trois-Rivières ; fut ordonné dans sa paroisse natale par Mgr Laflèche, le 16 août 1891. Vicaire à Saint-Stanislas-de-Champlain (1891-1894), à Saint-Didace (1894-1895), à Louiseville (1895-1897) ; depuis 1897, curé de Saint-Charles-de-Mandeville, où il a bâti un presbytère en 1902.

LAQUEUX (L'abbé Philippe-Auguste-Robert), né à Saint-Romuald, comté de Lévis, le 28 août 1866, de Pierre Laqueux, cultivateur, et de Marie-Angélique Guay, fit ses études à Québec et en Italie au collège canadien de Rome, où il fut ordonné par le Cardinal Parocchi, le 5 avril 1890. Continua ses études à Rome (1890-1891) ; professeur au grand séminaire de Québec (1891-1899) ; curé de Pintendre (1899-1903), où il a bati une église et un presbytère ; curé de Berthier-en-Bas (1903-1907), de Fraserville depuis 1907. Docteur en théologie (1890).



LARAMÉE (L'abbé Edouard-Charles), né à Plattsburg dans l'état de New-York, le 3 février 1857, d'Antoine Adam-Laramée, menuisier, et de Sophie Moquin, fit ses études au collège Sainte-Marie de Montréal, au grand séminaire de la même ville et à L'Assomption ; fut ordonné à Ogdensburg dans l'état de New-York par Mgr Wadhams, le 22 janvier 1882. Vicaire à Mooer's-Forks (1882-1883) ; curé de Gouverneur (1883-1896), où il a bâti un presbytère, en même temps missionnaire à Keene, à Caledonia-Mines, à Harrisville où il a construit une église en 1885, à Taleville où il a aussi bâti une église en 1892, et à Fine où il a également édifié une église en 1893 ; depuis 1896, curé de Redford, où il a construit un presbytère en 1899. Auteur de NOTRE-DAME CHURCH OF REDFORD, un volume in-8 de 80 pages (1899).

L'ARCHEVÊQUE (L'abbé Joseph-Aquila), né au Sault-au-Récollet près Montréal, le 3 décembre 1866, de Joseph L'Archevêque, cultivateur, et de Marie Duplessis, fit ses études à Joliette et au grand séminaire de Montréal ; fut ordonné à Saint-Jean-du-Nouveau-Brunswick par Mgr Sweeney, le 16 juillet 1892. Vicaire à Cocagne (1892-1893) ; depuis 1893, curé de cette même paroisse, où dans le cours de 1900 il a bâti en l'honneur de sainte Anne une magnifique chapelle, devenue un lieu de pélérinage pour le diocèse de Saint-Jean-du-Nouveau-Brunswick.

LARDON (Rév. Père François), né dans le diocèse du Puy en France l'an 1877, fit ses études chez les Basiliens d'Annonay ; entra chez les Oblats de Marie-Immaculée en 1896 et prononça ses vœux à Rome et 1898 ; fut ordonné à Rome en Italie par le Cardinal Respighi, le 6 avril 1901. Depuis 1902, missionnaire en Colombie-Anglaise, directeur du collège Saint-Louis de New-Westminster (1903-1904), prédicateur de retraites (1904-1907), curé du Sacré-Cœur de Vancouver-du-Canada depuis 1907. Bachelier-ès-lettres et docteur en théologie.

LARIVIERE (L'abbé Alphonse-C.), né à Montréal, le 26 décembre 1867, de l'Honorable Alphonse-Alfred-C. LaRivière, membre du gouvernement au Manitoba, et de Marie Bourdeau, fit ses études à Saint-Boniface dans le Manitoba et au grand séminaire de Montréal ; fut ordonné à Saint-Boniface par Mgr Taché, le 20 juillet 1890. Vicaire à Saint-Pierre-Jolys (1890-1891) ; curé de Saint-Malo-de-Provencher (1891-1895) ; vicaire à Westbrook dans le Maine (1895-1897) ; curé de North-Whitefield (1897-1899), de Presqu'île (1899-1907), d'Augusta depuis 1907.

LARIVIERE (L'abbé François-Xavier), né à Saint-Jude, comté de Saint-Hyacinthe, le 30 janvier 1877, de François Larivière, cultivateur, et d'Azilda Berthiaume, fit ses études à Joliette et à Marieville, fut ordonné à Saint-Hyacinthe par Mgr Decelles, le 25 juillet 1902. Professeur au petit séminaire de Marieville, depuis 1902.



LARIVIERE (L'abbé Louis-Joseph-Hercule), né à Saint-Alexandre-d'Iberville, le 14 septembre 1868, de Jean-Baptiste Larivière et d'Emélie Joly, fit ses études à Marieville ; fut ordonné à Saint-Hyacinthe par Mgr Moreau, le 31 juillet 1892. Vicaire à Iberville (1892-1893), à Saint-Hilaire-sur-Richelieu (1893), à Saint-Ours (1893-1895), à Saint-Hugues (1895-1896), à Saint-Aimé-sur-Yamaska (1896-1898) ; au petit séminaire de Marieville, directeur des élèves (1898-1900), professeur (1900-1904) ; vicaire au Précieux-Sang de Woonsocket dans le Rhode-Island (1904-1906), à Notre-Dame-de-Lourdes de Providence depuis 1906.

LAROCHELLE (L'abbé Jean-Baptiste), né à Sainte-Victoire, comté de Richelieu, le 21 juin 1874, de Michel Larochelle, cultivateur, et d'Archange Maynard, fit ses études à Saint-Hyacinthe, où il fut ordonné par Mgr Decelles, le 15 août 1901. Infirmier au séminaire de Saint-Hyacinthe (1901-1902) ; vicaire à la cathédrale de Saint-Hyacinthe, depuis 1902.

LAROCHELLE (L'abbé Léon-Louis), né à Saint-Michel-de-Bellechasse, le 5 août 1878, d'Edmond LaRochelle, pilote, et d'Elisabeth Gourdeau, fit ses études à Québec, où il fut ordonné par Mgr Bégin, le 17 mai 1903. Professeur au séminaire de Québec, depuis 1903.



LAROCHELLE (L'abbé Paul), né à Sorel, comté de Richelieu, le 26 avril 1844, de Michel Larochelle, cultivateur, et de Françoise Péloquin, fit ses études à Saint-Hyacinthe et à Saint-Laurent près Montréal ; fut ordonné à Montréal par Mgr Pinsonnault, le 8 mars 1873. Professeur à Saint-Laurent près Montréal (1873-1898) ; curé de Leroy dans le Dakota-Septentrional, depuis 1898.

LAROCHELLE (L'abbé Pierre-Ovide), né à Saint-Bernard, comté de Dorchester, le 9 mars 1876, de Pierre Larochelle, cultivateur, et de Georgiana Drouin, fit ses études à Québec, où il fut ordonné par Mgr Labrecque, le 15 mai 1904. Vicaire à Saint-Nicolas (1904), à Saint-Isidore-de-Dorchester (1904-1905) ; en repos (1905) ; encore vicaire à Saint-Isidore-de-Dorchester, depuis 1905.

LAROCQUE (L'abbé Armand), né à Alfred dans Ontario, en 1884, de Louis Larocque, marchand, et de Mélina Robillard, fit ses études à Rigaud ; fut ordonné à Ottawa par Mgr Duhamel, le 2 juin 1907. Vicaire à Hawkesbury, depuis 1907.



LAROCQUE (L'abbé Joseph-Siméon), né à Chambly, le 31 août 1867, de Télesphore LaRocque, cultivateur, et de Marie-Onésime Sainte-Marie, fit ses études à Saint-Hyacinthe et au grand séminaire de Montréal, où il fut ordonné par Mgr Fabre, le 19 décembre 1891. Vicaire à Saint-Jean-Baptiste de Montréal (1891-1894) ; à Sherbrooke, vicaire à la cathédrale (1894-1897), aumônier des Sœurs de la Sainte-Famille en même temps (1896-1897), chancelier du diocèse (1897-1902) ; depuis 1902, curé de Bromptonville, où il a fondé un couvent des Sœurs de la Congrégation Notre-Dame de Montréal en 1903, une académie des Frères du Sacré-Cœur en 1905, bâti une église en 1905 aussi et un presbytère en 1906.

LAROCQUE (L'abbé Louis-Adolphe), né à L'Ange-Gardien-de-Rouville, le 23 avril 1859, d'Edouard Larocque, cultivateur, et de Marie-Louise Beaulac, fit ses études à Marieville et au grand séminaire de Montréal ; fut ordonné dans sa paroisse natale par Mgr Moreau, le 10 août 1883. Vicaire à Roxton (1883-1884) ; en repos à L'Ange-Gardien-de-Rouville (1884-1886) ; vicaire à Roxton encore (1886-1887), à Saint-Augustin de Manchester dans le Nouveau-Hampshire (1887-1891) ; curé de Canaan (1891-1892), où il a bâti une église et un presbytère ; curé-fondateur du Saint-Rosaire de Rochester-du-Nouveau-Hampshire (1892), où il a également construit une église et un presbytère ; curé de Gonic (1892-1895), d'où il a édifié une chapelle à Wolfborough ; en repos (1895-1896) ; vicaire à Saint-Louis de Nashua (1896-1898) ; retiré à L'Ange-Gardien-de-Rouville (1898-1906), à Farnham depuis 1906.



LAROCQUE (Mgr Paul), né à Marieville, comté de Rouville, le 27 octobre 1846, d'Albert LaRocque et de Geneviève Daigneault, fit ses études à Sainte-Thérèse et à Saint-Hyacinthe ; fut ordonné à l'Hôtel-Dieu de Montréal par Mgr C. Larocque, le 9 mai 1869. A Key-West en Floride, vicaire (1869-1875), curé (1875-1880) ; étudiant à Rome en Italie (1880-1883), d'où il sortit docteur en théologie de la Minerve et en droit canonique de l'Apollinaire ; visita l'Europe et la Terre Sainte (1883-1884) ; à la cathédrale de Saint-Hyacinthe, desservant (1884-1885), curé (1885-1893) ; évêque de Sherbrooke depuis 1893, élu le 6 octobre 1893, sacré dans sa cathédrale par Mgr Fabre le 30 novembre suivant.

LAROSE (L'abbé Alphonse-Charles), né à Mascouche, comté de L'Assomption, le 26 novembre 1838, de Joseph Larose et d'Euphrosine Guibord, fut ordonné à Montréal le 9 août 1868. Professeur au collège classique de Terrebonne (1868-1880) ; curé de Saint-Philippe-d'Argenteuil (1880-1886), de Wendover (1886-1888), où il a bâti un presbytère en 1888 ; curé de Saint-Isidore-de-Prescott (1888-1890), de The-Brook (1890-1900), où il a construit un presbytère ; assistant-aumônier à l'asile du Bon-Pasteur de Montréal (1902-1903) ; retiré à Sainte-Julie-de-Verchères (1903-1904), à Montréal (1904-1906), à Saint-Roch-de-l'Achigan depuis 1906.



LAROSE (L'abbé Joseph-Alfred Chagnon), né à Verchères, le 3 août 1840, de Narcisse Chagnon-Larose, cultivateur, et d'Emélie Danserean, fit ses études à L'Assomption et au grand séminaire de Montréal, où il fut ordonné par Mgr Bourget, le 24 février 1866. Vicaire à Saint-Martin-de-Laval (1866-1868), à Lavaltrie (1868-1874) ; curé de Sainte-Julienne (1874-1880), de Saint-Liguori (1880-1892), où il a bâti une église en 1891 ; à Laprairie, curé (1892-1903), retiré à l'hospice de la Providence depuis 1903.

LAROSE (L'abbé Joseph-François-Xavier), né à Verchères, le 3 septembre 1880, de Félix Larose, cultivateur, et d'Adéline Guertin, fit ses études à Marieville et au grand séminaire de Montréal, où il fut ordonné par Mgr Emard, le 23 juillet 1903. Professeur au petit séminaire de Marieville (1903-1905) ; vicaire à Granby, depuis 1905.



LAROSE (L'abbé Joseph-Irénée), né à Belœil, comté de Verchères, le 14 décembre 1870, de Victor Larose, cultivateur, et de Zoé Paquette, fit ses études à Marieville et au grand séminaire de Montréal ; fut ordonné dans sa paroisse natale par Mgr Gravel, le 14 juillet 1895. Vicaire à Saint-Ours (1895-1896), à Saint-Marc (1896-1898), à Saint-Dominique-de-Bagot (1898-1900),

à Saint-Marc encore (1900-1901), à La Présentation (1901-1903), à Marieville (1903-1906) ; desservant à Saint-François-Xavier-de-Shefford (1906) ; encore vicaire à Marieville (1906-1907) ; curé de Dunham, depuis 1907.

LAROSE (Rév. Père Louis), entré chez les Oblats, fut ordonné le 25 mai 1907. Etudiant au scolasticat d'Ottawa, depuis 1907.

LAROSE (Mgr Pierre-O.). Curé de Notre-Dame d'Ogdensburg dans l'état de New-York, depuis 1884. Grand-vicaire de l'évêque d'Ogdensburg.

LAROSE (L'abbé Ubalde) fut ordonné le 18 décembre 1880. Vicaire à Notre-Dame d'Ogdensburg dans l'état de New-York, depuis 1884.



LAROSE (L'abbé Victorin), né à Verchères, le 19 septembre 1858, de Victor Larose, cultivateur, et de Zoé Paquette, fit ses études à Marieville ; fut ordonné à Saint-Hyacinthe par Mgr Moreau, le 25 juillet 1884. Professeur au petit séminaire de Marieville, depuis 1884.

LAROUCHE (L'abbé Joseph-Almas), né à Jonquières, comté de Chicoutimi, le 15 novembre 1867, de Jean-Baptiste Gauthier-Larouche, forgeron, et d'Arthémise Harvey, fit ses études à Chicoutimi, où il fut ordonné par Mgr Bégin, le 6 octobre 1889. Professeur au séminaire de Chicoutimi (1889-1891) ; curé de Saint-Bruno-du-Lac-Saint-Jean (1891-1906), où il a construit une église en 1900 et un presbytère en 1903 ; curé de Saint-Félicien (1906-1907), de la cathédrale de Chicoutimi depuis 1907.

LAROUCHE (L'abbé Ovide Gauthier), né à la Baie-Saint-Paul, comté de Charlevoix, le 29 novembre 1857, de Hippolyte Gauthier-Larouche et d'Anastasie Renaud, fit ses études à Chicoutimi ; fut ordonné dans sa paroisse natale par Mgr D. Racine, le 1 août 1886. Vicaire aux Eboulements (1886-1887), à Hébertville (1887-1888) ; curé de Saint-Joseph-de-la-Tabatière (1888-1890), de Saint-Charles-de-la-Décharge (1890-1895), de Saint-Fulgence-de-l'Anse-au-Foin (1895-1900), où il a terminé l'intérieur de l'église ; conférencier et prédicateur de retraites aux Etats-Unis (1900-1904) ; curé de Saint-Fidèle, depuis 1904.

LARRIVÉE (L'abbé Cyprien), né à Saint-Octave-de-Métis, comté de Matane, le 17 août 1843, de Jean Larrivée et de Sophie Meunier, fit ses études à Sainte-Anne-de-la-Pocatière et à Rimouski, où il fut ordonné par Mgr J. Langevin, le 25 mai 1872. Successivement vicaire et desservant à Saint-Arsène (1872) ; au séminaire de Rimouski, professeur (1872-1873), procureur (1873-1874) ; curé du Cap-Rosier avec desserte de l'Anse-au-Griffon et de Grande-Grève (1874-1877) ; curé de Paspébiac (1877-1895), où il a bâti un presbytère en 1878, une église en 1893, et d'où il a fondé Saint-Godfroi en 1878, New-Carlisle en 1887 ; à New-Carlisle il a construit une église

en 1887 ; curé de Grande-Rivière (1895-1903), où il a bâti un presbytère en 1896, terminé l'intérieur de l'église en 1902 et rebâti en 1903 le presbytère incendié le 6 décembre de l'année précédente ; en même temps vicaire forain pour le comté de Gaspé (1895-1903) ; retiré à l'hospice Saint-Antoine de Québec, depuis 1903.

LARUE (Rév. Père A.), entré chez les Jésuites, fut ordonné le 8 avril 1882. A Québec (1886-1887) ; à Montréal (1887-1888) ; missionnaire à Guelph dans Ontario (1888-1891) ; professeur au séminaire de Saint-Boniface dans le Manitoba (1891-1899), au collège Sainte-Marie de Montréal (1899-1904) ; missionnaire à Wikwémikong (1904-1906), à Golden-River depuis 1906.

LARUE (L'abbé Albert-Arthur), né à Montréal, le 17 avril 1866, de Jean-Baptiste Larue, tailleur, et de Henriette Millette, fit ses études au séminaire de Montréal, où il fut ordonné par Mgr Laflèche, le 20 décembre 1890. Professeur au collège de Montréal (1890-1891) ; vicaire à Saint-Jacques de Montréal (1891-1896) ; professeur de sciences au séminaire de philosophie de Montréal (1896-1903) ; encore vicaire à Saint-Jacques de Montréal, depuis 1903.

LARUE (L'abbé Joseph-Jules-Wilfrid), né à Saint-Antoine-de-Tilly, comté de Lotbinière, le 1 janvier 1872, d'Edmond LaRue, notaire, et de Henriette Lambert, fit ses études à Sherbrooke, où il fut ordonné par Mgr P. LaRocque, le 17 juillet 1898. Vicaire à Richmond (1898-1899), à Coaticook (1899-1900) ; professeur au séminaire de Sherbrooke (1900-1902) ; vicaire à la cathédrale de Sherbrooke, depuis 1902.

LARUE (L'abbé Luc-Marie-Joseph), né à Notre-Dame de Québec, le 11 février 1877, de François-Hubert-Alex. LaRue, médecin, et d'Alphonsine Panet, fit ses études à Québec, où il fut ordonné par Mgr Bégin, le 21 décembre 1901. Vicaire à Saint-Roch de Québec (1901-1905), à Beauport (1905-1907), à la basilique de Québec depuis 1907.

LARUE (L'abbé Nestor-Odilon), né à Saint-Vallier, comté de Bellechasse, le 6 décembre 1829, d'Auguste Larue et d'Angélique Bernard, fut ordonné à Nicolet le 19 septembre 1858. Vicaire à Sainte-Anne-de-la-Pérade (1858), à Sainte-Geneviève-de-Batiscan (1858-1859) ; curé de Saint-Paulin (1859-1883), de Sainte-Gertrude (1883-1895) ; retiré aux Trois-Rivières (1895-1907), à Nicolet depuis 1907.

LASSONDE (L'abbé P.-Emile), né à Saint-Zéphirin, comté d'Yamaska, le 13 décembre 1882, d'Olivier Lassonde, cultivateur, et d'Aurélie Roy, fit ses études à Nicolet et à L'Assomption ; fut ordonné à Nicolet par Mgr Brunault, le 7 juillet 1907. Vicaire à Saint-Guillaume, depuis 1907.

LATOUR (L'abbé Jean-Baptiste-Henri), né à Sainte-Anne-des-Plaines, comté de Terrebonne, le 21 février 1871, de Jean Latour, cultivateur, et

d'Odile Thérien, fit ses études à Sainte-Thérèse et au grand séminaire de Montréal, où il fut ordonné par Mgr Decelles, le 18 décembre 1897. Vicaire à Notre-Dame de Montréal (1897-1899), à Saint-Jean-Baptiste de Montréal (1899-1904), à Saint-Eusèbe de Montréal (1904-1905), à Sainte-Hélène de Montréal (1905), à Saint-Jean-de-la-Croix de Montréal (1905-1906), à Sainte-Brigide de Montréal depuis 1906.

LATULIPPE (Rév. Père Elie-A.), né à Sainte-Agnès-de-Dundee, comté de Huntingdon, le 18 janvier 1877, d'Ephrem Latulippe, cultivateur, et d'Anastasie Quesnel, fit ses études au petit séminaire de Montréal ; entra chez les Oblats de Marie-Immaculée à Lachine en 1899 et prononça ses vœux en 1901 à Ottawa, où il fut ordonné par Mgr Langevin, le 30 juin 1903. Professeur à l'université d'Ottawa, depuis 1903.

LATULIPPE (L'abbé Elie-Anicet), né à Saint-Anicet, comté de Huntingdon, le 3 août 1859, d'Antoine Latulippe et de Lucie Bonneville, fut ordonné à Montréal le 30 mai 1885. Professeur au collège de Montréal (1885-1886) ; vicaire à Saint-Henri de Montréal (1886-1888) ; aumônier de l'asile du Bon-Pasteur à Montréal (1888-1891), du couvent des Sœurs Sainte-Anne à Lachine (1891-1894) ; curé de la cathédrale de Pembroke (1894-1906) ; curé de Haileybury, depuis 1906.

LAULT (Rév. Père Charles-Victor), né à Fontaines-lès-Châlon dans le département de la Saône-et-Loire en France, le 7 juin 1883, de Joseph Lault, vigneron, et d'Annette Dumont, fit ses études à Trévoux, à Bruxelles et à Montréal sous la direction des Pères du Très-Saint-Sacrement, chez qui il entra à Sarcelles près Paris en 1899 ; prononça ses vœux à Sarcelles en 1901 et fut ordonné à Montréal par Mgr Bruchési, le 22 décembre 1906. Professeur de théologie dogmatique à Montréal, depuis 1906.

LAUNIÈRE (L'abbé Louis-Alphonse), né à Saint-Michel-de-Bellechasse, le 25 octobre 1846, de Léger Launière et de Marie-Anne Paulet, fut ordonné à Montréal le 25 octobre 1874. Vicaire à la cathédrale de Chatham dans le Nouveau-Brunswick (1874-1875) ; curé de Saint-Léonard-de-Madawaska (1875-1903) ; à Sainte-Anne-de-Madawaska, curé (1903-1905), retiré (1905-1906) ; retiré à Saint-Basile-de-Madawaska, depuis 1906.

LAURENCE (L'abbé Joseph-Auguste), né à Saint-Hyacinthe, le 24 janvier 1861, d'Augustin Laurence, menuisier, et d'Aurélie Scott, fit ses études à Saint-Hyacinthe, à Marieville, à Iberville et au grand séminaire de Montréal ; fut ordonné à Saint-Hyacinthe par Mgr Moreau, le 18 septembre 1886. Vicaire à Sainte-Rosalie (1886-1887), à Saint Alexandre-d'Iberville (1887) ; desservant à Saint-Jean-Baptiste-de-Rouville (1887-1888) ; vicaire encore à Saint-Alexandre-d'Iberville (1888-1889), à Saint-Hilaire-sur-Richelieu (1889), à Farnham (1889-1895) ; curé de Sweetsburg (1895-1901), de Saint-Mathias (1901-1904), de Stanbridge (1904-1907), de La Présentation depuis 1907.

LAURENDEAU (L'abbé François-Xavier) fut ordonné le 19 décembre 1903. Vicaire à Stratford-d'Ontario (1904-1905) ; curé de Wawanosh, depuis 1905.

LAURIN (Rév. Père Edouard), né à Saint-Laurent près Montréal, le 11 février 1879, d'Alphonse Laurin, forgeron, et d'Euphémie Crevier, fit ses études dans sa paroisse natale ; entra chez les Pères Sainte-Croix à Sainte-Geneviève-près-Montréal en 1899 et prononça ses vœux à Saint-Laurent en 1901 ; fut ordonné à Montréal par Mgr Bruchési, le 19 décembre 1903. Au collège de Saint-Laurent, professeur de versification et maître de chapelle (1903-1904), professeur de belles-lettres (1904-1905), préfet de discipline depuis 1905.

LAURIOT (L'abbé Louis-Joseph-Edouard), né à Québec, le 30 août 1845, d'Isaïe Lauriot et de Marie-des-Neiges Trudelle, fut ordonné à Québec le 26 mars 1871. Vicaire à L'Islet (1871), aux Eboulements (1871-1875) ; curé de la Petite-Rivière-Saint-François (1875-1881), de Saint-Hilarion 1881-1890), des Eboulements (1890-1892), de Sainte-Agnès-de-Charlevoix (1892-1894) ; retiré (1894-1895) ; assistant à Sainte-Anne-du-Saguenay (1895-1896) ; curé de Saint-Prime (1896-1906) ; retiré à l'hospice Saint-Joseph-de-Lévis (1906-1907), à la Baie-Saint-Paul depuis 1907.

LAUSSIÉ (L'abbé Eugène) fut ordonné le 1 novembre 1857. Curé dans Ontario (1860-1884), de Walkerton (1884-1888), de Carlsruhe (1888-1892), de Macton (1892-1894), de Cayuga depuis 1894.

LAUZÉ (L'abbé Victor-Thomas), né à Lotbinière, le 2 février 1858, d'Isaïe Lauzé, cultivateur, et de Catherine Lord, fit ses études à Québec et à Lévis ; fut ordonné à Québec par le Cardinal Taschereau, le 19 mai 1883. Vicaire à Saint-Raphaël-de-Bellechasse (1883-1886) ; missionnaire au Sault-au-Cochon sur la côte du Labrador (1886-1888) ; depuis 1888, curé de Sainte-Germaine, où il a bâti un presbytère en 1890 et une église en 1895.

LAUZON (Rév. Père Antonin-Clodomir), né à Sainte-Anne-des-Plaines, comté de Terrebonne, le 17 août 1878, d'Ephrem Lauzon, cultivateur, et d'Emma Coursol, fit ses études à Sainte-Thérèse ; entra chez les Dominicains en 1899 et prononça ses vœux à Saint Hyacinthe en 1900 ; fut ordonné à Ottawa par Mgr Duhamel, le 27 février 1904. Sous-maître des novices-profès et procureur à Saint-Jean-Baptiste d'Ottawa, depuis 1901.

LAUZON (Rév. Père Louis-Evariste), né à Rochelle, comté de Shefford, le 18 juin 1867, d'Evariste Lauzon et d'Olympe Métivier, fit ses études à Rigaud ; entra chez les Clercs Saint-Viateur à Joliette en 1899 et prononça ses vœux à Makinac dans le Manitoba en 1906 ; fut ordonné à Joliette par Mgr Archambault, le 28 août 1904. Professeur au collège de Rigaud (1904-1906) ; depuis 1906, missionnaire à Makinac, d'où il a bâti dès 1906 un presbytère à Dauphin et une chapelle à Swan-River.

LAUZON (L'abbé Louis-Joseph), né à Terrebonne, le 18 février 1843, de François Lauzon, cultivateur, et d'Angélique Martin, fit ses études à l'ancien collège classique de Terrebonne ; fut ordonné à Montréal par Mgr Bourget, le 26 mai 1866. Professeur au collège classique de Terrebonne (1866-1875) ; en repos (1875-1876) ; aumônier de la prison des femmes à Montréal (1876-1883) ; curé de Whitehall dans l'état de New-York (1883-1884), de Mascouche (1884-1890), où il a fondé un collège des Frères de l'Instruction-Chrétienne en 1888, bâti en grande partie l'église l'an 1884 et le presbytère en 1890 ; retiré à Mascouche, depuis 1905.

LAUZON (Rév. Père Pierre-Ludger), né à Sainte-Anne-des-Plaines, comté de Terrebonne, le 8 janvier 1844, de Pierre Lauzon, forgeron, et de Marguerite Gauthier, fit ses études à Sainte-Thérèse et à Ottawa ; entra chez les Oblats de Marie-Immaculée à Saint-Pierre de Montréal en 1865 et prononça ses vœux à Lachine en 1867 ; fut ordonné à Ottawa par Mgr Guigues, le 11 octobre 1868. Misssionnaire à Maniwaki (1868-1869) ; à Saint-Pierre de Montréal (1869-1870) ; à Plattsburg dans l'état de New-York (1870-1871) ; à Saint-Pierre de Montréal (1871-1872) ; à Saint-Sauveur de Québec (1872-1873) ; à Saint-Louis de Saint-Paul-Minnésota, vicaire (1873-1874), curé (1874-1876) ; à Saint-Pierre de Montréal (1876-1890), où il a fondé en 1877 et dirigé pendant treize ans une Société de tempérance pour les hommes et les jeunes gens, à laquelle sont affiliés l'Association de zèle pour les dames et demoiselles et les Précurseurs pour les enfants, et a bâti pour leur usage la chapelle du Sacré-Cœur en 1883 ; supérieur et curé à Notre-Dame de Hull (1890-1896), où il a rebâti l'église en 1892 ; procureur provincial à Saint-Pierre de Montréal (1896-1900) ; délégué au Chapitre général des Oblats à Paris en France l'an 1898 ; à Saint-Sauveur de Québec, depuis 1900. Auteur d'une brochure intitulée SOCIÉTÉ DE TEMPÉRANCE DE L'EGLISE SAINT-PIERRE DE MONTRÉAL, un volume in-18 de 78 pages (1877-1878).

LAUZON (L'abbé Rodrigue). Vicaire à Champlain-des-Etats-Unis dans l'état de New-York (1903-1905), à Clayton depuis 1905.

LAVALLÉE (L'abbé Hercule-Lucien), né à Yamaska, le 26 novembre 1859, de Hubert Lavallée, navigateur, et de Sophie-Olive Lasalle, fit ses études à Nicolet, où il fut ordonné par Mgr Gravel, le 27 septembre 1885. Au séminaire de Nicolet, professeur (1885-1889), directeur des élèves (1889-1895) ; desservant à Saint-Grégoire-de-Nicolet (1895-1896) ; curé de Saint-Anne-du-Sault (1896-1898), de la cathédrale de Nicolet depuis 1898.

LAVALLÉE (Rév. Père Hertel), né à Sherbrooke, vers 1871, de François Lavallée, pâtissier, et d'Olive Olivier, fit ses études à Sherbrooke et fut ordonné le 29 juin 1896. Vicaire à Windsor-Mills (1896-1897) ; à Sherbrooke, professeur au séminaire (1897-1898), propagateur de la dévotion à Marie avec résidence à l'évêché (1898-1904) ; à Paris en France, compagnon du Père Provost dans une congrégation en formation, depuis 1904.

LAVALLÉE (L'abbé Irénée-Alfred), né à Sherbrooke, le 2 novembre 1866, de François Lavallée, pâtissier, et d'Olive Olivier, fit ses études à Sherbrooke, où il fut ordonné par Mgr A. Racine, le 21 septembre 1890. Vicaire à Coaticook (1890), à Magog (1890-1891) ; desservant à Saint-Herménégilde (1891) ; professeur au séminaire de Sherbrooke (1891) ; vicaire encore à Magog (1891) ; desservant à Saint-Elie-d'Orford (1891-1892) ; vicaire à Magog encore (1892), à Coaticook (1892), à Cookshire (1892-1893) ; curé de Sawyerville (1893-1896), de Compton depuis 1896.

LAVALLÉE (L'abbé Joseph-A.), né à Saint-Norbert-de-Berthier, le 3 mai 1863, de Jean-Baptiste Lavallée et de Léocadie Désorcy, fut ordonné à Montréal le 1 juillet 1888. Vicaire à Sainte-Scholastique (1888-1889), à Saint-Félix-de-Valois (1889-1890), à Saint-Lin (1890-1892), à Saint-Paul-de-Joliette (1892-1893), à Varennes (1893-1897), à Saint-Joseph de Montréal (1897-1898), à Boucherville (1898-1900), à Sainte-Brigide de Montréal (1900-1906) ; curé de Saint-Cléophas, depuis 1906.

LAVALLÉE (L'abbé Joseph-Georges), né à Saint-Aimé-sur-Yamaska, comté de Richelieu, le 20 juillet 1857, de Joseph-M. Lavallée, marchand, et de Joséphine Dostaler, fit ses études à Saint-Hyacinthe et au séminaire de Montréal ; fut ordonné à Saint-Hyacinthe par Mgr Moreau, le 19 avril 1885. Vicaire à Upton (1885-1886) ; à Marieville, vicaire (1886), professeur au petit séminaire (1886-1888) ; vicaire à Woonsocket dans le Rhode-Island (1888-1897) ; depuis 1897, curé de Saint-Mathieu de Fall-River, où il a fondé un couvent des Sœurs Saint-Joseph du Puy en France.

LAVALLÉE (L'abbé Louis-Moïse), né à Sainte-Elisabeth-de-Joliette, le 9 novembre 1833, de Pierre Lavallée et de Marie Lafond, fut ordonné dans sa paroisse natale le 18 décembre 1859. Vicaire à L'Acadie (1859-1862) ; curé de Sainte-Julienne (1862-1864), de Saint-Zotique (1864-1871), de Saint-Vincent-de-Paul de Montréal (1871-1895) ; retiré à Montréal, depuis 1895.

LAVALLÉE (L'abbé Vincent-Joseph-Raoul), né à Berthierville, le 17 février 1887, de Paul Lavallée, cultivateur, et de Héloïse Lavallée, fit ses études à Joliette et au grand séminaire de Montréal, où il fut ordonné par Mgr Bruchési, le 24 mai 1902. Au séminaire de Joliette, professeur de versification (1902-1905), de chant (1902-1903) ; aumônier du couvent de la Congrégation Notre-Dame (1902-1903) ; vicaire à Joliette (1905-1906), à Mascouche depuis 1906.

LAVENTURE (L'abbé Jean-C.). Vicaire à Saint-Etienne de Minnéapolis dans le Minnésota, depuis 1905.

LAVENTURE (L'abbé L.-A.). Vicaire à Auburn dans le Maine, depuis 1904.

LAVERDIÈRE (L'abbé G.-T.) fut ordonné le 23 septembre 1893. Professeur au collège de Lévis (1893-1901) ; vicaire au Précieux-Sang de Woonsocket dans le Rhode-Island (1901-1902), à Saint-Jean de Pawtucket (1902-1906), encore au Précieux-Sang de Woonsocket depuis 1906.

LAVERDIÈRE (**L'abbé Louis-Philippe-Alex. Cauchon-**), né au Château-Richer, comté de Montmorency, le 17 février 1878, de Joseph Cauchon-Laverdière, cultivateur, et de Sophie Cloutier, fit ses études à Québec ; fut ordonné dans sa paroisse natale par Mgr Cloutier, le 15 mai 1904. Vicaire à Saint-Michel-de-Bellechasse (1904-1907), à Saint-Laurent-d'Orléans (1907), à Saint-Raphaël-de-Bellechasse depuis 1907.

LAVERGNE (**L'abbé Alexandre**), né à Saint-Sévère, comté de Saint-Maurice, le 4 octobre 1869, de Jacob Lavergne, cultivateur, et de Luce Pelletier, fit ses études aux Trois-Rivières, où il fut ordonné par Mgr Laflèche, le 29 juin 1897. Vicaire à Louiseville, depuis 1897.

LAVERGNE (**L'abbé Stanislas-Omer**), né à Saint-François-de-la-Rivière-du-Sud, comté de Montmagny, le 7 mai 1875, d'Elzéar Lavergne, arpenteur, et de Julie Gauvreau, fit ses études à Lévis et à Ottawa, où il fut ordonné par Mgr Duhamel, le 1 juin 1901. Vicaire à Sainte-Anne d'Ottawa (1901-1904), à Buckingham (1904-1905) ; curé de Brébeuf, depuis 1905.

LAVERGNE (**L'abbé Valmore-Edouard**), né à Montmagny, le 15 août 1879, de Louis-Edouard Lavergne, régistrateur, et de Marie-Elise Bossé, fit ses études à Québec et à Lévis, où il fut ordonné par Mgr Bégin, le 17 mars 1907. Professeur au collège de Lévis, depuis 1907.

LAVIGNE (**L'abbé Camille-Adélard**), né à Montréal, le 20 décembre 1878, d'Adolphe Lavigne, menuisier, et de Victorine Duquette, fit ses études au séminaire de Montréal, où il fut ordonné par Mgr Bruchési, le 23 décembre 1905. Professeur au collège de Montréal, depuis 1905.

LAVIGNE (**L'abbé Joseph**) fut ordonné le 19 mars 1892. A Saint-Boniface dans le Manitoba (1894-1896) ; curé de Nèche dans le Dakota-Septentrional (1896-1906), de Lowell-du-Vermont depuis 1906.

LAVIGNE (**L'abbé Louis-Siméon-Anthime**), né à Joliette, le 31 décembre 1862, de Jean-Baptiste Lavigne, charretier, et de Héloïse Vézina, fit ses études à Joliette ; fut ordonné à Montréal par Mgr Fabre, le 19 juin 1886. Professeur de musique au séminaire de Joliette (1886-1888) ; desservant à l'Assomption d'Albany dans l'état de New-York (1888-1894) ; curé de Notre-Dame de Schuylerville (1894), du Sacré-Cœur de Cohoes depuis 1894.



LAVIOLETTE (**L'abbé Joseph-Omer-Philippe**), né à Saint-Ours, comté de Richelieu, le 13 mars 1871, de Jean-Baptiste Laviolette, navigateur, et de Marie-Louise Langevin, fit ses études à Saint-Hyacinthe et au grand séminaire de Montréal ; fut ordonné dans sa paroisse natale par Mgr P. LaRocque, le 20 décembre 1896. Assistant-cérémoniaire à l'évêché de Saint-Hyacinthe (1896-1897) ; vicaire à Iberville (1897), à Sorel (1897-1904), à Belœil (1904-

1905), à Saint-Antoine-sur-Richelieu (1905-1906), à Saint-Valérien-de-Shefford (1906) ; en repos aux Etats-Unis (1906-1907) ; aumônier des Frères Maristes à Iberville, depuis 1907.

LAVOIE (L'abbé Charles-Antoine), né au Bic, comté de Rimouski, le 7 octobre 1872, de Louis Lavoie, cultivateur, et d'Aurélie Parent, fit ses études à Rimouski et à Québec ; *fut ordonné à Rimouski par Mgr Blais, le 27 mai 1899.* Vicaire à Notre-Dame-du-Lac (1899-1900) ; procureur de l'évêché de Rimouski (1900-1905) ; assistant-curé à Sainte-Luce (1905-1906); curé de Saint-Alphonse-de-Caplan, depuis 1906.

LAVOIE (L'abbé Edouard-J.), né à Saint-Philippe-de-Néri, comté de Kamouraska, le 29 avril 1873, de Hilaire Lavoie, cultivateur, et de Marie Michaud, fit ses études au collège de Montréal, à Sainte-Anne-de-la-Pocatière et à Québec ; fut ordonné à Lévis par Mgr Bégin, le 27 décembre 1901. Vicaire à Saint-Isidore-de-Dorchester (1902-1903), à Saint-François-de-la-Rivière-du-Sud (1903-1904) ; desservant à Sainte-Perpétue (1904) ; en repos (1904) ; vicaire à Saint-François-de-Beauce (1904-1905) ; encore en repos (1905) ; assistant-archiviste à l'archevêché de Québec (1905-1906) ; vicaire à Saint-Jean-Port-Joli (1906-1907), à Saint-Joseph-de-Lévis depuis 1907.



LAVOIE (L'abbé Elzéar), né à la Baie-Saint-Paul, comté de Charlevoix, le 22 décembre 1867, de Joseph Lavoie, cultivateur, et de Hilarie Labourière-Laplante, fit ses études à Québec et à Chicoutimi ; fut ordonné dans sa paroisse natale par Mgr Labrecque, le 4 juin 1893. Vicaire à la cathédrale de Chicoutimi (1893-1897) ; curé de Saint-Etienne-du-Saguenay (1897-1900) ; depuis 1900, curé de Saint-Gédéon-du-Lac-Saint-Jean, où il a bâti un presbytère en 1905.

LAVOIE (L'abbé Hér.) fut ordonné le 31 juillet 1887. Vicaire à la cathédrale de Chicoutimi (1887-1889), à la Malbaie (1889-1891) ; curé de Saint-Joseph-d'Alma, depuis 1891.

LAVOIE (L'abbé Joseph-Edouard-Antoine), né à L'Islet, le 8 janvier 1862, de *Napoléon Lavoie et de Joséphine Casgrain, fut ordonné à Québec le 13* juin 1886. Vicaire à Saint-Romuald (1886-1890) ; assistant-aumônier des Sœurs de la Charité à Québec (1890-1901) ; curé de Sainte-Marguerite-de-Dorchester, depuis 1901.

LAVOIE (L'abbé Joseph-Etienne-Noel), né à Saint-Philippe-de-Néri, comté de Kamouraska, le 24 décembre 1869, de Hilaire Lavoie, cultivateur, et de Marie Michaud, fit ses études à Sainte-Anne-de-la-Pocatière, fut ordonné à Lévis par Mgr Bégin, le 30 juillet 1899. Vicaire à Saint-Augustin-de-Portneuf (1899-1902), à Broughton (1902-1904) ; assistant-procureur au collège de Sainte-Anne-de-la-Pocatière, depuis 1904.

LAVOIE (L'abbé Joseph-François-Adelme), né au Bic, comté de Rimouski, le 4 août 1861, de François Lavoie, cultivateur, et de Julie Blouin, fit ses études à Rimouski, où il fut ordonné par Mgr J. Langevin, le 16 septembre 1888. Professeur de littérature au séminaire de Rimouski (1888-1894) ; vicaire à Carleton (1894-1895) ; curé de Saint-Paul-de-la-Croix (1895-1899), de Sainte-Félicité (1899-1900) ; aumônier de l'hospice des Sœurs de la Charité à Rimouski (1900-1903) ; à Saint-Anaclet, assistant-curé (1903-1907), curé depuis 1907.

LAVOIE (L'abbé Joseph-Henri), né aux Trois-Pistoles, comté de Témiscouata, le 15 juillet 1854, de Joseph Lavoie, cultivateur, et de Françoise Paradis, fit ses études à Rimouski, où il fut ordonné par Mgr J. Langevin, le 24 septembre 1881. Vicaire au Bic (1881-1882), à Tessierville (1882), à Notre-Dame-du-Sacré-Cœur-de-Rimouski (1882-1883), à Matane (1883-1886) ; curé du Cap-Chat (1886-1889), de Notre-Dame-du-Sacré-Cœur-de Rimouski (1889-1891) ; secrétaire et procureur à l'évêché de Rimouski (1891-1893) ; curé de Sainte-Anne-des-Monts (1893-1894), de Sainte-Félicité (1894-1897), de Tessierville (1897-1901), de Carleton (1901-1905), de Saint-Fabien-de-Rimouski depuis 1905. Vicaire forain pour le comté de Bonaventure (1901-1905) ; chanoine honoraire, puis titulaire de la cathédrale de Rimouski.



LAVOIE (Rév. Père Joseph-Théophile), né à Kamouraska, le 8 novembre 1836, de Joseph Lavoie, cultivateur, et de Céleste Clermont, fit ses études à Sainte-Anne-de-la-Pocatière ; entra chez les Oblats de Marie-Immaculée à Nancy en France l'an 1860 ; fut ordonné en France par l'évêque d'Autun, le 1 juin 1864. Professeur de dogme et préfet des études à l'université d'Ottawa (1864-1870) ; supérieur du séminaire de Saint-Boniface dans le Manitoba (1870-1879) ; curé de Sainte-Marie de Winnipeg (1879-1885), où il a construit une église ; dans le Massachusetts supérieur et curé au Sacré-Cœur de Lowell (1885-1892), où il a bâti un presbytère et fini l'école paroissiale ; curé des Saints-Anges de Lowell (1892-1896) et en même temps supérieur du collège qu'il y a construit ; employé à Saint-Joseph de Lowell (1896-1897) ; supérieur et curé à Saint-Pierre de Plattsburg (1897-1901) ; au ministère à Saint-Sauveur de Québec (1901-1902) ; à Ottawa, professeur à l'université et en même temps aumônier des Sœurs du Bon-Pasteur (1902-1906) ; au noviciat de Lachine, depuis 1906. Il a fait ses études de droit avant d'entrer en religion.

LAVOIE (L'abbé Louis-Come), né à Sainte-Luce, comté de Rimouski, le 11 juin 1854, de Henri Lavoie, pilote, et d'Angèle Bertrand, fit ses études à Rimouski, où il fut ordonné par Mgr J. Langevin, le 24 septembre 1881. Vicaire à Saint-Anaclet (1881), à l'Ile-Verte (1881) ; desservant à Notre-Dame-de-l'Ile-Verte (1881-1882) ; curé des Méchins avec desserte des Grosses-Roches et des Capucins (1882-1885) ; curé de Saint-Clément-

de-Témiscouata avec desserte de Saint-Cyprien-de-Témiscouata (1885-1893) ; curé de Percé (1893-1907), où il a complété le presbytère et bâti une église en pierre ; en même temps missionnaire à l'Ile-Bonaventure (1893-1907) ; curé de Cacouna, depuis 1907.

LAVOIE (L'abbé Onésime), né à Chicoutimi, le 8 septembre 1857, de Georges Lavoie, cultivateur, et d'Euphrosine Tremblay, fit ses études à Chicoutimi, où il fut ordonné par Mgr D. Racine, le 19 septembre 1885. Vicaire à Hébertville (1885-1889), à la Baie-Saint-Paul (1889-1890) ; curé de Clairvaux (1890-1891), des Escoumains (1891-1895), de l'Ile-aux-Coudres (1895-1905), de Saint-Hilarion (1905-1906) ; depuis 1906, curé de Saint-Prime, où il a construit une église en 1907.

LAVOIE (Rév. Père Paul), entré chez les Pères Sainte-Croix, fut ordonné le 2 juin 1880. Professeur au collège de Notre-Dame-des-Neiges près Montréal de 1893 à 1894 et depuis 1905.

LAVOIE (L'abbé Paul-Pascal-Venant), né à la Petite-Rivière-Saint-François, comté de Charlevoix, le 18 mai 1873, de Jean-Léon Lavoie, cultivateur, et de Marie-Anne Bouchard, fit ses études à Québec et à Chicoutimi, où il fut ordonné par Mgr Labrecque, le 13 mai 1900. Vicaire à Saint-Jérôme-de-Métabetchouane (1900-1902), à Jonquières (1902-1905) ; curé de Saint-Félix-d'Otis, depuis 1905.

LEBARZIC (Rév. Père Louis), entré chez les Eudistes, fut ordonné le 19 septembre 1897. Professeur au séminaire de Halifax dans la Nouvelle-Ecosse (1903-1905), au collège de Church-Point depuis 1905.

LEBASTARD (Rév. Père Prosper), né à Saint-Aubin-d'Aubigné dans le diocèse de Rennes en France, le 14 mars 1865, de Prosper Lebastard, cultivateur, et de Jeanne-Marie Jouland, fit ses études à l'institution Saint-Martin de Rennes ; entra chez les Eudistes à Kerlois en 1885 et prononça ses vœux à la Roche-du-Theil en 1888 ; fut ordonné à Rennes par le Cardinal Place, le 23 mai 1891. Surveillant au collège de Valognes dans le diocèse de Coutances (1891-1893) ; professeur de philosophie au collège de Church-Point dans la Nouvelle-Ecosse (1893-1895), au grand séminaire de Halifax (1895-1898) ; préfet au collège de Church-Point (1898) ; depuis 1898, supérieur du collège de Caraquet, auquel il a ajouté deux ailes en 1902 et 1907 ; en même temps depuis 1900, curé de Saint-Paul-de-Caraquet, où il a construit une église en pierre l'an 1904.

LEBEAU (Rév. Père Alphonse) entra chez les Jésuites. Professeur à l'université catholique de Saint-Louis-Missouri (1904-1905), au séminaire de Denver dans le Colorado (1905-1907), au collège de Florissant depuis 1907.

LEBEAU (L'abbé Joseph), né à Ottawa dans Ontario, le 7 juin 1880, de Joseph Lebeau, menuisier, et de Catherine Labelle, fit ses études à Ottawa, où il fut ordonné par Mgr Duhamel, le 25 mai 1907. Vicaire au Très-Saint-Rédempteur de Hull (1907), à Sainte-Agathe-des-Monts depuis 1907.

LEBEL (L'abbé David), né à Rimouski, le 5 décembre 1851, de Jean-Baptiste LeBel, menuisier, et de Célina Gagné, fit ses études à Rimouski, où il fut ordonné par Mgr J. Langevin, le 18 mai 1877. Vicaire à Matane (1877), aux Trois-Pistoles (1877-1878) ; premier curé de Saint-Clément-de-Témiscouata (1878-1885) ; curé de Saint-Jean-l'Evangéliste (1885-1888), de l'Anse-au-Griffon (1888-1891) ; assistant-curé à la Grande-Rivière (1891-1892) ; curé de Sainte-Blandine (1892-1895) ; depuis 1895, curé de Saint-Donat-de-Rimouski, où il a bâti une église en 1904.

LEBEL (L'abbé François-Xavier), né à Saint-Octave-de-Métis, comté de Rimouski, le 24 octobre 1871, de François-Xavier LeBel, cultivateur, et de Flore Hudon, fit ses études à Rimouski, où il fut ordonné par Mgr Blais, le 25 octobre 1896. Vicaire à Carleton et en même temps missionnaire à Saint-Louis-de-Bonaventure (1896-1897) ; vicaire à Sainte-Anne-des-Monts et en même temps missionnaire à Sainte-Emélie-de-Marsouis, à Rivière-à-la-Marte et à Cap-au-Renard (1897-1899) ; depuis 1899, curé de Saint-Luc-de-Matane, qu'il a fait ériger canoniquement en 1906.

LEBEL (Rév. Père Guillaume-F.), entré chez les Jésuites, fut ordonné le 31 juillet 1891. Au Sault-au-Récollet (1893-1894) ; professeur au séminaire de Saint-Boniface (1894-1905) ; vicaire à Saint-Ignace du Sault-Sainte-Marie-Canadien (1903-1904) ; au Sault-au-Récollet (1904-1905) ; missionnaire à Sudbury dans Ontario, depuis 1905.

LEBEL (L'abbé Jean-David), né aux Trois-Pistoles, comté de Témiscouata, le 6 août 1863, de Thomas LeBel, tailleur, et de Marie Chamberland, fit ses études à Rimouski, où il fut ordonné par Mgr J. Langevin, le 21 septembre 1889. Vicaire à Carleton (1889-1890), à Manville dans le Rhode-Island (1890-1891), à Centreville (1891-1892), à Ashton (1892-1897) ; depuis 1897, curé de Notre-Dame de Phœnix, où il a bâti un presbytère en 1898 et une église en 1903.

LEBEL (L'abbé Joseph-Pierre), né à Saint-Arsène, le 21 septembre 1877, de Nazaire LeBel, cultivateur, et de Clémentine LaBrie, fit ses études à Rimouski et à Québec ; fut ordonné à Rimouski par Mgr Blais, le 8 septembre 1901. Vicaire à Saint-Anaclet (1901-1902), à Saint-Louis-du-Ha-Ha (1902-1903), à Notre-Dame-du-Lac (1903), à Saint-Octave-de-Métis (1903-1904) ; curé de l'Anse-aux-Gascons, depuis 1904.

LE BEL (L'abbé L.-L.-M.) fut ordonné le 19 juin 1886. Professeur à l'université d'Ottawa, depuis 1905.



LEBLANC (Rév. Père André-T.), né à Memramcook dans le Nouveau-Brunswick, le 23 juillet 1849, de Thaddée LeBlanc, cultivateur, et de Marie LeBlanc, fit ses études au collège de Memramcook, dont il fut l'un des premiers élèves ; entra chez les Pères Sainte-Croix à la Côte-des-Neiges près Montréal et y prononça ses vœux ; fut ordonné, le 18 décembre 1875. Au collège

de Memramcook, professeur de versification (1875-1906), économe depuis 1906 ; en même temps aumônier du couvent de Notre-Dame du Sacré-Cœur, aussi depuis 1906.

LEBLANC (L'abbé D.-J.) fut ordonné le 15 août 1895. Vicaire à Moncton dans le Nouveau-Brunswick (1896-1897), à Bouctouche (1897-1900) ; curé de Sainte-Anne-de-Kent (1900-1907), de Shédiac depuis 1907.

LEBLANC (L'abbé Edouard), né à Saint-Jacques-de-l'Achigan, comté de Montcalm, le 23 juin 1864, de Charles LeBlanc et d'Odile Bourque, fit ses études à L'Assomption ; fut ordonné à Montréal par Mgr Fabre, le 23 décembre 1893. Professeur au collège commercial de Varennes (1893-1897) ; vicaire à Saint-Jacques-de-l'Achigan (1897-1899), à Saint-Gabriel-de-Brandon (1899-1905) ; curé de l'Ile-Dupas, depuis 1905.

LEBLANC (L'abbé Edouard-Alfred), né à Weymouth dans la Nouvelle-Ecosse, le 15 octobre vers 1872, de Luc LeBlanc, cultivateur, et de Julie Belliveau, fit ses études à Memramcook, à Church-Point et à Halifax, où il fut ordonné par Mgr O'Brien, le 29 juin 1898. Vicaire à Météghan (1898-1901) ; curé de Caledonia (1901-1906), où il a bâti un presbytère dès 1901 ; curé de Salmon-River (1906-1907), de Weymouth depuis 1907.

LEBLANC (Rév. Père Hippolyte-D.), né à Memramcook dans le Nouveau-Brunswick, le 28 décembre 1850, de Dominique LeBlanc, cultivateur, et de Marguerite-L. Belliveau, fit ses études à Memramcook ; entra chez les Pères Sainte-Croix à la Côte-des-Neiges près Montréal en 1875 et prononça ses vœux à Memramcook en 1879 ; fut ordonné à Montréal par Mgr Fabre, le 25 mars 1882. Professeur de chant et de musique à Farnham (1882-1885), à Saint-Césaire (1885-1890), à Saint-Laurent près Montréal (1890-1891), à Sorel (1891-1892), à Farnham encore (1892-1900), à Memramcook depuis 1900.

LEBLANC (L'abbé Joseph-Arthur), né à Saint-Jean-Port-Joli, comté de L'Islet, le 20 mars 1850, de Guillaume LeBlanc et de Marie-Olympe Gagnon, fit ses études à Sainte-Anne-de-la-Pocatière ; fut ordonné à Rimouski, le 17 mars 1877. Vicaire à la cathédrale de Rimouski et desservant à Saint-Donat-de-Rimouski (1877-1879) ; curé de Saint-Gabriel de Rimouski, depuis 1879.

LEBLANC (L'abbé Joseph-Casimir), né à Batiscan, comté de Champlain, le 28 avril 1866, de Hercule Leblanc, cultivateur, et de Henriette Marchand, fit ses études aux Trois-Rivières, où il fut ordonné par Mgr Laflèche, le 25 septembre 1892. Vicaire à la cathédrale des Trois-Rivières (1892-1903) ; curé de Sainte-Flore, depuis 1903.

LEBLANC (L'abbé Joseph-Eugène), né à Saint-Norbert-d'Arthabaska, le 12 novembre 1871, d'Olivier Leblanc, cultivateur, et de Marie Tourigny, fit ses études à Saint-Laurent près Montréal et à Montréal ;



fut ordonné à Nicolet par Mgr Gravel, le 25 juillet 1901. Professeur au collège de Saint-Laurent près Montréal (1901-1902) ; vicaire à L'Avenir (1902), à Victoriaville (1902), à Saint-Zéphirin (1902-1903); dans le Vermont curé de Norton-Mills (1903-1906), d'où il a bâti une église à Wallace-Pond ; depuis 1906, curé de Barton, où il a bâti un couvent tenu par les Sœurs de l'Assomption de Nicolet.

LEBLANC (L'abbé Joseph-Léon-Arthur), né à Arthabaskaville, le 11 avril 1878, de Calixte LeBlanc, directeur de bureau de poste, et d'Elisabeth Bergeron, fit ses études à Nicolet, où il fut ordonné par Mgr Gravel, le 25 juillet 1903. Vicaire à Saint-David-d'Yamaska (1903-1905), à Saint-Zéphirin (1905-1906), à Saint-Guillaume (1906-1907), à Saint-Grégoire-de-Nicolet depuis 1907.



LEBLANC (L'abbé Joseph-Marie-Ulric), né à Bécancourt, comté de Nicolet, le 28 janvier 1879, de Nérée Leblanc, cultivateur, et de Mélanie Buisson, fit ses études à Nicolet, où il fut ordonné par Mgr Brunault, le 2 août 1903. Vicaire à Saint-Norbert-d'Arthabaska (1903-1905), à Saint-Germain-de-Grantham depuis 1905.

LEBLANC (L'abbé L.) fut ordonné le 1 mai 1890. Vicaire à Saint-Jean-Baptiste de Saint-Jean-du-Nouveau-Brunswick (1890-1891) ; curé de Kingston-du-Nouveau-Brunswick (1891-1897), du Cap-Pelé depuis 1897.

LEBLANC (Rév. Père Louis), né à Saint-Denis-sur-Richelieu, comté de Saint-Hyacinthe, le 11 octobre 1846, de Louis Leblanc, cultivateur, et de Sophie Paré, fit ses études à Saint-Hyacinthe ; entra chez les Jésuites au Sault-au-Récollet en 1871 et y prononça ses vœux en 1883 ; fut ordonné à Woodstock dans le Maryland par le Cardinal Gibbons, le 23 avril 1881. Assistant à Notre-Dame de Worcester dans le Massachusetts (1882-1883) ; missionnaire à Labelle (1883-1887) ; professeur au collège du Grand-Côteau dans la Louisiane (1887-1891), au collège de l'Immaculée-Conception de la Nouvelle-Orléans (1891-1892), au collège de Galveston dans le Texas (1892-1893) ; missionnaire en Floride (1894-1905) ; encore professeur au collège de l'Immaculée-Conception de la Nouvelle-Orléans, depuis 1905.



LEBLANC (L'abbé Maxime), né à Saint-Jacques-de-l'Achigan, comté de Montcalm, le 13 mars 1840, de Pierre Leblanc, cultivateur, et de Josephte Mageau, fit ses études à L'Assomption et au grand séminaire de Montréal, où il fut ordonné par Mgr Bourget, le 12 mars 1864. Vicaire à Saint-Philippe-de-Laprairie (1864-1866), à Berthierville (1866-1868) ; desservant à Lanoraie (1868-1869) ; encore vicaire à Berthierville (1869) ; curé de Sainte-Aga-

the-des-Monts (1869-1876), où il a terminé l'intérieur de l'église en 1874 ; curé de Saint-Félix-de-Valois (1876-1881) ; depuis 1881, curé de Saint-Martin-de-Laval, où il a bâti un presbytère en 1882, fini l'intérieur de l'église en 1892, fondé un collège et un couvent en 1905.

LEBLANC (L'abbé Patrice-A.), né à Margaree, sur l'île du Cap-Breton, d'Abraham Leblanc et de Marguerite Thompson, fit ses études à Antigonish et à Québec ; fut ordonné à Antigonish par Mgr Cameron, le 15 août 1905. Depuis 1905, curé d'Ingonish, où il a construit un presbytère en 1906.

LEBLOND (L'abbé Fortunat), né à Saint-Eloi, comté de Témiscouata, le 4 octobre 1870, de Jean-Paul Leblond, cultivateur, et de Clarisse Sirois, fit ses études au séminaire de Montréal, où il fut ordonné par Mgr Bruchési, le 22 décembre 1900. Vicaire à Plantagenet dans Ontario (1901-1902), à Masham-Mills (1902-1903), à Buckingham (1903), à Port-Leyden dans l'état de New-York (1903), à Sainte-Famille de Taunton dans le Massachusetts (1903-1905), à Saint-Jacques de la même ville depuis 1905.

LEBLOND (Rév. Père Henri), né à Changey dans le diocèse de Langres en France le 23 décembre 1873, entra chez les Pères du Très-Saint-Sacrement et y fut ordonné le 19 décembre 1896. Maître des novices à Montréal (1896-1905) ; en Europe, depuis 1905.

LEBLOND (L'abbé J.) fut ordonné le 22 décembre 1900. Vicaire à Buckingham, depuis 1902.

LEBŒUF (Rév. Père Napoléon), né à Saint-Ours, comté de Richelieu, fit ses études à Saint-Hyacinthe ; entra chez les Jésuites et y fut ordonné. Missionnaire au Zambèze en Afrique.

LEBON (L'abbé J.-C.-Wilfrid), né vers 1878, fut ordonné le 6 janvier 1902. Professeur au collège de Sainte-Anne-de-la-Pocatière (1902-1906) ; étudiant à Rome en Italie (1906-1907), en philosophie à l'université de Fribourg en Suisse depuis 1907.

LEBON (Rév. Père P.), entré chez les Dominicains, fut ordonné le 20 septembre 1896. A Saint-Hyacinthe 1898-1900) ; à Ottawa (1900-1903) ; à Saint-Hyacinthe encore, depuis 1903.

LEBRUN (Rév. Père Charles-Jules-Auguste), né à Gouberville dans le diocèse de Coutances en France, le 14 mars 1863, d'Auguste Lebrun, cultivateur, et de Hyacinthe Renouf, fit ses études au petit séminaire de Valognes, au scolasticat de la Roche-du-Theil et à l'université Grégorienne de Rome en Italie ; entra chez les Eudistes en 1881 ; fut ordonné à Rome par le Cardinal Parocchi, le 31 mars 1888. Professeur à l'école Saint-Jean de Versailles (1888-1889) ; professeur de philosophie et directeur au petit sémi-

naire de Valognes (1891-1893) ; préfet des études et de discipline au collège de Redon (1893-1894) ; professeur de dogme au grand séminaire de Soissons (1894-1898) ; au scolasticat Saint-Gabriel, professeur de dogme (1898-1899), professeur de morale et supérieur (1899-1901), encore professeur de dogme (1901-1902) ; directeur du grand séminaire de Rimouski (1902-1905) ; au grand séminaire de Halifax, professeur de philosophie (1905-1906), de théologie morale depuis 1906. Licencié-ès-lettres de l'université de France (1883) ; docteur en théologie de l'université Grégorienne de Rome (1891).

LEBRUN (L'abbé Pierre-Amable), né à Maskinongé, le 19 février 1846, d'Amable Lebrun, cultivateur, et de Marie-Louise Juneau, fit ses études à Nicolet, où il fut ordonné par Mgr Laflèche, le 19 septembre 1869. Vicaire à Nicolet (1869-1870), à la cathédrale des Trois-Rivières (1870-1873), à Saint-David-d'Yamaska (1873-1874) ; premier curé de Saint-Pie-de-Guire (1874-1885) ; curé de Saint-Célestin (1885-1891), où il a reconstruit le couvent en 1891 ; curé de Saint-Germain-de-Grantham (1891-1900) ; aumônier des Frères du Sacré-Cœur à Victoriaville (1900-1902) ; retiré à Saint-Médard (1902-1904), à Sainte-Brigitte (1904-1905), à Sainte-Monique-de-Nicolet depuis 1905.

LECAVALIER (Rév. Père Benjamin), né à Saint-Laurent près Montréal, le 22 mars 1858, de Guillaume Lecavalier, cultivateur, et d'Angèle Lefebvre, entra chez les Pères Sainte-Croix en 1880 et prononça ses vœux à Notre-Dame-des-Neiges près Montréal ; fut ordonné à Montréal par Mgr Fabre, le 24 août 1883. Préfet de discipline au collège de Saint-Laurent (1883-1886) ; directeur du collège commercial de Sorel (1886-1889), de Valleyfield (1889-1890), de Farnham (1890-1898), de Notre-Dame-des-Neiges (1898-1906) ; assistant-curé à Memramcook dans le Nouveau-Brunswick, depuis 1906.

LECHANTOUX (Rév. Père Pierre-Marie), entré chez les Eudistes, fut ordonné le 1 juin 1900. Missionnaire à Tobique dans le Nouveau-Brunswick (1904-1905), à la Pointe-au-Père, depuis 1905.

LE CHEVALLIER (Rév. Père Jules-Jean-Marie-Joseph), né à Locminé dans le Morbihan en France, le 22 mai 1876, d'Auguste Le Chevallier, constructeur, et de Marie-Julienne Lecadre, fit ses études au petit séminaire de Sainte-Anne-d'Auray et au grand séminaire de Vannes, où il fut ordonné par Mgr Latieule, le 15 juillet 1900. Surveillant au collège Saint-François-Xavier de Vannes (1900-1901) ; entra chez les Oblats de Marie-Immaculée à Angers en France l'an 1901 et y prononça ses vœux en 1902 ; missionnaire dans le Nord-Ouest canadien chez les Gens-du-Sang à Blood-Réserve (1902-1903), chez les Pieds-Noirs à Blackfoot-Crossing (1903-1906) ; à l'école industrielle de Dunbow (1906-1907) ; en repos à Blood-Réserve, depuis 1907.



LECLAIR (L'abbé François-Xavier), né à Nashua dans le Nouveau-Hampshire, le 19 septembre 1871, d'Aimé Leclair, plombier, et de Marie Lambert, fit ses études à Saint-Hyacinthe et à Brighton près Boston dans le Massachusetts ; fut ordonné à Nashua par Mgr Bradley, le 19 décembre 1896. Vicaire à Saint-François-Xavier de Nashua (1897-1900), à Lebanon (1900-1903), à Saint-Louis de Nashua (1903-1904) ; curé de Hooksett avec desserte de Pittsfield, depuis 1904.

LECLERC (L'abbé Alphée), né à Sainte-Sophie-de-Mégantic, le 30 décembre 1876, d'Edouard Leclerc, cultivateur, et de Léontine Robitaille, fit ses études à Nicolet et au grand séminaire de Montréal ; fut ordonné à Manchester dans le Nouveau-Hampshire par Mgr Bradley, le 29 juin 1902. Vicaire à Saint-Georges de Manchester, depuis 1902.

LECLERC (L'abbé Bruno-Olivier), né à Kamouraska, le 30 octobre 1862, de Célestin Leclerc-Francœur, cultivateur, et de Philomène Hudon-Beaulieu, fit ses études à Sainte-Anne-de-la-Pocatière et à Québec, où il fut ordonné par le Cardinal Taschereau, le 1 mars 1890. Vicaire à Hébertville (1890-1892), à la Malbaie (1892-1894), à Montmagny (1894-1895), à Sainte-Julie-de-Laurierville (1895-1899) ; curé de Saint-Théophile-de-Beauce (1899-1905), où il a construit un presbytère en 1903 ; curé de Saint-Damien-de-Buckland, depuis 1905.

LECLERC (L'abbé Charles-Antoine), né à Kamouraska, le 17 décembre 1861, de Jean-Baptiste Leclerc et de Henriette LeBel, fut ordonné à Québec le 5 mars 1882. Vicaire à Lotbinière (1882), à Fraserville (1882-1884), à Sainte-Claire (1884-1885), à Saint-François-de-la-Rivière-du-Sud (1885-1886), encore à Fraserville (1886-1890) ; curé de Saint-Aubert (1890-1897), de l'Ile-aux-Grues (1897-1899), de Saint-Elzéar-de-Beauce (1899-1905) ; aumônier du couvent de Saint-Joseph-de-Lévis (1905-1906) ; curé de Saint-Edouard-de-Lotbinière, depuis 1906.

LECLERC (Rév. Père Clément), né à Saint-Pierre-d'Orléans, comté de Montmorency, le 22 novembre 1858, d'Isidore Leclerc, cultivateur, et de Marguerite Tessier-Laplante, fit ses études à Québec, où il fut ordonné par Mgr D. Racine, le 7 juin 1884. Entra chez les Rédemptoristes à Saint-Trond en Belgique l'an 1885 et y prononça ses vœux en 1886 ; à Sainte-Anne-de-Beaupré (1890-1894) ; à Sainte-Anne de Montréal (1894-1896) ; à Notre-Dame-du-Sacré-Cœur de Hochelaga à Montréal (1896-1900) ; rédacteur des ANNALES DE LA BONNE SAINTE ANNE à Sainte-Anne-de-Beaupré (1900-1907) ; encore à Notre-Dame-du-Sacré-Cœur de Hochelaga à Montréal, depuis 1907. Bachelier-ès-arts de l'université de Québec (1880).

LECLERC (L'abbé Jean-Baptiste), né à Kamouraska, le 26 mars 1875, de Célestin Leclerc-Francœur, cultivateur, et de Philomène Hudon-Beaulieu,

fit ses études à Sainte-Anne-de-la-Pocatière et à Québec, où il fut ordonné par Mgr Labrecque, le 15 mai 1904. Professeur au collège de Sainte-Anne-de-la-Pocatière, depuis 1904.

LECLERC (L'abbé Joseph), né au Cap-Santé, comté de Portneuf, le 15 juin 1866, fut ordonné le 6 mars 1892. Vicaire à Buckingham (1890-1893), à Thurso (1893), à Montcerf (1893-1894), à Mayo (1894) ; curé de la Chûte-à-Blondeau, depuis 1894.

LECLERC (L'abbé Joseph-G.). Vicaire à Lebanon dans le Nouveau-Hampshire (1903-1905), à Sainte-Marie de Manchester (1905-1907), à Suncook depuis 1907.

LECLERC (Rév. Père Léon), entré chez les Eudistes, fut ordonné le 19 mai 1894. Professeur au collège de Church-Point dans la Nouvelle-Ecosse (1899-1900), au séminaire de Halifax depuis 1900.

LECLERC (L'abbé Louis-G.) fut ordonné le 8 mai 1892. Vicaire à Sainte-Anne-du-Saguenay (1892-1895) ; en repos (1895-1897) ; vicaire encore à Sainte-Anne-du-Saguenay (1897-1898) ; curé de Saint-Cyriac, depuis 1898.

LECLERC (L'abbé Louis-Henri-Gustave), né à Montréal le 10 juin 1857, de Georges-Samuel Leclerc et de Marguerite-Hélène-Corinne Turgeon, fut ordonné à Montréal le 20 décembre 1884. Vicaire à Saint-Antoine de Montréal (1887), à Notre-Dame de Montréal (1887-1888), à Lanoraie (1888-1889) ; aumônier à Paris en France, depuis 1889.



LECLERC (L'abbé Napoléon), né à Milton, comté de Shefford, le 6 septembre 1861, de Jean-Baptiste Leclerc, menuisier-entrepreneur, et de Célina Gaudet, fit ses études à Saint-Hyacinthe et à Brighton près Boston dans le Massachusetts ; fut ordonné à Boston par Mgr Harkins, le 25 juin 1887. Vicaire à Notre-Dame de Central-Falls dans le Rhode-Island (1887-1890) ; curé-fondateur de Saint-Jean-Baptiste de Pawtucket (1890), où il a bâti un presbytère ; depuis 1890, curé-fondateur de Sainte-Anne de Woonsocket, où il a construit un presbytère, une chapelle-école et un gymnase pour les jeunes gens. Conseiller de l'évêque de Providence, depuis 1904.

LECLERC (L'abbé Pierre-Philéas), né à Saint-Pierre-d'Orléans, comté de Montmorency, le 29 avril 1869, d'Isidore Leclerc, cultivateur, et de Marguerite Tessier-Laplante, fit ses études à Québec, où il fut ordonné par Mgr Bégin, le 27 mai 1893. Vicaire à la cathédrale de Sherbrooke (1893-1894) ; assistant-aumônier à l'asile de Beauport (1894-1896) ; vicaire à Saint-Jean-Baptiste de Québec (1896), à Saint-Roch de Québec (1896) ; encore assistant-aumônier à l'asile de Beauport (1896-1899) ; en repos (1899-1900) ; professeur au séminaire de Rimouski (1900-1901) ; vicaire à Saint-Alphonse-de-Thetford (1901-1906) ; aumônier de l'hospice Saint-Joseph à Lévis (1906-1907) ; curé de Berthier-en-Bas, depuis 1907.

LECOMPTE (Rév. Père Edouard), né à la Côte-des-Neiges près Montréal, le 24 février 1856, de Hubert Lecompte, marchand, et de Marguerite Lauzon, fit ses études au collège de Montréal ; entra chez les Jésuites au Sault-au-Récollet en 1876 et y prononça ses vœux en 1894 ; fut ordonné à Montréal par Mgr Fabre, le 31 juillet 1887. Au scolasticat de l'Immaculée-Conception à Montréal (1887-1888) ; préfet des études et de discipline au collège Sainte-Marie de Montréal (1888-1890), au séminaire de Saint-Boniface dans le Manitoba (1890-1891) ; au Sault-au-Récollet, professeur de littérature (1891-1894), recteur et maître des novices (1894-1903) ; au collège Sainte-Marie de Montréal, supérieur de la mission du Canada (1903-1907), provincial du Canada depuis 1907.

LECOMPTE (L'abbé Georges-Henri——-Hébert), né à Sainte-Thérèse, comté de Terrebonne, le 30 mai 1882, de Herménégilde Lecompte-Hébert, cultivateur, et de Gertrude-Selphride Dubois, fit ses études à Sainte-Thérèse et au grand séminaire de Montréal, où il fut ordonné par Mgr Racicot, le 30 juin 1907. Professeur au collège de Sainte-Thérèse, depuis 1907.

LECOQ (L'abbé Isaïe-Marie-Charles), né à Nantes en France, le 4 novembre 1846, d'Isaïe Lecoq et de Rose Maunoury, entra chez les Sulpiciens et y fut ordonné le 24 septembre 1870. Au grand séminaire de Montréal, professeur (1876-1881), directeur depuis 1881. Supérieur des Sulpiciens du Canada, depuis 1902. Chanoine honoraire de la cathédrale de Montréal.

LECOURS (L'abbé Romuald), né à Worcester dans le Massachusetts, le 23 juin 1880, d'Edouard Lecours, prote, et de Corinne Birs, fit ses études à Saint-Hyacinthe et au grand séminaire de Montréal ; fut ordonné à Saint-Hyacinthe par Mgr Decelles, le 29 juin 1905. Auxiliaire au séminaire de Saint-Hyacinthe, depuis 1905.

LECOURS (L'abbé Stanislas-Irénée), né à Lévis, le 28 novembre 1862, de Charles Lecours, boulanger, et d'Ursule Bégin, fit ses études à Levis et fut ordonné à Québec par le Cardinal Taschereau, le 4 juin 1887. Depuis 1887 au collège de Lévis, professeur (1887-1892), directeur des élèves (1892-1898), professeur de mathématiques (1898-1899), procureur depuis 1898.

LECOURT (L'abbé Joseph-Herménégilde), né à Saint-Laurent-près-Montréal, le 5 octobre 1875, de Félix Lecourt, cultivateur, et d'Eulalie Viau, fit ses études à Sainte-Thérèse, où il fut ordonné par Mgr Lorrain, le 29 juin 1901. Professeur au collège de Sainte-Thérèse (1901-1905) ; vicaire à Saint-Jean-d'Iberville (1905-1907), à Sainte-Anne-des-Plaines depuis 1907.

LECOURT (L'abbé Marie-Herménégilde), né à Saint-Laurent près Montréal, le 12 mars 1843, de Jean-Baptiste Lecourt, cultivateur, et de Marguerite Dubeau, fit ses études à Sainte-Thérèse ; fut ordonné à Montréal par Mgr Bourget, le 9 août 1868. Professeur, procureur et directeur au collège de Sainte-Thérèse (1868-1880) ; missionnaire à Lyon-Mountain dans l'état

de New-York (1881-1882) ; curé de Saint-Isidore-de-Prescott (1882-1885), où il a construit un presbytère ; en même temps missionnaire à Fournierville (1882-1885), où il a commencé une église ; depuis 1885, curé de la Longue-Pointe, où il a bâti un presbytère en 1893 et l'a rebâti après son incendie, et où en 1907 il a vu détruire son église et détériorer son presbytère par une nouvelle conflagration.

LECOURTOIS (Rév. Père Paul), entré chez les Eudistes, fut ordonné le 4 juin 1887. A Halifax dans la Nouvelle-Ecosse, aumônier de l'orphelinat catholique (1896-1898), professeur au séminaire depuis 1898.

L'ÉCUYER (L'abbé Joseph-Alphonse), né à Saint-Anicet, comté de Huntingdon, le 14 décembre 1866, d'Etienne L'Ecuyer, cultivateur, et d'Olive Mercier, fit ses études à L'Assomption et au grand séminaire de Montréal ; fut ordonné dans sa paroisse natale par Mgr Emard, le 11 juillet 1894. Professeur au collège de Rigaud (1894-1900) ; vicaire à Saint-Polycarpe (1900-1902) ; depuis 1902, dans Ontario curé de Verner, où il a bâti une église en 1904.

LÉCUYER (Rév. Père Jules-Marie), entré chez les Oblats de Marie-Immaculée, fut ordonné le 19 décembre 1903. Missionnaire à Good-Hope dans le MacKensie (1904-1906), à la Petite-Rivière-Rouge depuis 1906.

LE DORÉ (Rév. Père Camille-Marie), né à Auray dans le Morbihan en France, le 26 février 1871, de Louis Le Doré, négociant, et de Camille Asselineau, fit ses études au collège Saint-Sauveur de Redon et au séminaire de la Roche-du-Theil ; entra chez les Eudistes et fut ordonné à Rennes par Mgr Labouré, le 18 mai 1894. Curé de Concessions dans la Nouvelle-Ecosse (1903-1904) ; professeur au séminaire de Halifax (1904-1905) ; préfet de discipline au collège de Church-Point, depuis 1905.

LE DORÉ (Rév. Père Louis), entré chez les Eudistes, fut ordonné le 22 mai 1880. Curé de Saulnierville dans la Nouvelle-Ecosse (1896-1898) ; professeur au collège de Church-Point (1898-1903) ; curé du Sacré-Cœur de Chicoutimi (1903-1904) ; missionnaire à la Pointe-aux-Esquimaux sur la côte du Labrador, depuis 1904.

LE DORÉ (Rév. Père Louis-Marie-Joseph), né à Auray dans le Morbihan en France, le 27 mars 1883, de Louis Le Doré, négociant, et de Camille Asselineau, fit ses études à Redon en France ; entra chez les Eudistes à Halifax en 1903 et y prononça ses vœux en 1905 ; fut ordonné à Halifax par Mgr O'Brien, le 1 octobre 1905. Professeur au collège de Church-Point, depuis 1905.

LE DOUSSAL (Rév. Père Louis-Marie), né à Quéven dans le département du Morbihan en France, le 2 février 1835, de François Le Doussal, cultivateur, et de Julienne Lelesle, fit ses études à Sainte-Anne-d'Auray et au petit séminaire de Vannes, où il fut ordonné le 22 décembre 1860. Vicaire

à Sulniac dans le Morbihan (1860-1864) ; curé de Plouhinec dans le même département (1864-1876) ; entra chez les Oblats de Marie-Immaculée dans le MacKenzie en 1876 et y prononça ses vœux en 1877 ; missionnaire dans le Nord-Ouest canadien, depuis 1876.

LEDOUX (Rév. Père Georges) entra chez les Pères de Saint-Edmond. Professeur au collège de Winooski dans le Vermont, depuis 1904.

LEDUC (L'abbé Charles-Hercule-Onil), né à Waterloo, comté de Shefford, le 1 juillet 1874, de Pierre Leduc, cultivateur, et de Hermine Boulay, fit ses études à Marieville et au grand séminaire de Montréal ; fut ordonné à Saint-Hyacinthe par Mgr Decelles, le 15 août 1901. Professeur au petit séminaire de Marieville, depuis 1901.



LEDUC (L'abbé Cyprien-Napoléon), né à Napierville, le 14 novembre 1858, de Damase Leduc, cultivateur, et d'Anne Gauthier, fit ses études à Saint-Hyacinthe ; fut ordonné à Bedford par Mgr Moreau, le 31 juillet 1881. Etudiant au collège romain de Rome en Italie (1881-1885), d'où il revint docteur en philosophie, en théologie, en droit canonique et en Saint-Thomas d'Aquin ; professeur de philosophie au séminaire de Saint-Hyacinthe (1885-1895) ; curé de Saint-Joachim-de-Shefford (1895-1898), de Roxton depuis 1898.

LEDUC (Rév. Père Hippolyte), né à Evron dans le département de la Mayenne en France, le 30 avril 1842, de Joseph Leduc, forgeron, et d'Elisabeth Fleury, fit ses études aux petits séminaires de Prévigné et de Mayenne ; entra chez les Oblats de Marie-Immaculée à Notre-Dame-de-l'Osier en France l'an 1860 et prononça ses vœux à Marseille en 1882 ; fut ordonné à Ottawa par Mgr Guigues, le 4 décembre 1864. Missionnaire à Pembina dans le Dakota-Septentrional (1865-1866), à Saint-Albert-de-l'Alberta (1867-1874), où il a construit l'ancienne cathédrale en 1870 ; missionnaire au Lac-la-Biche (1874-1877), encore à Saint-Albert-de-l'Alberta (1877-1885), à Calgary (1885-1893), où il a bâti une église en 1888-1889 et fondé un hôpital en 1892 ; missionnaire de nouveau à Saint-Albert-de-l'Alberta (1893-1897), à Edmonton (1897-1905), où il a établi un hôpital général en 1897 et un couvent des Sœurs de la Miséricorde en 1900 ; à Saint-Albert-de-l'Alberta, depuis 1905. Procureur du diocèse de Saint-Albert-de-l'Alberta, depuis 1868 ; vicaire général du même diocèse, depuis 1879. Auteur de HOSTILITÉ DÉMASQUÉE, un volume in-8 de 100 pages en français et en anglais sur les écoles du Nord-Ouest.

LEDUC (L'abbé L.) fut ordonné le 16 juin 1903. Vicaire à Douglas dans Ontario (1903-1905), à Chapeau depuis 1905.

LEDUC (L'abbé Olivier), né à Saint-Charles-sur-Richelieu, comté de Saint-Hyacinthe, le 22 octobre 1846, de Charles Leduc, cultivateur, et d'An-

gèle Benoit, fit ses études à Saint-Hyacinthe, où il fut ordonné par Mgr A. Racine, le 30 novembre 1875. Vicaire à Saint-Aimé-sur-Yamaska (1875-1878) ; desservant à La Présentation (1878-1879) ; vicaire à la cathédrale de Saint-Hyacinthe (1879), à Bedford (1879), à Saint-Denis-sur-Richelieu (1879), à Saint-Césaire (1879-1880) ; desservant à Saint-Grégoire-d'Iberville (1880), à Sainte-Rosalie (1880) ; curé de Sweetsburg (1880-1884), de Dunham (1884-1886), d'où il a construit une église à Frelighsburg ; curé-fondateur de Rougemont (1886-1891) ; curé de Saint-Robert (1891-1902), où il a fondé un couvent des Sœurs Saint-Joseph de Saint-Hyacinthe en 1899 ; depuis 1902, curé de Saint-Aimé-sur-Yamaska, où il a bâti un presbytère en 1903.

LEFEBVRE (Rév. Père Cam.), entré chez les Oblats de Marie-Immaculée, fut ordonné le 15 mai 1892. Au scolasticat d'Ottawa (1892-1893) ; missionnaire à Dunbow dans l'Alberta (1893-1894) ; à Saint-Pierre de Montréal (1894-1895) ; au noviciat de Lachine (1895-1897) ; à Notre-Dame de Hull (1897-1900) ; missionnaire à Dawson dans le Yukon (1901-1903), à White-Horse (1903-1904), à Dominion depuis 1904.

LEFEBVRE (Rév. Père Charles-Pierre-Eugène), né à Saint-Guillaume, comté d'Yamaska, le 10 décembre 1854, de François Lefebvre, instituteur, et de Marguerite Maloin, fit ses études à Saint-Hyacinthe ; entra chez les Jésuites au Sault-au-Récollet en 1876 et prononça ses vœux à Sudbury en 1893 ; fut ordonné à Montréal par Mgr Fabre, le 19 mars 1888. Au collège Sainte-Marie de Montréal (1888-1891) ; missionnaire à Sudbury dans Ontario (1891-1896), à Massey-Station (1896-1902), à Chapleau (1902-1905) ; curé de Sudbury, depuis 1905.

LEFEBVRE (L'abbé Daniel-Joseph), né à Montréal le 1 décembre 1829, entra chez les Sulpiciens et fut ordonné le 29 mai 1858. Vicaire à Notre-Dame de Montréal ; curé d'Oka, depuis 1886.

LEFEBVRE (L'abbé Edouard-A.). Curé d'Au-Sable dans le Michigan (1892-1893), de Pinconning (1893-1905), de Cadillac depuis 1905.

LEFEBVRE (L'abbé Eugène), né à Saint-Jean-d'Iberville, le 8 décembre 1873, de Jules Lefebvre, industriel, et de Flavie Papineau, fit ses études à Sainte-Thérèse ; fut ordonné à Montréal par Mgr Fabre, le 25 juillet 1896. Vicaire au Sacré-Cœur de Montréal (1896-1898), à Saint-Antoine de New-Bedford dans le Massachusetts (1899-1902), à Walsenburg dans le Colorado (1903-1904) ; aumônier de l'hôpital Saint-François de Colorado-Springs (1904-1905) ; de nouveau vicaire à Walsenburg, depuis 1905.

LEFEBVRE (Rév. Père Hugues), entré chez les Jésuites après avoir fait ses études à Saint-Hyacinthe, fut ordonné le 30 juin 1901. Professeur au collège Sainte-Marie de Montréal, depuis 1901.

LEFEBVRE (Rév. Père Joseph), né à Saint-Constant, comté de Laprairie, le 13 avril 1835, de Joseph-Médard Lefebvre, cultivateur, et de Marie

Tremblay, fit ses études au collège de Montréal ; entra chez les Oblats de Marie-Immaculée à Montréal en 1854 et y prononça ses vœux en 1855 ; fut ordonné à Ottawa par Mgr Guigues, le 28 août 1858. Maître de discipline et professeur à l'université d'Ottawa (1858-1864) ; à Saint-Sauveur de Québec, vicaire (1864-1867), économe (1867-1871) ; vicaire à l'Immaculée-Conception de Lowell dans le Massachusetts (1871-1873) ; à Saint-Pierre de Montréal, desservant de l'église, procureur provincial, deux fois supérieur local et supérieur provincial (1873-1898) ; à Lowell, provincial des Etats-Unis (1898-1904) ; à Saint-Joseph de Lowell, supérieur et curé depuis 1904. Sous son provincialat en Canada, a été fondée la résidence permanente des Oblats à Albany sur les bords de la baie d'Hudson en 1891 et a été bâti le juniorat d'Ottawa en 1891 ; sous son provincialat aux Etats-Unis, ont été fondées les résidences de Lomita et de Del-Rio dans le Texas en 1899, a été construit le scolasticat de San-Antonio aussi dans le Texas en 1903 et a été ouvert un collège industriel à Puebla dans le Mexique en 1903.

Décédé à Lowell, 1912.

LEFEBVRE (L'abbé J.-A.) fut ordonné le 29 juin 1902. Vicaire à Saint-Jean-d'Iberville (1902-1904), à Saint-André-d'Argenteuil (1904-1905), à Saint-Joseph de Montréal depuis 1905.

LEFEBVRE (L'abbé Joseph-André), né à Châteauguay, le 9 novembre 1850, de Vital Lefebvre, cultivateur, et de Félicité Brault, fit ses études à l'école normale Jacques-Cartier de Montréal et au grand séminaire de la même ville, où il fut ordonné par Mgr Fabre, le 21 décembre 1878. Professeur au collège de Montréal (1878-1879) ; vicaire à la cathédrale de Sherbrooke (1879-1881) ; curé de Saint-Camille-de-Wotton (1881-1891), où il a construit une église en 1881 et un presbytère en 1885 ; curé de Saint-Jean-Baptiste de Sherbrooke (1891-1903) ; depuis 1903, curé de Weedon, d'où il a fondé Saint-Gérard-du-lac-Weedon en 1906 et Weedon-Station ; depuis sa fondation il a desservi cette dernière mission, où il a construit une chapelle.

LEFEBVRE (L'abbé Pierre-Joseph-Amédée), né à Saint-Charles-sur-Richelieu, comté de Saint-Hyacinthe, le 27 juin 1857, de Francois-Xavier Lefebvre, cultivateur, et d'Angélique Désautels, fit ses études à Saint-Hyacinthe et à Sherbrooke, où il fut ordonné par Mgr A. Racine, le 16 avril 1881. Au séminaire de Sherbrooke, professeur (1881-1883), professeur et directeur (1883-1887) ; étudiant à Rome en Italie (1887-1888) ; encore professeur et directeur au séminaire de Sherbrooke (1888-1891) ; de nouveau étudiant à Rome (1891-1893) ; au séminaire de Sherbrooke, encore professeur et directeur (1893-1897), procureur (1897-1900), supérieur depuis 1899 ; en même temps aumônier du monastère des Sœurs du Précieux-Sang à Sherbrooke, depuis 1895. Conseiller de l'évêque de Sherbrooke, depuis 1888 ; administrateur du diocèse de Sherbrooke, de juillet à octobre 1905. Docteur en droit canonique (1893), en théologie dogmatique (1903). Auteur de divers opuscules, dont l'un intitulée MGR ANTOINE RACINE, un volume in-12 de 93

pages (1894), et un autre MGR PAUL LAROCQUE, un volume aussi in-12 de 220 pages (1894).

LEFÈVRE (L'abbé Edouard). Curé de Montague dans le Michigan (1884-1888), de Saint-Pierre de Saginaw depuis 1888.



LEGAL (Mgr Emile-J.), né à Saint-Jean-de-Boiseau dans le département de la Loire-Inférieure en France, le 9 octobre 1849, de Julien Legal, mouleur, et de Perrine David, fit ses études au collège de Madrecoul ainsi qu'au petit et au grand séminaire de Nantes, où il fut ordonné par Mgr Fournier, le 29 juin 1874. A Nantes, surveillant au petit séminaire (1874-1875), professeur de mathématiques au collège Saint-Stanislas (1875-1878); professeur de mathématiques au séminaire de Quérande (1878-1879) ; entra chez les Oblats de Marie-Immaculée en 1879 et prononça ses vœux à Lachine en 1880 ; fondateur de la mission des Piéganes avec le Père Doucet dans l'Alberta (1881-1889) ; fondateur de la mission des Gens-du-Sang (1889-1897), chez qui il a établi un hôpital en 1893 ; élu évêque de Pogla et coadjuteur de l'évêque de Saint-Albert-de-l'Alberta le 29 mars 1897, sacré à Saint-Albert-de-l'Alberta le 17 juin 1897 par Mgr Grandin ; depuis le 3 juin 1902, évêque de Saint-Albert-de-l'Alberta, où il a commencé une cathédrale nouvelle en 1902.

LE GARDEUR (L'abbé Joseph —— de Repentigny), né à Saint-Timothée-de-Beauharnois, le 5 novembre 1849, de Joseph Le Gardeur de Repentigny, cultivateur, et d'Angèle Guay, fit ses études à Sainte-Thérèse ; fut ordonné à Valleyfield par Mgr Pinsonnault, le 8 septembre 1872. Professeur de sciences au collège de Sainte-Thérèse (1872-1880) ; vicaire à Sainte-Anne de Montréal (1880-1883) ; curé-fondateur de Sainte-Clotilde-de-Châteauguay (1883-1884) ; curé de Hinchinbrooke (1884-1887), de Huntingdon (1887-1890) ; en repos à Montréal (1890-1897) ; curé-fondateur de Sainte-Anne de Minnéapolis dans le Minnésota (1897-1901) ; depuis 1901, dans le Texas curé-fondateur de Lampasas, où il a bâti une église et une école paroissiale.

LEGARREC (Rév. Père J.-M.), entré chez les Eudistes, fut ordonné le 27 mai 1899. Au Sacré-Cœur de Chicoutimi (1903-1904) ; curé de Saulnierville dans la Nouvelle-Ecosse (1904-1906) ; professeur au collège de Church-Point, depuis 1906.

LEGAULT (Rév. Père L.-Hormisdas), né à Lachine près Montréal le 7 juin 1861, entra chez les Oblats de Marie-Immaculée et y fut ordonné le 4 juin 1887. A Saint-Pierre de Montréal (1887-1893) ; à Notre-Dame de Hull (1893-1896) ; à Saint-Pierre de Montréal encore, depuis 1896.

LEGAULT (L'abbé Moise) fut ordonné le 10 août 1886. Oblat de Marie-Immaculée à Mattawa (1886-1887), à Saint-Pierre de Montréal (1887-1890), à Saint-Sauveur de Québec (1890-1892) ; curé de Bangor-de-l'état-de-New-York (1893-1894), de Hopkinton (1894-1900), de West-Chazy depuis 1900.

LEGAULT (Rév. Père Raoul), né à Valleyfield, le 27 septembre 1876, de Daniel Legault, médecin, et de Charlotte Ouimet, fit ses études au petit séminaire de Montréal ; entra chez les Oblats de Marie-Immaculée à Lachine en 1895 et prononça ses vœux en 1897 à Ottawa, où il fut ordonné par Mgr Duhamel, le 2 juin 1902. Professeur à l'université d'Ottawa, depuis 1902.

LEGENDRE (L'abbé Félix-Edouard), né à Saint-Joseph-de-Beauce, le 26 octobre 1861, de Félix LeGendre, arpenteur provincial, et de Rose-de-Lima Houde, fit ses études à l'école normale Laval de Québec et à l'université d'Ottawa ; fut ordonné dans sa paroisse natale par Mgr Duhamel, le 24 novembre 1889. Vicaire à Buckingham (1889-1892), à Almonte (1892), à Casselman (1892) ; curé de Montcerf (1892-1895), où il a bâti un presbytère en 1895 ; curé de La Conception (1895-1900), où en 1898 il a construit une église et un presbytère ; curé de Saint-Donat-de-Montcalm, depuis 1900. Premier prêtre originaire de Saint-Joseph-de-Beauce.

LEGENDRE (L'abbé Pamphile) fut ordonné le 1 mai 1907. Vicaire à Saint-Frédéric, depuis 1907.

LÉGER (L'abbé Désiré-F.), né au Cap-Pelé dans le Nouveau-Brunswick, le 22 mai 1855, de Frédéric Léger, cultivateur, et de Dorothée Babineau, fit ses études à Memramcook et à Québec, où il fut ordonné par le Cardinal Taschereau, le 12 juin 1886. Vicaire à Bouctouche (1886-1888), à Carleton-du-Nouveau-Brunswick (1888-1889) ; curé de Fox-Creek (1889-1903), où il a construit une église en pierre ; depuis 1903, curé de Saint-Paul-de-Kent avec desserte d'Adamsville-du-Nouveau-Brunswick, où il a bâti une église en 1906. Auteur d'un bon nombre de poésies publiées dans les journaux acadiens.

LÉGER (L'abbé Emile) fut ordonné le 27 octobre 1907. Secrétaire privé de l'évêque de Valleyfield, depuis 1907.

mort à 24 ans, au cours d'une baignade à Port Lewis, 22/6

LÉGER (Rév. Père Louis), né à Saint-Louis-de-Gonzague, comté de Beauharnois, le 15 mars 1863, d'Elie Léger, charcutier, et de Josephte Lefebvre, fit ses études à Joliette, où il entra chez les Clercs Saint-Viateur en 1892 et prononça ses vœux en 1899 ; fut ordonné à Joliette par Mgr Bruchési, le 31 juillet 1898. Procureur du séminaire de Joliette, depuis 1898.

LEGRAND (L'abbé Henri-E.), entré chez les Sulpiciens, fut ordonné le 9 juillet 1899. Professeur au collège de Montréal (1900-1901) ; à Paris en France (1901-1903) ; à Montréal encore, professeur au grand séminaire (1903-1905), vicaire à Notre-Dame depuis 1905.

LEGRAND (Rév. Père Louis-Marie), né à Lamballe dans le département des Côtes-du-Nord en France, le 24 mai 1877, fit ses études au juvénat de Plancoët dans le même département et au scolasticat de La-Roche-du-Theil près Redon dans le département de l'Ille-et-Vilaine ; entra chez les Eudistes à Kerlois dans le département du Morbihan en 1894 et prononça ses vœux à La-Roche-du-Theil en 1899 ; fut ordonné à Paris, le 23 septembre 1900. Professeur au collège de Saint-Sauveur à Redon (1900-1903) ; professeur de belles-lettres au collège de Caraquet dans le Nouveau-Brunswick (1903-1904), au séminaire de Chicoutimi (1904-1906) ; professeur de rhétorique au séminaire de Valleyfield, depuis 1906.

LEGRIS (Mgr G.-M.). Professeur au collège de Bourbonnais dans l'Illinois, depuis 1884.



LEGRIS (L'abbé Joseph-Agapit), né à Louiseville, comté de Maskinongé, le 21 mai 1842, d'Antoine Legris, cultivateur, et de Léocadie Béland, fit ses études à Nicolet, où il fut ordonné par Mgr Cooke, le 23 septembre 1866. Professeur au séminaire de Nicolet (1866-1867) ; secrétaire de l'évêché des Trois-Rivières (1867-1873) ; desservant de l'église de l'Immaculée-Conception aux Trois-Rivières (1873-1884) ; en repos à Montréal (1884-1885) ; curé de Shelburne-Falls dans le Massachusetts (1885-1887) ; depuis 1887, curé du Sacré-Cœur de Webster, où il a bâti une église et un presbytère en 1896, et un couvent en 1904.

LEGRIS (L'abbé L.). Vicaire à Saint-Joseph de Chicago dans l'Illinois (1905-1907) ; curé de Marysville dans le Montana, depuis 1907.

LEGROS (L'abbé Joseph-Dosithée-Nérée), né au Côteau-du-Lac, comté de Soulanges, le 22 juillet 1874, de Nérée Legros, cultivateur, et d'Odile Gauthier, fit ses études au séminaire de Montréal, où il fut ordonné par Mgr Emard, le 20 décembre 1902. Vicaire à la cathédrale de Valleyfield (1903), à l'Ile-Perrot (1903-1904), à Saint-Timothée-de-Beauharnois (1904-1907), à Sainte-Martine-de-Châteauguay depuis 1907.

LEGUVADER (Rév. Père Jules-Auguste), entré chez les Eudistes, fut ordonné le 9 juin 1900. Professeur au séminaire de Chicoutimi, depuis 1903.

LE JEUNE (Rév. Père Jean-Marie-Raphael), né à Pleyber-Christ dans le Finistère en France, le 12 avril 1855, de Pierre Le Jeune, commerçant, et de Marie Breton, fit ses études au collège de Saint-Pol-de-Léon ; entra chez les Oblats de Marie-Immaculée à Nancy en 1873 et prononça ses vœux en 1875 à Autun, où il fut ordonné par le Cardinal Perraud, le 7 juin 1879. Missionnaire dans la Colombie-Anglaise à New-Westminster (1879-1880), à Yale (1880-1882), à Kamloops depuis 1882. Dans ses divers districts à desservir, il a érigé seize chapelles pour les Sauvages. Auteur de quelques opuscules en langue sauvage.

LE JEUNE (Rév. Père Louis-Marie), né à Pleyber-Christ dans le Finistère en France, le 12 novembre 1857, de Pierre Le Jeune, commerçant, et de Marie Breton, fit ses études à Saint-Pol-de-Léon ; entra chez les Oblats de Marie-Immaculée à Nancy en 1877 et prononça ses vœux à Autun en 1879 ; fut ordonné à Dublin en Irlande par Mgr Crane, le 24 juin 1883. Professeur à Notre-Dame-de-Sion en France (1883-1891) ; étudiant à Paris chez les Carmes et à la Sorbonne (1891-1893) ; professeur de théologie au juniorat de Funguemont dans le Limbourg hollandais (1893-1896) ; depuis 1896, professeur de rhétorique au juniorat et à l'université d'Ottawa, où il a fondé "LA REVUE LITTÉRAIRE DE L'UNIVERSITÉ D'OTTAWA" en 1900. Bachelier-ès-lettres de la Sorbonne. Auteur de LES AUTEURS ANGLAIS DU BACCALAURÉAT en 3 volumes (1886) et de LES AUTEURS GRECS DU BACCALAURÉAT en un volume (1895).

LELAIDIER (L'abbé Auguste-Joseph-Albert), né à Saint-Pierre-les-Becquets, comté de Nicolet, le 8 mars 1873, de Jean-Baptiste Lelaidier, cultivateur, et de Liliose Baril, fit ses études aux Trois-Rivières, où il fut ordonné par Mgr Laflèche, le 27 décembre 1896. Professeur au séminaire des Trois-Rivières, depuis 1896.

LELANDAIS (L'abbé Ferdinand-Louis), né à Paris en France le 27 septembre 1853, entra chez les Sulpiciens et fut ordonné dans sa ville natale le 15 juin 1878. A Montréal, professeur au grand séminaire (1887-1889), directeur du petit séminaire (1889-1903), du grand séminaire depuis 1903.

LELEU (L'abbé Jean-Marie) fut ordonné le 24 septembre 1898. Vicaire à Notre-Dame de Montréal (1899-1900), à Montebello (1900-1901) ; à Troy dans l'état de New-York, professeur au collège Saint-Joseph (1901-1902), aumônier de l'orphelinat des garçons (1902-1906) ; en repos (1906-1907) ; vicaire à Larose dans la Louisiane, depuis 1907. Auteur de NOTRE-DAME DE BON-SECOURS A MONTRÉAL, un volume in-12 de 187 pages (1900).

LELIÈVRE (Rév. Père Victor), né à Vitré dans le département de l'Ille-et-Vilaine en France, le 4 mars 1876, de Victor Lelièvre, menuisier, et de Henriette Bidel, fit ses études à Saint-Lazare près Montfort en France ; entra chez les Oblats de Marie-Immaculée à Angers en France l'an 1896 et prononça ses vœux à Notre-Dame-de-Bon-Secours ; fut ordonné à Fréjus dans le département du Var en France par Mgr Arnaud, le 24 juin 1902. Missionnaire à Angers (1902-1903); depuis 1903, à Saint-Sauveur de Québec, où il est directeur de la congrégation des jeunes gens depuis 1906.

LEMAY (L'abbé Joseph), né à Saint-Hyacinthe, le 2 mai 1874, de Joseph Lemay, cultivateur, et d'Adèle Millier, fit ses études à Saint-Hyacinthe, où il fut ordonné par Mgr Decelles, le 15 août 1901. Professeur au séminaire de Saint-Hyacinthe, depuis 1901.

LEMAY (L'abbé Joseph-Albert), né à Sainte-Croix, comté de Lotbinière, le 20 juillet 1868, de Germain Lemay, voiturier, et de Marie-des-Neiges

Plante, fit ses études à Québec ; fut ordonné dans sa paroisse natale par Mgr Bégin, le 25 juillet 1895. Vicaire à Deschambault, depuis 1895.

LEMAY (L'abbé Joseph-Arthur), né à Sainte-Croix, comté de Lotbinière, le 17 avril 1882, de Samuel Lemay, menuisier, et d'Arthémise Lachance, fit ses études à Québec et à Sherbrooke, où il fut ordonné par Mgr P. La-Rocque, le 29 juin 1906. Professeur au séminaire de Sherbrooke, depuis 1906.

LEMAY (L'abbé Joseph-Léonidas), né à Sainte-Croix, comté de Lotbinière, le 14 avril 1876, de Bernard Lemay, cultivateur, et de Marie-Célina Gosselin, fit ses études à Québec, où il fut ordonné par Mgr Bégin, le 21 décembre 1901. Assistant-professeur en belles-lettres et en rhétorique au séminaire de Québec (1901-1902) ; vicaire à Saint-Raymond (1902-1903), à la basilique de Québec depuis 1903.



LEMAY (L'abbé Onésiphore), né à Leclercville, comté de Lotbinière, le 6 septembre 1864, de Léonard Lemay, cultivateur, et de Philomène Lemay, fit ses études à l'école normale Laval de Québec et à Ottawa, où il fut ordonné par Mgr Duhamel, le 30 octobre 1892. Vicaire à la Pointe-Gatineau (1892), à Saint-Philippe-d'Argenteuil (1892), à Saint-André-Avellin (1892-1893), à Embrun (1893-1894) ; curé de Saint-Rémi-d'Amherst (1894-1900), du Lac-Sainte-Marie (1900-1906), qu'il a fait ériger canoniquement et civilement et où il a construit une église ; depuis 1906, curé de Notre-Dame-de-la-Salette, qu'il a fait ériger civilement le 20 juin 1907.

LEMAY (L'abbé Philogone), né à Saint-Jean-Deschaillons, comté de Lotbinière, le 13 avril 1855, de Samuel Lemay, navigateur, et de Scholastique Ratté, fit ses études à Sainte-Thérèse et à Lévis ; fut ordonné à Québec par Mgr D. Racine, le 7 juin 1884. Vicaire à Lotbinière (1884-1886), à Saint-François-de-la-Rivière-du-Sud (1886-1888) ; missionnaire sur la côte du Labrador à la Rivière-Pentecôte (1888-1903), où il a terminé l'église et le presbytère, ajouté une petite chapelle dédiée à sainte Anne, construit la chapelle de la Pointe-des-Monts, parachevé et organisé les chapelles de la Pointe-aux-Anglais et des Ilets-Caribou ; assistant à Frampton (1903-1904) ; curé de Saint-Philippe-de-Néri, depuis 1904.

LEMAY (Rév. Père Samuel), entré chez les Jésuites, fut ordonné le 17 avril 1906. Professeur au séminaire de Saint-Boniface dans le Manitoba (1906-1907), au collège Sainte-Marie de Montréal depuis 1907.

LEMIEUX (Rév. Père Alphonse), né à Québec, le 27 février 1858, de Narcisse Lemieux, marchand, et de Mathilde Légaré, fit ses études à Québec et en Italie à la Propagande de Rome, où il fut ordonné par le Cardinal Monaco La Valetta, le 8 avril 1882. Professeur au séminaire de Québec (1882-1887) ; entra chez les Rédemptoristes à Saint-Trond en Bel-

gique l'an 1887 et y prononça ses vœux en 1888 ; en Belgique (1887-1898) ; à Montréal (1898-1907) ; recteur à Sainte-Anne-de-Beaupré, depuis 1907.

LEMIEUX (L'abbé Alphonse-J.) fut ordonné le 21 février 1892. Vicaire à Régina dans la Saskatchewan (1892-1893) ; à l'archevêché de Saint-Boniface dans le Manitoba (1893-1895) ; curé du Lac-des-Chênes (1895-1899), de Cantal (1899-1905), de Willow-Bunch depuis 1905.

LEMIEUX (L'abbé Célestin), né à Lévis, le 23 août 1862, de Michel Lemieux, batelier, et de Philomène Labonté, fit ses études à Lévis, où il fut ordonné par le Cardinal Taschereau, le 23 mai 1886. Au collège de Lévis, professeur de belles-lettres (1886-1889), assistant-directeur des élèves (1889-1891) ; étudiant au collège canadien de Rome en Italie (1891-1892), d'où il revint docteur en théologie ; au collège de Lévis, professeur de versification (1892-1893), de belles-lettres (1893-1895), de théologie dogmatique et morale (1895-1902), directeur des ecclésiastiques (1897-1902), préfet des études (1902-1907), professeur de théologie (1904-1906), encore directeur des ecclésiastiques depuis 1907.

LEMIEUX (L'abbé Darie-Mathias), né à Saint-Anselme, comté de Dorchester, le 24 février 1842, de Guillaume Lemieux, cultivateur, et d'Elisabeth Campagnat, fit ses études à Québec, où il fut ordonné par le Cardinal Taschereau, le 1 octobre 1871. Econome au séminaire de Québec (1871-1872) ; vicaire à la Malbaie (1872-1874) ; encore économe au séminaire de Québec (1874-1875) ; curé-fondateur des Saints-Anges-de-Beauce (1875-1883) ; en repos à Lévis (1883-1884) ; curé de Sainte-Justine-de-Langevin (1884-1890), de Saint-Lazare-de-Bellechasse (1890-1896), où il a terminé l'église ; aumônier du couvent de Saint-Damien-de-Buckland (1896-1900) ; en repos à Saint-Lazare-de-Bellechasse (1900-1906) ; directeur-aumônier des Frères de Notre-Dame-des-Champs à Saint-Damien-de-Buckland, depuis 1906.

LEMIEUX (L'abbé Gilbert-Arthur), né à Lévis, le 24 décembre 1855, de Claude Lemieux, cultivateur, et de Henriette Morin, fit ses études à Lévis et à Québec, où il fut ordonné par le Cardinal Taschereau, le 22 mai 1881. Professeur et économe au séminaire de Québec (1881-1890) ; à Sherbrooke, secrétaire de l'évêché et en même temps vicaire à la cathédrale (1890-1893) ; curé de Saint-Ferréol (1893-1900), de Saint-Joachim-de-Montmorency depuis 1900.

LEMIEUX (L'abbé Joseph-Alfred), né à Notre-Dame de Saint-Hyacinthe, le 13 janvier 1857, fit ses études à Marieville et au grand séminaire de Montréal ; fut ordonné le 26 juillet 1881. Professeur de philosophie au petit séminaire de Marieville (1881-1886) ; vicaire à Iberville (1886-1888) ; étudiant à Rome en Italie (1888-1890), d'où il revint docteur en théologie (1890) ; au petit séminaire de Marieville, professeur (1890-1894), supérieur depuis 1894 ; en même temps curé de Marieville (1894-1907). Chanoine titulaire de la cathédrale de Saint-Hyacinthe, depuis 1904.

LEMIEUX (L'abbé Joseph-Augustin), né à Saint-Anselme, comté de Dorchester, le 28 août 1855, de Guillaume Lemieux, cultivateur, et d'Elisabeth Campagnat, fit ses études à Saint-Laurent près Montréal ; fut ordonné à Oka par Mgr Fabre, le 28 octobre 1885. Vicaire à Sainte-Justine-de-Langevin (1885-1886) ; missionnaire au Blanc-Sablon sur la côte du Labrador (1886-1887) ; vicaire à Sainte-Scholastique (1887-1888), à Saint-Barthélemy (1888-1889), à Marlboro dans le Massachusetts (1889-1890), à Webster (1890-1892), à Fitchburg (1892-1893) ; curé de Mandan dans le Dakota-Septentrional (1893-1894), de la cathédrale de Fargo (1894-1907), qu'il a reconstruite l'an 1899 en en faisant un magnifique monument très bien pourvu de tout ; retiré, depuis 1907. Auteur de l'OFFICIAL YEAR BOOK AND DIRECTORY, annuaire de la cathédrale de Fargo qu'il a publié huit années durant de 1900 à 1907 inclusivement, le dernier est un volume in-8 illustré de 292 pages.

LEMIEUX (L'abbé Joseph-Eugène), né à Saint-Fulgence-de-l'Anse-au-Foin, comté de Chicoutimi, le 1 juillet 1854, d'Eucher Lemieux, forgeron, et de Caroline Duperré, fit ses études à Québec et à Chicoutimi, où il fut ordonné par Mgr D. Racine, le 15 août 1881. Vicaire à la cathédrale de Chicoutimi (1881-1887) ; curé de Tadoussac (1887-1898) ; depuis 1898, curé de Sainte-Anne-du-Saguenay, où il a parachevé l'église en 1901 et établi un couvent des Sœurs de Notre-Dame-du-Bon-Conseil en 1904.



LEMIEUX (L'abbé Joseph-Eugène), né à Chicoutimi, le 4 mai 1864, d'Euloge Lemieux, cultivateur, et de Sophie Barrette, fit ses études à Chicoutimi et à Sherbrooke, où il fut ordonné par Mgr P. LaRocque, le 11 novembre 1894. Vicaire à Coaticook (1894-1895) ; professeur au séminaire de Sherbrooke (1895-1897) ; desservant à Chartierville (1897-1898) ; curé de Scotstown avec desserte de Saint-Raphaël-de-Bury (1898-1906) ; depuis 1906, curé de Racine, où dès 1906 il a bâti une église en pierre et un presbytère.

LEMIEUX (L'abbé Lionel) fut ordonné le 19 mai 1901. Professeur au séminaire de Chicoutimi, depuis 1901.

LEMIEUX (L'abbé Michel-Gaudiose), né à Lévis, le 13 février 1870, de Michel Lemieux, batelier, et de Philomène Labonté, fit ses études à Lévis ; fut ordonné à Québec par Mgr Bégin, le 13 mai 1894. Au collège de Lévis, professeur de belles-lettres (1894-1900), directeur des élèves (1900-1904) ; curé de Parisville, depuis 1904.

LEMIRE (Rév. Père Candide), né à Saint-Isidore-de-Laprairie, le 2 décembre 1865, de Toussaint Lemire, cultivateur, et de Joséphine Emard, fit ses études au collège Sainte-Marie de Montréal ; entra chez les Rédemptoristes à Saint-Trond en Belgique l'an 1888 et prononça ses vœux en

1899 ; fut ordonné à Beauplateau en Belgique par Mgr Descrollières, le 31 avril 1895. Employé au ministère en Belgique (1895-1898), à Sainte-Anne-de-Beaupré (1898-1899), aux Antilles danoises (1899-1903), à Sainte-Anne-de-Beaupré (1903-1905), à Montréal depuis 1905.

LEMIRE (L'abbé Joseph-Edouard-Vincent), né à l'Avenir, comté de Drummond, le 24 septembre 1873, de Vincent Lemire, cultivateur, et de Clarisse Jutras, fit ses études à Nicolet, où il fut ordonné par Mgr Gravel, le 26 juillet 1898. Vicaire à Gentilly (1898-1900), à Sainte-Sophie-de-Lévrard (1900-1901), à Saint-Cyrille-de-Wendover (1901-1902), à Victoriaville (1902-1903), à Nicolet (1903), à la Baie-du-Febvre (1903-1904), à Sainte-Anne-du-Sault (1904-1905), à Saint-Thomas de Pierreville (1905-1906), à Saint-Grégoire-de-Nicolet (1906-1907) ; curé de Saint-Samuel-de-Horton, depuis 1907.



LEMIRE (L'abbé J.-Ephrem), né à la Baie-du-Febvre, comté d'Yamaska, le 23 novembre 1872, de Jean-Baptiste Lemire, cultivateur, et de Thérèse Belcourt, fit ses études à Nicolet, où il fut ordonné par Mgr Gravel, le 2 juillet 1899. Vicaire à Saint-Médard (1899-1901), à Stanfold (1901-1903), à Saint-François-du-Lac (1903-1904), à Sainte-Gertrude (1904-1905), à Saint-Cyrille-de-Wendover (1905), à Gentilly depuis 1905.

LEMIRE (L'abbé Joseph-Ulderic-Alcide), né à Saint-Etienne-des-Grés, comté de Saint-Maurice, le 5 septembre 1870, de Modeste-Alfred Lemire, cultivateur, et de Marie-Louise-Etiennette Lemire, fit ses études aux Trois-Rivières, où il fut ordonné par Mgr Cloutier, le 29 juin 1900. Vicaire à Sainte-Flore (1900-1901), à la cathédrale des Trois-Rivières (1901-1907), à Saint-Louis de Lowell dans le Massachusetts depuis 1907.

LEMIRE (Rév. Père Léonard-Elie), né à la Baie-du-Febvre, comté d'Yamaska, le 19 mars 1850, de Jules Lemire, cultivateur, et d'Emélie Héroux, fit ses études aux Trois-Rivières ; entra chez les Jésuites au Sault-au-Récollet en 1872 et prononça ses vœux à Montréal en 1889 ; fut ordonné aux Trois-Rivières par Mgr Laflèche, le 7 avril 1885. Professeur à Boulogne-sur-Mer en France (1885-1886), au collège Sainte-Marie de Montréal (1886-1887) ; au noviciat du Sault-au-Récollet (1887-1888) ; ministre à l'Immaculée-Conception de Montréal (1888-1890) ; au collège Sainte-Marie de Montréal, procureur (1890-1897), professeur (1897-1900) ; missionnaire à Sudbury dans Ontario (1900-1901) ; depuis 1901, au collège Sainte-Marie de Montréal, directeur de différentes congrégations et de la bibliothèque de l'Union Catholique au Jésu. Promoteur de la reconnaissance civile de la Compagnie de Jésus en Canada (1887) ; aussi l'un des promoteurs de l'Association Catholique de la Jeunesse Canadienne à Montréal (1903-1904).



LEMIRE (L'abbé Narcisse-Jean-Charles), né à la Baie-du-Febvre, le 24 novembre 1841, d'Antoine Lemire, cultivateur, et de Julie Côté, fit ses études à Nicolet et aux Trois-Rivières, où il fut ordonné par Mgr Cooke, le 4 novembre 1866. Vicaire à Nicolet (1866-1868) ; depuis 1868, curé de Ham-Nord, qu'il a fait ériger canoniquement en 1874 et civilement en 1881, où il a allongé l'ancienne chapelle de soixante pieds en 1880, acquis deux cloches, construit la magnifique et vaste église actuelle en 1900, acheté un orgue de deux mille cinq cents piastres, et rebâti le presbytère en 1903 ; en même temps missionnaire à Tingwick (1868), à Garthby (1868-1880), où il a bâti une église en 1868 et l'a transportée à trois milles près du lac en 1880 ; missionnaire aussi à Saint-Adrien-de-Ham (1877-1884), où il a construit une chapelle en 1878-1879 ; il a fondé Notre-Dame-de-Ham à même sa paroisse en 1897.



LEMIRE (L'abbé Théophile), né à la Baie-du-Febvre, comté d'Yamaska, le 26 novembre 1850, de Moïse Lemire, cultivateur, et de Marie-Claire Houde, fit ses études à Nicolet ; fut ordonné aux Trois-Rivières par Mgr Laflèche, le 23 septembre 1877. Vicaire à Gentilly (1877-1878), à Sainte-Anne-de-la-Pérade (1878-1881), à Saint-David-d'Yamaska (1881-1882), à Sainte-Gertrude (1882-1883) ; curé de Sainte-Eulalie (1883-1885), de Saint-Pie-de-Guire (1885-1888) ; vicaire à Stanfold (1888-1889), à Bécancourt (1889), à Sainte-Angèle-de-Laval (1889-1890), à Saint-Grégoire-de-Nicolet (1890-1893), à Sainte-Gertrude encore (1893), à Sainte-Sophie-de-Lévrard (1893), à Victoriaville (1893-1894) ; malade (1894-1896) ; curé de Saint-Albert-de-Warwick (1896-1902) ; vicaire encore à Saint-David-d'Yamaska (1902) ; retiré à Saint-Célestin, depuis 1902.

LEMOINE (Rév. Père Georges-Joseph), né à Longueuil, comté de Chambly, le 2 octobre 1860, de Georges Lemoine, cordonnier, et de Sophie Auger, fit ses études à Ottawa ; entra chez les Oblats de Marie-Immaculée à Lachine en 1881 et prononça ses vœux en 1883 à Ottawa, où il fut ordonné par Mgr Duhamel, le 26 mai 1888. Missionnaire des Montagnais du Labrador à Betsiamis (1888-1899) ; missionnaire à la Pointe-Bleue sur les bords du lac Saint-Jean (1899-1902) ; missionnaire à Maniwaki pour les Algonquins de la Gatineau, des lacs Barrière et Victoria, les Têtes-de-Boule du Saint-Maurice et les Cris de Wassiwanipi près la baie d'Hudson (1902-1907) ; encore missionnaire à la Pointe-Bleue, depuis 1907. Bachelier-ès-lettres (1884). Auteur d'un DICTIONNAIRE FRANÇAIS-MONTAGNAIS AVEC GRAMMAIRE MONTAGNAISE, un volume in-8 de 344 pages (1901) ; d'une traduction d'HISTOIRE SAINTE en Montagnais, un volume in-12-jésus de 544 pages (1902) ; et d'une conférence sur LE GÉNIE DE LA LANGUE ALGONQUINE, insérée dans le rapport du congrès international des Américanistes en 1907.

LEMONDE (L'abbé Joseph-Aimé), né à Sainte-Rosalie, comté de Bagot, le 2 novembre 1869, de François Lemonde, cultivateur, et de Rose-de-Lima Côté, fit ses études à Saint-Hyacinthe et à Ottawa, où il fut ordonné par Mgr Duhamel, le 30 mai 1896. Vicaire à Montebello (1896-1898), à Clarence-Creek (1898) ; depuis 1898, curé-fondateur de Saint-Gérard-de-Montarville, où il a construit un presbytère en 1899, une église en 1902 et trois écoles de 1903 à 1905 ; en même temps depuis 1906, missionnaire-fondateur de Saint-Aimé-du-Lac-des-Iles, où il a bâti une chapelle en 1907. Auteur d'une HISTOIRE DE SAINT-GÉRARD-DE-MONTARVILLE, un fascicule in-8 de 46 pages (1907).

LEMONDE (L'abbé Joseph-Ephrem-Horace), né à Saint-Jean-Baptiste-de-Rouville, le 9 avril 1869, de Félix Lemonde, cultivateur, et de Célina Blanchard, fit ses études à Marieville et au grand séminaire de Montréal ; fut ordonné à Saint-Hyacinthe par Mgr Decelles, le 15 août 1896. Vicaire à Saint-Théodore-d'Acton (1896-1897), à Sainte-Anne-de-Sorel (1897), à Sainte-Angèle-de-Monnoir (1897-1900) ; desservant à Saint-Roch-sur-Richelieu (1900) ; vicaire à Saint-Charles-sur-Richelieu (1900-1902), à Belœil (1902-1904), à Saint-Damase-sur-Yamaska (1904-1905), à Saint-Pie-de-Bagot (1905-1906), à Saint-Denis-sur-Richelieu (1906-1907) ; curé de Saint-Joachim-de-Shefford, depuis 1907.

LEMOYNE (L'abbé Thomas-Napoléon), né à Saint-Eustache, comté des Deux-Montagnes, le 28 décembre 1847, de Louis LeMoyne, industriel, et de Zéphirine Carmel, fit ses études à Sainte-Thérèse, où il fut ordonné par Mgr Fabre, le 14 septembre 1873. Atteint des fièvres typhoïdes le jour même de son ordination et en convalescence (1873-1874) ; vicaire à Saint-Anicet (1874-1876), à Saint-Michel-de-Napierville (1876-1877), à Sainte-Brigide de Montréal (1877-1881), à Beauharnois (1881-1882) ; curé de La Passe (1882-1900), où il a construit une église en 1886 ; en même temps missionnaire à Coulonge et aux Bois-Francs (1882-1900) ; curé de l'Ile-du-Grand-Calumet, depuis 1900.

LE NEILLON (Rév. Père Jean-Marie), entré chez les Pères de Marie, fut ordonné le 14 octobre 1900. A Cyrville dans Ontario (1903-1904) ; missionnaire à Railton, depuis 1904.

LÉON (Rév. Père), dans le monde Edouard-Marie-Julien Couderc, né à Colombiès dans le diocèse de Rodez en France, le 13 octobre 1863, d'Antoine Couderc, notaire, et de Julie Carrigues, fit ses études à Rodez et à Graves dans le même diocèse ; entra en 1897 chez les Trappistes de Bonnecombe toujours dans le même diocèse et y prononça ses vœux en 1899 sous le nom de Frère Léon ; fut ordonné à Bonnecombe par Mgr Franqueville, le 1 juin 1905. Religieux au monastère de Bonnecombe (1905-1906), de Rogersville depuis 1906.

LÉONARD (Rév. Père), dans le monde Jean-Pierre Bonnet, né à Saint-Pé dans le département des Hautes-Pyrénées en France, le 4 décembre

1844, fut ordonné le 11 juillet 1869. Vicaire à Ossun dans le diocèse de Tarbes (1869-1878) ; entra chez les Capucins en 1878 et y prononça ses vœux en 1879 sous le nom de Frère Léonard ; en France, professeur de théologie, plusieurs fois gardien, et provincial trois ans (1878-1892) ; directeur d'étude, maître des novices et gardien à Ottawa (1892-1903); gardien à Québec (1903-1907) ; à Ristigouche, depuis 1907.

LÉONARD (Rév. Père Godfroi Bissonnette-), né à Saint-Lazare-de-Bellechasse, le 23 juin 1850, de Louis Bissonnette-Léonard, cultivateur, et d'Angélique Roberge, fit ses études à Saint-Laurent près Montréal ; entra chez les Pères Sainte-Croix à Saint-Laurent en 1867 et y prononça ses vœux en 1874 ; fut ordonné à Saint-Hyacinthe par Mgr Moreau, le 12 juillet 1891. Supérieur du collège de Saint-Césaire (1891-1898), où il a bâti une chapelle et une grande annexe en 1897 ; maître des novices à Sainte-Geneviève-près-Montréal (1898-1902) ; encore supérieur du collège de Saint-Césaire (1902-1906) ; supérieur du collège de Farnham, depuis 1906.

LÉONARD (Rév. Père Guisolphe-Joseph), né à Saint-Isidore-de-Laprairie, le 15 mars 1877, de Louis Léonard, cultivateur, et de Délia Surprenant, fit ses études à l'école normale Jacques-Cartier de Montréal ; entra chez les Oblats de Marie-Immaculée à Lachine en 1899 et prononça ses vœux à Ottawa en 1901 ; fut ordonné à Saint-Boniface dans le Manitoba par Mgr A. Langevin, le 8 avril 1905. Depuis 1905, principal d'un pensionnat-école qu'il a fondé pour les Sauvages à Sandy-Bay ; en même temps depuis 1906, missionnaire des Sauvages dans les environs de Sandy-Bay.

LÉONARD (L'abbé Joseph-Romuald), né à Carleton, comté de Bonaventure, le 19 août 1876, de Pierre-Romuald Léonard, marchand, et de Marie-Béatrice Normandeau, fit ses études à Rimouski ; fut ordonné dans sa paroisse natale par Mgr Blais, le 25 février 1899. Secrétaire de l'évêché de Rimouski (1899-1905) ; directeur du grand séminaire de Rimouski (1905) ; en repos à Carleton (1905-1907) ; assistant-curé à Bonaventure, depuis 1907.

LÉOPOLD (Rév. Père), entré chez les Trappistes, fut ordonné le 25 mai 1907. Religieux à Oka, depuis 1907.

LEPAGE (L'abbé Alexandre), né à Québec, le 17 septembre 1872, de Joseph Lepage, marchand, et de Julie Thurber, fit ses études à Québec, où il fut ordonné par Mgr Bégin, le 17 mai 1896. Professeur au séminaire de Québec, depuis 1896.

LEPAGE (L'abbé Joseph-Adrien) fut ordonné le 18 décembre 1892. Au séminaire de New-Westminster dans la Colombie-Anglaise, professeur (1902-1905), directeur depuis 1905.

LEPAGE (L'abbé J.-F.-X.-Enoch), né à Rimouski, le 13 juillet 1873, d'Etienne Lepage, cultivateur, et de Victoire Gagnon, fit ses études à Rimouski,

où il fut ordonné par Mgr Blais, le 4 juin 1898. Vicaire à Grande-Rivière (1898-1899), à Matane (1899-1900) ; assistant-missionnaire aux Méchins (1900-1901) ; curé de Notre-Dame-de-l'Ile-Verte (1901-1904), de Saint-Alphonse-de-Caplan (1904-1906), de l'Anse-au-Griffon depuis 1906.

LE PAGE (Rév. Père Yves-Marie), né à Saint-Péver dans le département des Côtes-du-Nord en France, le 28 septembre 1837, d'Yves Le Page, cultivateur, et d'Anne Mahé, fit ses études à Guincamp et à Saint-Brieuc ; entra chez les Pères Sainte-Croix au Mans en France l'an 1865 et y prononça ses vœux en 1866 ; fut ordonné au Mans par Mgr Tillion, le 24 février 1866. A Flers dans le diocèse de Sécz, maître d'études (1866-1867), professeur (1867-1868) ; missionnaire à Saint-Brieuc (1868-1883) ; aumônier de l'orphelinat agricole de Saint-Yrieix dans le diocèse de Limoges (1883-1887) ; employé au noviciat et missionnaire à Angers en France (1887-1893) ; aumônier à Neuilly-sur-Seine dans le diocèse de Paris (1893-1894), au Vésinet dans le diocèse de Versailles (1894-1895) ; encore employé au noviciat et missionnaire à Angers (1895-1898) ; encore aumônier au Vésinet (1898-1899), à Neuilly-sur-Seine (1899-1903) ; employé au ministère à Saint-Laurent près Montréal (1903-1905) ; aumônier du collège de Saint-Césaire (1905), du collège du Sacré-Cœur à Sorel depuis 1905.



LE PAILLEUR (L'abbé Georges-Marie), né à Châteauguay, le 25 septembre 1858, d'Alfred-Narcisse Le Pailleur, notaire, et de Philomène Dalton, fit ses études au séminaire de Montréal, où il fut ordonné par Mgr Fabre, le 3 juin 1882. Professeur d'anglais au petit séminaire de Montréal (1882-1883) ; vicaire à Hochelaga de Montréal (1883-1889) ; premier curé du Très-Saint-Nom-de-Jésus de Montréal (1889-1897), où il a bâti un presbytère en 1891 ; depuis 1897, curé du Saint-Enfant-Jésus de Montréal, où il a agrandi et restauré l'église en 1899 et 1903, bâti un presbytère en 1906-1907 et des écoles en 1907. Aumônier provincial des Forestiers catholiques depuis 1895, aumônier général des Artisans Canadiens-français depuis 1904 et aumônier diocésain des Conférences Saint-Vincent-de-Paul depuis 1906. Depuis 1904, vicaire forain et chanoine honoraire de la cathédrale de Montréal.

LÉPINE (Rév. Père Maurice-Louis), entré chez les Oblats de Marie-Immaculée, fut ordonné le 12 juin 1897. Missionnaire à Blood-Réserve dans l'Alberta (1898-1900), à Blackfoot-Crossing (1900-1901), à Dunbow (1901-1902), encore à Blood-Réserve (1903-1904), à Blairmore (1904-1905), à Piégan-Réserve (1905-1906), encore à Blackfoot-Réserve depuis 1906.

LEPOUPON (L'abbé Louis-Marie), né à Plogonnec dans le Finistère en France, le 26 mars 1859, de Jean-René Lepoupon et de Marie-Anne Doaré, entra chez les Sulpiciens et fut ordonné à Quimper en France le 10 août 1883. Professeur au séminaire de Montréal, depuis 1885.

LEPROHON (Rév. Père Hector), entré chez les Clercs Saint-Viateur, fut ordonné le 29 juin 1907. Professeur au séminaire de Joliette, depuis 1907.

LEQUEMENER (Rév. Père François), entré chez les Eudistes, fut ordonné le 9 juin 1900. Professeur au collège de Church-Point dans la Nouvelle-Ecosse (1903-1907) ; curé de Concessions, depuis 1907.

LEROUX (L'abbé Pierre). Vicaire à Vancouver-des-Etats-Unis dans l'état de Washington (1898-1899) ; curé de Tulalip (1899-1901), de Ferndale (1901-1903), de Sedro-Woolley (1903-1904), de Colfax depuis 1904.

LEROY (Rév. Père Joseph), entré chez les Eudistes, fut ordonné le 19 juillet 1903. Professeur au collège de Caraquet, depuis 1904.

LESAGE (L'abbé Charles-Médéric), né à Saint-Jacques-de-l'Achigan, comté de Montcalm, le 7 mars 1848, de Siméon Lesage, cultivateur, et d'Adéline Désautels-Lapointe, fit ses études à L'Assomption ; fut ordonné dans sa paroisse natale par Mgr Bourget, le 5 novembre 1871. Professeur au collège de L'Assomption (1871-1873) ; vicaire à Sainte-Brigide de Montréal (1873-1874) ; curé de l'église canadienne d'Albany dans l'état de New-York (1874-1876) ; à l'évêché de Montréal (1876-1881) ; curé de Saint-Anicet (1881-1885), de Chambly depuis 1885. Nommé chanoine titulaire en 1878, honoraire en 1891.

LESAGE (L'abbé Georges-Denis), né à L'Assomption, le 17 novembre 1833, de Denis Lesage, marchand, et de Hélène Lemire-Marsolet, fit ses études à L'Assomption et au grand séminaire de Montréal, où il fut ordonné par Mgr Taché, le 6 juin 1857. Vicaire à Boucherville (1857-1861) ; curé de Saint-Valentin (1861-1880), où il a terminé l'église ; curé de Chambly (1880-1885), où il a rebâti l'église incendiée en 1880 ; curé de Saint-Etienne-de-Beauharnois (1885-1889), du Saint-Enfant-Jésus de Montréal (1889-1897), de Saint-Paul-l'Ermite depuis 1897.

LESAGE (L'abbé J.) fut ordonné le 1 juin 1902. Professeur au collège de Sainte-Thérèse, depuis 1902.

LESAGE (L'abbé Philippe), né à Saint-Léon-de-Maskinongé, le 2 octobre 1872, de Benjamin Lesage, cultivateur, et de Célina Fortier, fit ses études aux Trois-Rivières, où il fut ordonné par Mgr Cloutier, le 30 juillet 1899. Vicaire à Yamachiche, depuis 1899.

LESCAULT (L'abbé Joseph-Charles), né à Saint-Charles-sur-Richelieu, comté de Saint-Hyacinthe, le 30 décembre 1867, de Charles Lescault, médecin, et de Caroline Connell, fit ses études à Saint-Hyacinthe, où il fut ordonné par Mgr Decelles, le 27 mai 1894. Professeur au séminaire de Saint-Hyacinthe depuis 1894.

LESIEUR (L'abbé Joseph-Arthur), né à Yamachiche, comté de Saint-Maurice, le 13 juin 1858, de Pierre-Eugène Lesieur, industriel, et d'Aurélie Lemire, fit ses études à Joliette et fut ordonné aux Trois-Rivières par Mgr

Laflèche, le 22 décembre 1888. Professeur de rhétorique au séminaire de Joliette (1888-1890) ; vicaire à Cohoes dans l'état de New-York (1890-1891), à Biddeford dans le Maine (1891-1900) ; professeur de rhétorique au séminaire des Trois-Rivières (1900-1902) ; curé de Saint-Alexis-des-Monts, depuis 1902.



LESPINAY (L'abbé Joseph-Georges-Félix), né à Saint-Roch de Québec, le 19 novembre 1877, de Félix Lespinay, marchand de bois, et de Marie-Adéline Magnan, fit ses études à Québec et à Sainte-Anne-de-la-Pocatière ; fut ordonné à Québec par Mgr Labrecque, le 15 mai 1904. Vicaire à Saint-Vallier (1904), à Saint-Basile-de-Portneuf depuis 1904.

LESSARD (L'abbé Albert), né à Chicago dans l'Illinois, le 5 mars 1874, de François-Xavier Lessard, cordonnier, et de Zoé Crépeau, fit ses études au séminaire de Montréal et au collège Sainte-Marie de la même ville, où il fut ordonné par Mgr Bruchési, le 23 décembre 1899. Vicaire à Caughnawaga (1899-1903), à Lachine (1903-1907), à Sainte-Anne-de-Bellevue depuis 1907.

LESSARD (L'abbé Alphonse), né à Sainte-Ursule, comté de Maskinongé, vers 1882, de Pierre Lessard, marchand, et de Cordélie Hamelin, fut ordonné aux Trois-Rivières par Mgr Cloutier, le 29 juin 1907. Vicaire à Saint-Léon-de-Maskinongé, depuis 1907.

LESSARD (L'abbé Amédée-H.). Vicaire à Saint-Georges de Manchester dans le Nouveau-Hampshire (1890-1894), à Saint-Augustin de la même ville (1894-1895) ; curé de Gonic (1895-1899), de Whitefield (1899-1907), de Salmon-Falls depuis 1907.

LESSARD (L'abbé Edmond), né à Saint-Jude, comté de Saint-Hyacinthe, le 21 mai 1847, de Joseph Lessard, cultivateur, et de Marie Vandandaigne-Gadbois, fit ses études à Saint-Hyacinthe ; fut ordonné à Belœil par Mgr C. Larocque, le 21 septembre 1873. Vicaire à Iberville (1873-1874), à Saint-Jude (1874), à Sainte-Rosalie (1874-1875), à Sorel (1875-1876) ; desservant à Saint-Denis-sur-Richelieu (1876) ; professeur au collège classique de Sorel (1876-1878) ; curé de Saint-Ignace-de-Stanbridge (1878-1885), où il a bâti un presbytère ; depuis 1885, curé d'Upton, où il a fondé un collège commercial et terminé l'intérieur de l'église.



LESSARD (L'abbé Eugène), né à Sainte-Elisabeth-de-Joliette, le 4 juillet 1859, d'Edouard Lessard, marchand, et de Marguerite Pepin-Lachance, fit ses études à Joliette et à Rigaud ; fut ordonné à Montréal par Mgr Fabre, le 28 février 1885. Vicaire à Sainte-Cunégonde de Montréal (1885-1889) ; en repos à Holyoke dans le Massachusetts (1889-1890), à Spencer

(1890) ; vicaire au Précieux-Sang de Woonsocket dans le Rhode-Island (1890-1896) ; depuis 1896, curé de Manville, où il a fondé un couvent des Sœurs Sainte-Anne en 1897, bâti un presbytère en 1904 et érigé un cimetière évalué à vingt mille piastres.



LESSARD (L'abbé François-Xavier), né à Sainte-Ursule, comté de Maskinongé, le 16 février 1850, de Pierre Lessard, marchand, et de Henriette Giguère, fit ses études aux Trois-Rivières et à Nicolet ; fut ordonné aux Trois-Rivières par Mgr Laflèche, le 19 septembre 1875. Vicaire à Nicolet (1875-1878), à Arthabaskaville (1878) ; curé de Saint-Albert-de-Warwick (1878-1883), où il a bâti une église ; en même temps missionnaire à Sainte-Elisabeth-de-Warwick (1878-1883) ; curé de Saint-Wenceslas (1883-1896), où il a terminé l'intérieur de l'église ; curé d'Arthabaskaville (1896-1900) ; depuis 1900, curé de Saint-Guillaume, où il a restauré l'église.

LESSARD (L'abbé Henri). Vicaire à Saint-Augustin de Manchester dans le Nouveau-Hampshire ; curé-fondateur de Saint-François-Xavier, de Nashua, depuis 1884.

LESSARD (L'abbé Hubert-S.), né le 3 février 1856, fut ordonné à Québec le 7 juin 1884. Vicaire à Sainte-Julie de Laurierville (1886-1887), à Sillery (1887-1888), à Saint-Jean-Baptiste de Québec (1888-1894) ; curé de Saint-Pamphile (1894-1901), de Kamouraska (1901-1903), de Saint-Lambert-de-Lévis (1903-1907), de Sainte-Croix depuis 1907.

LESSARD (L'abbé Joseph-Alphonse), né à Broughton, comté de Beauce, le 6 août 1874, de Louis Lessard, ferblantier, et de Domitille Nolet, fit ses études à Sainte-Anne-de-la-Pocatière, à Lévis et à Québec ; fut ordonné à Saint-Elzéar-de-Beauce par Mgr Bégin, le 9 juillet 1899. Vicaire à Saint-Ephrem-de-Tring (1899-1904) ; depuis 1904, premier curé de Saint-Fabien-de-Panet, où il a construit un presbytère en 1906.

LESSARD (L'abbé Joseph-Edouard-Emile), né à Sainte-Ursule, comté de Maskinongé, en 1878, de Pierre Lessard, marchand, et de Cordélie Hamelin, fit ses études aux Trois-Rivières et à Québec ; fut ordonné aux Trois-Rivières par Mgr Cloutier, le 17 juillet 1901. Vicaire à Champlain (1901-1903), à Saint-Stanislas-de-Champlain (1903), à Sainte-Flore (1903-1904), encore à Champlain depuis 1904.

LESSARD (L'abbé Joseph-Honoré-Auguste), né à Saint-Elzéar-de-Beauce, le 15 juin 1873, de Cyrille Lessard, cultivateur, et d'Odélie Bélanger, fit ses études à Sainte-Anne-de-la-Pocatière et à Québec ; fut ordonné à La Beauce par Mgr Bégin, le 6 janvier 1902. Professeur au collège de Sainte-Anne-de-la-Pocatière, depuis 1902.

LESSARD (L'abbé Joseph-Nicéphore), né à Saint-Guillaume, comté d'Yamaska, le 8 janvier 1879, d'Antoine Lessard, voiturier, et d'Alice

Villandré, fit ses études à Nicolet et à Québec ; fut ordonné à Nicolet par Mgr Brunault, le 8 avril 1906. Vicaire à Sainte-Gertrude (1906-1907), à Sainte-Sophie-de-Lévrard depuis 1907.

LESSARD (L'abbé Louis-Nazaire), né à Saint-Elzéar-de-Beauce, le 28 juillet 1856, de Laurent Lessard, cultivateur, et de Zoé Bilodeau, fit ses études à Sainte-Anne-de-la-Pocatière ; fut ordonné à Sainte-Hélène-de-Kamouraska par le Cardinal Taschereau, le 12 juin 1881. Professeur au collège de Sainte-Anne-de-la-Pocatière (1881-1897), en même temps directeur des élèves (1895-1897) ; curé de Saint-Aubert, depuis 1897. Auteur de LES PIEUX CHANTS POPULAIRES, un volume de 408 pages (1900).

LESSARD (L'abbé Philéas), né à Saint-Joachim-de-Montmorency, le 4 septembre 1841, de Jean-Baptiste Lessard, cultivateur, et de Marie-Louise Caron, fit ses études à Québec, où il fut ordonné par Mgr Baillargeon, le 11 juin 1870. Vicaire à Saint-Roch de Québec (1870-1882) ; en même temps desservant de Notre-Dame-de-Jacques-Cartier de la même ville (1876-1882) ; premier curé de Notre-Dame-de-la-Garde (1882-1889) ; curé de Saint-Romuald (1889-1898), de Saint-Gervais (1898-1899) ; malade et en repos (1899-1902) ; curé de Saint-Alban (1902-1904) ; depuis 1904, curé de la Jeune-Lorette, où il a établi un couvent des Sœurs de la Charité-de-Saint-Louis en 1905 et d'où il a fondé Saint-Gérard-Majella en 1906.

LESSARD (L'abbé T.-Guillaume), fils de Théodule Lessard, fut ordonné à Montréal par Mgr Bruchési, le 25 mai 1907. Professeur au collège de Montréal, depuis 1907.

LE STRAT (Rév. Père Joseph), entré chez les Eudistes, fut ordonné le 6 juin 1903. Missionnaire à la Baie-Sainte-Claire sur l'île d'Anticosti (1904-1905), à Manicouagan sur la côte du Labrador (1905-1907), à la Rivière-Pentecôte depuis 1907.

LETELLIER (Rév. Père Arthur), né à la Rivière-Ouelle, comté de Kamouraska, le 7 août 1862, de Charles Letellier, négociant, et d'Elise Chapais, fit ses études à Sainte-Anne-de-la-Pocatière, au grand séminaire de Montréal, à Paris en France et à Rome en Italie ; entra chez les Pères du Très-Saint-Sacrement à Bruxelles en Belgique l'an 1883 et y prononça ses vœux en 1884 ; fut ordonné à Rome par le Cardinal Parocchi, le 25 février 1888. L'un des fondateurs de la maison de Montréal (1890-1900) ; depuis 1900, l'un des fondateurs de la maison de New-York, dont il est le supérieur depuis 1903 ; en même temps depuis 1903, curé de Saint-Jean-Baptiste de New-York, où il a fondé une école paroissiale et d'où il a établi le juvénat de Suffern dans l'état de New-York en 1907.

LETENDRE (L'abbé François-Xavier-Joseph), né à Saint-Germain-de-Grantham, comté de Drummond, le 31 mars 1875, de Joseph Letendre, marchand, et de Florence Thibault, fit ses études à Nicolet, où il fut ordonné par Mgr Gravel, le 2 juillet 1899. Vicaire à Yamaska, depuis 1899.

LETENDRE (L'abbé Olivier-Zacharie), né à Saint-Georges-de-Windsor, comté de Richmond, le 21 mai 1874, de Jacques Letendre, cultivateur, et de Julie Salois, fit ses études à Sherbrooke et au grand séminaire de Montréal ; fut ordonné dans sa paroisse natale par Mgr P. LaRocque, le 10 juillet 1898. Vicaire à la cathédrale de Sherbrooke (1898-1900), à Danville (1900-1901), à Saint-Georges-de-Windsor (1901), à Windsor-Mills (1901-1902), à Wotton (1902-1903), à Weedon (1903), encore à la cathédrale de Sherbrooke (1903-1906) ; desservant à Saint-Georges-de-Windsor (1906), à Compton (1906) ; vicaire de nouveau à la cathédrale de Sherbrooke (1906-1907) ; premier curé de Saint-Claude-de-Richmond, depuis 1907.



LÉTOURNEAU (L'abbé Joseph-Elie), né à La Présentation, comté de Saint-Hyacinthe, le 13 février 1866, de Camille Létourneau, forgeron, et d'Emélie Fréchette, fit ses études à Saint-Hyacinthe, où il fut ordonné par Mgr Moreau, le 20 septembre 1891. Professeur au séminaire de Saint-Hyacinthe (1891-1892) ; vicaire à Saint-Liboire (1892-1894), à Stanbridge (1894-1895) ; assistant-aumônier à l'Hôtel-Dieu de Saint-Hyacinthe (1895-1899) ; aumônier des Frères Maristes à Iberville, au juvénat (1899-1903), au scolasticat (1903-1905) ; curé de Saint-Alphonse-de-Granby, depuis 1905.

LÉTOURNEAU (L'abbé Louis-Misael), né à La Présentation, comté de Saint-Hyacinthe, le 14 avril 1867, de Camille Létourneau, forgeron, et d'Emélie Fréchette, fit ses études à Saint-Hyacinthe, à Marieville et au grand séminaire de Montréal ; fut ordonné à Saint-Hyacinthe par Mgr Decelles, le 10 août 1893. Vicaire à Saint-Simon-de-Bagot (1893-1899) ; assistant-aumônier à l'Hôtel-Dieu de Saint-Hyacinthe (1899-1900) ; vicaire à Granby (1900-1901), à Saint-Jude (1901-1902), à Sainte-Anne-de-Sorel (1902), à Saint-Grégoire-d'Iberville (1902-1903), à Upton (1903-1904) ; en repos, depuis 1904.

LE TRESTE (Rév. Père Joseph-Vincent-Marie), né à Arradon dans le diocèse de Vannes en France, le 8 juillet 1861, de Henri Le Treste, cultivateur, et de Marie-Anne Le Ray, fit ses études à Sainte-Anne-d'Auray en France et au grand séminaire de Vannes ; entra chez les Oblats de Marie-Immaculée à Lachine en 1883 et prononça ses vœux en 1885 dans l'Alberta au Lac-la-Biche, où il fut ordonné par Mgr Faraud, le 7 juin 1884. Missionnaire dans l'Athabaska sans résidence fixe (1884-1902) ; depuis 1902, curé-fondateur de Spirit-River, d'où il a fondé Grand'Prairie en 1904.

LE VACON (Rév. Père Constant), entré chez les Oblats de Marie-Immaculée, fut ordonné le 12 juillet 1896. A Saint-Pierre de Montréal, depuis 1903.

LEVALLOIS (Rév. Père Jean), entré chez les Eudistes, fut ordonné le 11 juin 1892. Professeur au séminaire de Halifax dans la Nouvelle-Ecosse, depuis 1901.



LEVASSEUR (L'abbé Joseph-Elisée-Benjamin), né à Saint-André-de-Kamouraska, le 10 septembre 1862, de Noël Levasseur, pêcheur, et d'Adélaïde Soucy, fit ses études à Sainte-Anne-de-la-Pocatière et à Québec, où il fut ordonné par le Cardinal Taschereau, le 4 juin 1887. Vicaire à Lotbinière (1887-1888) ; professeur de théologie au collège de Rigaud (1888-1889) ; vicaire à Fraserville (1889-1890) ; curé d'Irwin dans l'Illinois (1890-1894) ; depuis 1894, curé de L'Erable, où il a bâti un couvent en 1898 et une église en 1904.

LEVASSEUR (L'abbé Joseph-M.), né à Saint-Basile-de-Madawaska dans le Nouveau-Brunswick, le 24 mars 1856, de Hilaire Levasseur, cultivateur, et d'Adéline Pelletier, fit ses études à Memramcook et à Montréal ; fut ordonné à Chatham par Mgr Rogers, le 19 décembre 1885. Vicaire au Grand-Sault dans le Nouveau-Brunswick (1885-1886), à Saint-Léonard-de-Madawaska (1886) ; curé de Paquetville (1886-1896), où il a bâti une église ; curé de Saint-Jacques-de-Madawaska (1896-1903), où il a restauré l'église ; depuis 1903, curé de Tracadie-du-Nouveau-Brunswick, dont il a démembré la Rivière-du-Portage en 1904 ; en même temps depuis 1904, missionnaire en cette dernière localité, où il a construit l'église et le presbytère de 1904 à 1907.

LÉVEILLÉ (Rév. Père G.-A.), entré chez les Clercs Saint-Viateur, fut ordonné le 27 mai 1893. Professeur au séminaire de Joliette (1893-1896), au collège de Rigaud (1896-1897), encore au séminaire de Joliette depuis 1897.

LEVENTOUX (Rév. Père Marie-Jean-Julien), entré chez les Eudistes, fut ordonné le 11 juin 1892. Curé de Concessions dans la Nouvelle-Ecosse (1904-1905) ; missionnnaire à la Rivière-Pentecôte sur la côte du Labrador, depuis 1905.

LÉVÊQUE (L'abbé Joseph-Alphonse), né à Sainte-Elisabeth-de-Joliette, le 7 avril 1872, de Pierre Lévêque, cultivateur et commerçant, et de Célanire Magnan, fit ses études à Saint-Hyacinthe ; fut ordonné à Montréal par Mgr Decelles, le 18 décembre 1897. Vicaire à Chambly (1897-1901), à Berthierville (1901-1903) ; aumônier de l'asile Saint-Benoit-Labre à la Longue-Pointe près Montréal, depuis 1903.

LÉVÊQUE (L'abbé Luc-Alphonse), né à Sainte-Anne-de-la-Pocatière, comté de Kamouraska, le 26 juillet 1858, de Pierre Lévêque, cultivateur, et d'Olympe Ouellet, fit ses études à Sainte-Anne-de-la-Pocatière et à Québec, où il fut ordonné par Mgr D. Racine, le 7 juin 1884. Vicaire à La Beauce (1884), à Saint-François-de-Beauce (1884-1886), au Cap-Santé (1886-1887), à la cathédrale de Sherbrooke (1887) ; curé de La Patrie (1887-1891) ; depuis 1891, curé de Saint-Camille-de-Wotton, où il a construit un presbytère en 1903.

LÉVÊQUE (L'abbé Charles-Clément), né à la Rivière-Ouelle, comté de Kamouraska, le 25 mai 1860, de Charles-Clément Lévesque, cultivateur, et de Marie-Adéline Miville, fit ses études à Sainte-Anne-de-la-Pocatière ; fut ordonné à Québec par le Cardinal Taschereau, le 13 juin 1886. Vicaire à Lotbinière (1886-1887), à Kamouraska (1887-1889), à Sainte-Croix (1889-1894) ; curé de Saint-Philémon (1894-1906), où il a rebâti l'église en 1900 et fondé un couvent des Sœurs de la Charité-de-Saint-Louis en 1903 ; depuis 1906, aumônier des Sœurs de Notre-Dame-du-Perpétuel-Secours à Saint-Damien-de-Buckland.

LÉVESQUE (Rév. Père Jean-Baptiste), né à la Rivière-Ouelle, comté de Kamouraska, le 17 mai 1879, de Jean Lévesque, cultivateur, et d'Elise Beaulieu, fit ses études à Sainte-Anne-de-la-Pocatière ; entra chez les Oblats de Marie-Immaculée à Lachine en 1900 et prononça ses vœux en 1902 à Ottawa, où il fut ordonné par Mgr Duhamel, le 27 février 1904. Vicaire au Cap-de-la-Madeleine (1904-1905), à Saint-Sauveur de Québec depuis 1905.

LÉVESQUE (L'abbé Joseph-A.). Curé de Roseburg dans l'Orégon (1898-1899), de Cedar-Mill (1899-1901), de Woodburn depuis 1901.

LÉVESQUE (L'abbé Joseph-Edmond), né à la Rivière-Ouelle, comté de Kamouraska, le 12 avril 1875, d'Alphée Lévesque, cultivateur, et d'Alexandrine Dubé, fit ses études à Sainte-Anne-de-la-Pocatière et à Québec ; fut ordonné à Sainte-Anne-de-la-Pocatière par Mgr Bégin, le 2 septembre 1900. Vicaire à Saint-François-de-Beauce (1900-1902), à Saint-Casimir (1902-1903) ; en repos à Saint-Philémon (1903-1905) ; aumônier des Frères de Notre-Dame-des-Champs à Saint-Damien-de-Buckland (1905-1906) ; aumônier de l'hôpital de Fraserville, depuis 1906.

LÉVESQUE (L'abbé Joseph-Louis-Nérée), né à Roxton, comté de Shefford, le 4 octobre 1877, de Louis-Nérée Lévesque, inspecteur d'écoles, et de Flore Wood, fit ses études au collège Sainte-Marie de Montréal et au grand séminaire de la même ville ; fut ordonné dans sa paroisse natale par Mgr Brunault, le 12 juillet 1903. Vicaire à Farnham (1903-1904), à la cathédrale de Saint-Hyacinthe (1904-1905) ; étudiant à collège canadien de Rome en Italie, depuis 1905. Docteur en philosophie (1906).

LÉVESQUE (L'abbé Louis-J.-M.), né à Sainte-Elisabeth-de-Joliette, le 19 mars 1855, de Narcisse Lévesque, cultivateur, et de Héloïse Martin-Pelland, fit ses études à Joliette et à Ottawa ; fut ordonné à Montréal par Mgr Fabre, le 29 juin 1882. Préfet des études au collège commercial de Varennes (1882-1883) ; assistant-aumônier du pénitencier de Saint-Vincent-de-Paul-de-l'île-Jésus (1883-1884) ; vicaire à Joliette (1884-1885) ; desservant des Canadiens de la cathédrale de Peterboro dans Ontario (1885-1886) ; curé de Garthby (1886-1889), de Bromptonville (1889-1890) ; vicaire à Salem dans le Massachusetts (1890-1897) ; depuis 1897, curé-fondateur de Saint-Louis de Newburyport, où il a établi un couvent.

L'HEUREUX (L'abbé François-Amable), né à Saint-Valérien-de-Shefford, le 14 septembre 1857, fit ses études à Saint-Hyacinthe et fut ordonné le 25 mars 1882. Vicaire à Upton (1882-1886), à Saint-Damase-sur-Yamaska (1886-1887), à Notre-Dame de Ware dans le Massachusetts (1887-1890) ; curé de Fiskdale (1890-1893), de Notre-Dame de Pittsfield-du-Massachusetts (1893-1901), de Saint-Raphaël de Williamstown (1901-1906) ; au sanatorium d'Adams, depuis 1906.

L'HEUREUX (L'abbé Joseph-Ernest-Florimond), né à Saint-Barthélemy, comté de Berthier, le 21 septembre 1877, de Séraphin L'Heureux, cultivateur, et d'Eugénie Sévigny, fit ses études à Joliette et au séminaire de Montréal, où il fut ordonné par Mgr Bruchési, le 24 mai 1902. Professeur au séminaire de Joliette (1902-1904) ; vicaire à Saint-Martin-de-Laval (1904-1905), à Saint-Thomas-de-Joliette (1905-1907), à Saint-Paul-de-Joliette depuis 1907.

L'HEUREUX (L'abbé P.) fut ordonné le 21 décembre 1895. Vicaire à Windsor-d'Essex dans Ontario (1896-1897) ; à London, vicaire à la cathédrale (1897-1898), secrétaire de l'évêché (1898-1900) ; curé de Simcoe (1900-1904), de Belle-Rivière depuis 1904.



LIMOGES (L'abbé Joseph-Elzéar), né à Terrebonne le 23 juillet 1855, d'Isaac Limoges, cultivateur, et de Julie Lavoie, fit ses études à Sainte-Thérèse ; fut ordonné à Montréal par Mgr Fabre, le 28 août 1881. Vicaire à Saint-Timothée-de-Beauharnois (1881-1883), à Sainte-Rose-de-Laval (1883-1888) ; desservant aux Cèdres (1888-1889) ; vicaire à Valleyfield (1889-1890) ; curé de Sainte-Lucie (1890-1899), où il a bâti une église en 1892 et un presbytère en 1897 ; curé de Saint-Blaise (1899-1905), de Saint-Constant depuis 1905.

LIMOGES (L'abbé J.-Eugène-L.), né à Sainte-Scholastique, comté des Deux-Montagnes, le 16 novembre 1879, de Joseph Limoges, forgeron, et de Denise Dumouchel, fit ses études à Saint-Laurent près Montréal et au grand séminaire de Montréal, où il fut ordonné par Mgr Emard, le 20 décembre 1902. Vicaire à Alfred dans Ontario (1903-1904), à Masham-Mills (1904-1907) ; curé de Montcerf, depuis 1907.

LIMOGES (L'abbé Joseph-Honoré), né à Sainte-Scholastique, comté des Deux-Montagnes, le 17 avril 1878, de Joseph Limoges, forgeron, et de Denise Dumouchel, fit ses études à Saint-Laurent près Montréal et à Ottawa, où il fut ordonné par Mgr Duhamel, le 17 juin 1905. Vicaire à Sainte-Agathe-des-Monts, depuis 1905.

LINCOURT (L'abbé J.-Vincent), né à Saint-Barthélemy, comté de Berthier, le 25 novembre 1875, de Jean-Baptiste Lincourt, cultivateur, et d'Azilda Turcot, fit ses études à Saint-Hyacinthe, où il fut ordonné par

Mgr Decelles, le 25 août 1901. Professeur au séminaire de Saint-Hyacinthe (1901-1904) ; vicaire à Saint-Grégoire-d'Iberville (1904-1907) ; aumônier de l'Hôtel-Dieu de Saint-Hyacinthe, depuis 1907.

LINDSAY (L'abbé Lionel-Saint-Georges), né à Montréal, le 1 mai 1849, de Wilfrid Burns-Lindsay, greffier de la Chambre des Communes, et de Marie-Henriette Bourret, fit ses études à Québec, où il fut ordonné par Mgr Persico, le 20 février 1875. Vicaire à Lévis (1875) ; préfet des études et professeur au collège de Lévis (1875-1883) ; étudiant à Rome en Italie (1883-1885), d'où il revint docteur en philosophie du collège romain et de l'académie Saint-Thomas-d'Aquin (1883) ainsi que docteur en théologie de la Minerve (1885) ; directeur des élèves, professeur et préfet des études au collège de Lévis (1885-1893) ; aumônier des Ursulines à Québec (1894-1900) ; inspecteur scolaire ecclésiastique pour l'archidiocèse de Québec (1899-1905) ; à l'archevêché de Québec, secrétaire (1905-1907), secrétaire-archiviste depuis 1907. Auteur de PÉLÉRINAGES D'OUTRE-MER, un volume de 230 pages (1890), et de NOTRE-DAME-DE-LORETTE EN LA NOUVELLE-FRANCE, un volume de 322 pages (1900).

LIPPÉ (L'abbé Joseph-Alfred), né à Lanoraie, comté de Berthier, le 15 septembre 1865, de Sulpice Lippé, cultivateur, et de Lina Hervieux, fit ses études à Joliette, où il fut ordonné par Mgr Fabre, le 17 mars 1889. Professeur au collège de Joliette (1889) ; vicaire à Contrecœur (1889-1890) ; employé à l'archevêché de Montréal (1890-1891) ; vicaire à Berthierville (1891-1892) ; à la cathédrale de Valleyfield (1892-1895) ; curé-fondateur de Côteau-Station, depuis 1895. Auteur de LE TOUR DU MEXIQUE, un volume in-12 de 314 pages (1907).



LIPPÉ (L'abbé Zénon), né à Lanoraie, comté de Berthier, le 2 décembre 1872, de Sulpice Lippé, cultivateur, et de Lina Hervieux, fit ses études à Joliette et au grand séminaire de Montréal ; fut ordonné à Côteau-Station par Mgr Emard, le 1 juillet 1900. Vicaire à Joliette, depuis 1900.



LIZÉ (L'abbé François-Xavier), né à Batiscan, comté de Champlain, le 9 août 1856, de Solyme Lizé, cultivateur, et de Julie Saint-Arnaud, fit ses études aux Trois-Rivières, où il fut ordonné par Mgr Goesbriand, le 17 décembre 1881. Vicaire à Sainte-Monique-de-Nicolet (1881-1883), à Saint-Stanislas-de-Champlain (1883-1884) ; aumônier de l'Hôtel-Dieu d'Arthabaskaville (1884-1885) ; vicaire à Cohoes dans l'état de New-York (1885) ; aumônier du noviciat des Dames du Sacré-Cœur à Albany (1885-1889) ; curé de Saint-Paul de Sandy-Hill (1889-1897), où il a bâti une église ; curé de Saint-Jean-Baptiste de Troy, depuis 1897.

LIZÉ (L'abbé Georges-N.), né à Batiscan, comté de Champlain, le 29 juillet 1866, de Solyme Lizé, cultivateur, et de Julie Saint-Arnaud, fit ses études aux Trois-Rivières et au grand séminaire de Montréal ; fut ordonné aux Trois-Rivières par Mgr Laflèche, le 8 juillet 1894. Vicaire à Manville dans le Rhode-Island (1894-1896), à Renfrew dans Ontario (1896-1897) ; aumônier des Sœurs du Bon-Pasteur à Troy dans l'état de New-York (1897-1901) ; curé de Notre-Dame-des-Victoires de Whitehall (1901-1905), où il a construit un presbytère ; curé de Sainte-Anne de Cohoes (1905-1906), où il a bâti une école et un couvent ; depuis 1906, curé de Saint-Alphonse de Glens-Falls, où il a édifié une école en 1907.

LIZÉE (Rév. Père Zéphirin), né à Montréal, le 18 juin 1856, de Zéphirin Lizée, menuisier, et de Louise Bibaud, fit ses études au séminaire de Montréal ; entra chez les Oblats de Marie-Immaculée à Lachine et prononça ses vœux à Saint-Albert-de-l'Alberta, où il fut ordonné par Mgr Grandin, le 25 mars 1885. Missionnaire au Lac-Sainte-Anne dans l'Alberta (1885-1897), à Hobbema (1897-1898), à Stony-Plain (1898-1899) ; curé du Lac-Sainte-Anne, depuis 1899.

LIZOTTE (L'abbé Joseph), né à Saint-Roch-des-Aulnaies, comté de L'Islet, le 11 mars 1849, de Maurice Lizotte, cultivateur, et de Justine Lévesque, fit ses études à Sainte-Anne-de-la-Pocatière ; fut ordonné à Québec par Mgr Persico, le 20 février 1875. Professeur et économe au collège de Sainte-Anne-de-la-Pocatière (1875-1878) ; curé de Roberval (1878-1900), où il a fondé un monastère d'Ursulines en 1882 et un collège de Frères Maristes en 1897 ; curé de Saint-Jean-Deschaillons, depuis 1900.



LIZOTTE (L'abbé Joseph-Oscar), né à Sainte-Pétronille, comté de Montmorency, le 27 octobre 1875, de Godfroi Lizotte et d'Octavie Laliberté, fit ses études à Québec, au grand séminaire de Montréal et à Memramcook, où il fut ordonné par Mgr Casey, le 15 juin 1902. Professeur au collège de Memramcook (1902-1904) ; curé de Saint-Louis de Fairhaven dans le Vermont, depuis 1904.

LOISEAU (Rév. Père Julien) entra chez les Jésuites. Missionnaire à Missoula dans le Montana, depuis 1904.

LOISEAU (Rév. Père S.), entré chez les Jésuites, fut ordonné le 9 septembre 1883. Professeur au collège Sainte-Marie de Montréal, depuis 1902.

LOISELLE (L'abbé J.-A.) fut ordonné le 17 décembre 1892. Vicaire à Windsor-d'Essex dans Ontario (1893-1895) ; curé de Big-Point (1895-1904), de French-Settlement depuis 1904.

LOISELLE (L'abbé Joseph-Antoine-Charles), né à Iberville, le 14 novembre 1869, de Joseph Loiselle et de Marguerite Laroche, fit ses études à

Saint-Hyacinthe, à Marieville, au grand séminaire de Montréal et à Québec ; fut ordonné dans sa paroisse natale par Mgr Decelles, le 10 février 1895. Vicaire à Saint-Denis-sur-Richelieu (1895), à Waterloo (1895), à Stanbridge (1895), à Saint-Marc (1895-1896), à Saint-Césaire (1896), à Saint-Jude (1896), à Saint-Charles-sur-Richelieu (1896), à Saint-Marcel-de-Richelieu (1896-1898), à Sainte-Rosalie (1898-1899), à Saint-Jude encore (1899), à Saint-Ours (1899), à Iberville (1899-1901), à Upton (1901-1902), à Saint-Jean-Baptiste-de-Rouville (1902-1904), à Saint-Robert (1904-1907), à Saint-Damase-sur-Yamaska (1907), à Saint-Ours encore (1907), à Saint-Damase-sur-Yamaska encore (1907) ; curé de Saint-Ignace-de-Stanbridge, depuis 1907.

LOMBARD (L'abbé François), né à Oueilles dans les Hautes-Alpes en France, le 18 juin 1840, de François Lombard, cultivateur, et de Rosalie Kertain de Bateille, fit ses études au petit séminaire d'Embrun en France et à Ottawa, où il fut ordonné par Mgr Guigues, le 26 juin 1866. Vicaire à South-Gloucester dans Ontario (1866) ; curé de Papineauville (1866-1880), de Curran (1880-1890) ; depuis 1890, curé d'Alfred, où il a agrandi l'église en 1898 et construit un presbytère en 1907.

LONGPRÉ (L'abbé Henri), né le 5 mai 1873, fut ordonné le 18 juin 1899. Vicaire à Joliette (1899-1902), à Sainte-Thérèse (1902-1905) ; malade à l'hospice Drapeau de Sainte-Thérèse (1905-1907) ; vicaire à Varennes, depuis 1907.

LONGVAL (L'abbé Joseph-Arsène), né à Sainte-Monique-de-Nicolet, le 2 janvier 1858, de Jean Longval, cultivateur, et de Louise Boucher, fit ses études à Nicolet et aux Trois-Rivières ; fut ordonné à Montréal par Mgr Fabre, le 12 août 1883. Vicaire à Saint-Paul-de-Chester (1883-1884), à la Baie-du-Febvre (1884-1885), à la cathédrale de Nicolet (1885-1886), à Saint-David-d'Yamaska (1886-1888), à Saint-Grégoire-de-Nicolet (1888-1889) ; premier curé de Sainte-Marie-de-Blandford (1889-1899), où il a restauré les édifices religieux ; curé de Sainte-Eulalie (1899-1905), où il a reconstruit tous les édifices religieux ; curé de Sainte-Clotilde-de-Horton, depuis 1905.

LORD (L'abbé J.-I.). Vicaire à West-Boylston dans le Massachusetts (1895-1897), au Précieux-Sang de Holyoke (1897-1898), à Notre-Dame de Pittsfield-du-Massachusetts (1898-1899), à Sainte-Marie de Spencer (1899-1901), à West-Gardner (1901-1903), à Indian-Orchard (1903-1904), à Notre-Dame de Worcester (1904-1906) ; curé d'Easthampton, depuis 1906.

LORD (Rév. Père Télesphore), né aux Grondines, comté de Portneuf, le 8 juin 1857, fit ses études à Sainte-Thérèse ; entra chez les Jésuites en 1881 ; fut ordonné par Mgr Fabre, le 14 août 1891. Préfet des études et directeur des élèves au séminaire de Saint-Boniface dans le Manitoba (1891-1893) ; à l'Immaculée-Conception de Montréal, étudiant en théologie dogmatique (1893-1896), missionnaire depuis 1896.



LORION (L'abbé Ambroise), né à L'Assomption, le 17 décembre 1846, d'Ambroise Lorion, cultivateur, et de Victoire Poitras, fit ses études à L'Assomption ; fut ordonné à Montréal par Mgr Fabre, le 29 août 1873. Vicaire à Longueuil (1873-1875), à Châteauguay (1875-1876) ; desservant à Saint-Basile-de-Madawaska dans le Nouveau-Brunswick (1876) ; vicaire à Varennes (1876-1881), à Rigaud (1881-1882) ; depuis 1882, dans Ontario curé-fondateur de Ruscom-River, où il a bâti l'église et le presbytère.



LORRAIN (Mgr Narcisse-Zéphirin), né à Saint-Martin-de-Laval, le 3 juin 1842, de Narcisse Lorrain et de Sophie Goyer, fit ses études à Sainte-Thérèse ; fut ordonné à Montréal, le 4 août 1867. Professeur et assistant-directeur au collège de Sainte-Thérèse (1867-1869) ; curé de Bedford-du-Vermont (1869-1880) ; vicaire-général du diocèse de Montréal avec résidence à l'évêché de Montréal (1880-1882) ; premier évêque de Pembroke depuis 1882, sous le titre d'évêque de Cythère et de vicaire-apostolique de Pontiac d'abord jusqu'en 1898, puis d'évêque de Pembroke depuis 1898 ; sacré à Montréal, le 21 septembre 1882.

LORTIE (L'abbé François-Xavier-Jules), né à Québec, le 2 décembre 1867, de Henri Lortie, marchand, et de Marie-Ursule Drolet, fit ses études à Québec et à Ottawa ; fut ordonné à Québec par Mgr Bégin, le 23 octobre 1892. Vicaire à Aylmer (1892-1893), à Buckingham (1893-1896) ; curé de Notre-Dame-de-la-Salette (1896-1906), de Curran depuis 1906.

LORTIE (L'abbé Stanislas-A.), né à Québec, le 13 novembre 1869, de Henri Lortie, marchand, et de Marie-Ursule Drolet, fit ses études à Québec et en Italie à Rome, où il fut ordonné par le Cardinal Parocchi, le 11 juin 1892. Continua ses études à Rome (1892-1893), d'où il revint docteur en théologie de la Propagande (1893) ; à l'université de Québec, professeur de philosophie depuis 1893, de théologie dogmatique en même temps depuis 1900. Auteur de quelques brochures d'études philosophiques et sociales.

LOUER (Rév. Père Gabriel-Vincent-Marie), entré chez les Eudistes, fut ordonné le 28 mai 1904. Vicaire au Sacré-Cœur de Chicoutimi (1905-1907) ; professeur au collège de Church-Point dans la Nouvelle-Ecosse, depuis 1907.

LOUIS-DE-GONZAGUE (Rév. Père), dans le monde Jean-Charles Houdin, né à Saint-Aubin-du-Savoil dans le département du Maine-et-Loire, le 28 août 1878, de J.-C. Houdin, cultivateur, et de Mélanie Duval, fit ses études à l'Institution libre de Combrée dans le Maine-et-Loire ; entra chez les Trap-

pistes à Bellefontaine en France l'an 1897 et prononça ses vœux en 1899 sous le nom de Frère Louis-de-Gonzague à Saint-Norbert-du-Manitoba, où il fut ordonné par Mgr A. Langevin, le 25 février 1904. Religieux à Saint-Norbert-du-Manitoba (1904-1907), à Oka depuis 1907.



LUCHE (L'abbé Amans-Théophile-Marie), né à Saint-Saturnin dans le département de l'Aveyron en France, le 16 juillet 1863, d'Amans Luche et de Marie Lestrade, fit ses études à Saint-Géniez, ainsi qu'aux séminaires de Rodez et Saint-Sulpice de Paris, où il fut ordonné par le Cardinal Richard, le 26 mai 1888. Vicaire à Saint-Chély-d'Aubrac (1888-1889) ; entra chez les Sulpiciens à Issy près Paris en 1889 ; à la solitude d'Issy (1889-1890) ; depuis 1890, vicaire à Notre-Dame de Montréal, où il a surtout été catéchiste des petits garçons et en même temps directeur de l'adoration nocturne des hommes. Fondateur et directeur du BULLETIN EUCHARISTIQUE de Montréal pendant huit ans. Auteur de NOTES D'UN CATÉCHISTE un volume in-12 de 782 pages, première édition en 1897, deuxième en 1899.

LUCIEN (Rév. Père), entré chez les Franciscains, fut ordonné le 14 avril 1904. Religieux à Montréal, depuis 1904.

LUPIEN (L'abbé J.-Adélard), né à Saint-Léon-de-Maskinongé, le 28 juillet 1879, d'Epiphane Lupien, cultivateur, et de Hermine Auger, fit ses études aux Trois-Rivières, où il fut ordonné par Mgr Cloutier, le 29 juin 1906. Vicaire à Saint-Maurice-de-Clamplain (1906), à Sainte-Geneviève-de-Batiscan depuis 1906.

LUSSIER (L'abbé Charles) fut ordonné le 20 décembre 1903. Vicaire à Sainte-Brigide de Montréal (1904-1907), à Saint-Eusèbe de Montréal depuis 1907.

LUSSIER (L'abbé Edouard), né à Sorel, comté de Richelieu, d'Edouard-Raphaël Lussier, ingénieur, et de Catherine Matte, fit ses études au séminaire de Montréal et fut ordonné en 1906. Vicaire à Notre-Dame de Worcester dans le Massachusetts (1906-1907), à Fitchburg depuis 1907.

LUSSIER (L'abbé Jean-Raphael), né à Sorel, le 10 octobre 1859, d'Edouard-Raphaël Lussier, ingénieur, et de Catherine Matte, fit ses études au séminaire de Montréal et à Marieville ; fut ordonné à Richelieu par Mgr Moreau, le 3 août 1890. Vicaire à Iberville (1890-1891), à Waterloo (1891-1892), à Farnham (1892), à Saint-Alexandre-d'Iberville (1892-1893), à Belœil (1893-1894), à Saint-Valérien-de-Shefford (1894-1895), à Upton (1895-1896), à Stanbridge (1896-1897), à Saint-Simon-de-Bagot (1897) ; auxiliaire à Saint-Patrice de Montréal (1897-1899) ; curé du Lac-des-Chênes dans le Manitoba (1899-1901) ; curé de Saint-Armand (1901-1906), en même temps les trois premiers mois missionnaire à Franklin dans le Vermont (1901) ; curé d'Adamsville, depuis 1906.



LUSSIER (L'abbé Louis-Ferdinand), né à Saint-Antoine-sur-Richelieu, comté de Verchères, le 30 janvier 1849, de Joseph Lussier, cultivateur, et d'Angèle Durocher, fit ses études à Saint-Hyacinthe ; fut ordonné à Marieville par Mgr C. Larocque, le 26 janvier 1873. Vicaire à Sorel (1873-1874), à Saint-Robert (1874-1876) ; curé de Sainte-Hedwige-de-Clifton (1876-1885), où il a bâti un presbytère et une église en 1880 ; dans l'état de New-York, curé de Brandon (1888-1895), où il a complété l'église en 1889 et d'où il en a bâti une à Paul-Smith's en 1891 ; aumônier des Sœurs de la Merci à Keeseville en 1897 ; curé de Chasm-Falls (1898-1902), de Sciota depuis 1902.

LUSSIER (L'abbé Pierre-Eucher), né à Boucherville, le 20 octobre 1835, d'Antoine Lussier, cultivateur, et de Marie-Anne Roch-Célérier, fit ses études à Saint-Hyacinthe et au séminaire de Montréal, où il fut ordonné par Mgr Bourget, le 2 septembre 1860. Vicaire à Laprairie (1860-1862), à Boucherville (1862-1868) ; compagnon des zouaves à Rome en qualité d'assistant-aumônier et étudiant au collège romain de cette ville (1868-1871), d'où il revint docteur en droit canonique (1870) ; assistant-curé à Boucherville (1871-1877) ; employé à l'évêché de Montréal (1877-1880) ; nommé chanoine de la cathédrale de Montréal, le 1 mars 1878 ; curé de Saint-Henri de Montréal (1880-1882), de Contrecœur (1882-1886), où il a rebâti le presbytère en 1883 ; curé de Beauharnois (1886-1904) ; retiré à l'hospice Saint-Joseph de Beauharnois, depuis 1904.

LUSSIER (Rév. Père Toussaint), entré chez les Jésuites, fut ordonné le 21 septembre 1880. Missionnaire à Sudbury dans Ontario (1891-1902), au Sault-Sainte-Marie-Canadien (1902-1906) ; professeur au collège Sainte-Marie de Montréal (1906-1907) ; à l'Immaculée-Conception de Montréal, depuis 1907.

M

MACAIRE (L'abbé Florentin-Isidore-Alexandre), né à Herblay dans le département de Seine-et-Oise en France, le 4 août 1866, d'Alexandre Macaire, cultivateur, et de Florentine Jomard, fit ses études au petit et grand séminaire de Versailles dans Seine-et-Oise et à Issy dans le département de la Seine ; fut ordonné à Versailles par Mgr Goux, le 29 juin 1895. Curé de Guerville et de Bois-Robert dans le diocèse de Versailles (1895-1898) ; successivement vicaire à Meulan, curé de Hardricourt et aumônier de l'hospice de Meulan (1898-1901) ; curé de Livilliers et de Génicourt (1901-1905) ; professeur au séminaire de Saint-Boniface dans le Manitoba, depuis 1903. Il a construit une église à Génicourt, en 1904-1905.

MACDONALD (Mgr Alexandre), né à Mabou sur l'île du Cap-Breton, le 18 février 1858, de Finlay MacDonald, cultivateur, et de Catherine Beaton, fit ses études à Antigonish et en Italie au collège de la Propagande à

Rome, où il fut ordonné par le Cardinal Parocchi, le 8 mars 1884. Professeur d'anglais, de latin et de philosophie au séminaire d'Antigonish (1884-1903) ; curé de Saint-André-de-la-Nouvelle-Ecosse, depuis 1903. Vicaire général du diocèse d'Antigonish, depuis 1900. Docteur en théologie de la faculté de la Propagande (1884) ; bachelier-ès-arts (1879) et licencié en droit canonique (1905) de l'université d'Antigonish. Auteur de SYMBOL OF THE APOSTLES, un volume in-8 de 337 pages (1903) ; de SYMBOL IN SERMONS, un volume in-8 de 207 pages (1903) ; de THE MERCIES OF THE SACRED HEART, un volume de 56 pages (1903) ; de THE SACRIFICE OF THE MASS, un volume de 117 pages (1905) ; de QUESTIONS OF THE DAY, en deux volumes chacun de 215 pages environ (1905-1906) ; de THE SACREMENTS, un volume de 81 pages (1906).

MACDONALD (L'abbé Arthur), né à la Baie-du-Febvre, comté d'Yamaska, le 30 janvier 1868, d'Alfred MacDonald, employé civil, et de Rébecca Comtois, fit ses études à Nicolet, où il fut ordonné par Mgr Gravel, le 1 juillet 1894. Professeur au séminaire de Nicolet (1894-1904) ; depuis 1904, aumônier des Frères du Sacré-Cœur de Victoriaville, au noviciat (1904-1905), au collège depuis 1905.

MACÉ (Rév. Père Joseph), né à Bains dans l'Ille-et-Vilaine en France, le 16 septembre 1881, de Julien Macé, cultivateur, et de Mathurine Coëcadan, fit ses études au collège de Redon ; entra chez les Eudistes à Kerlois dans le Morbihan en France l'an 1899 ; fut ordonné à Halifax dans la Nouvelle-Ecosse par Mgr O'Brien, le 12 juin 1904. Professeur au collège de Caraquet dans le Nouveau-Brunswick, depuis 1904.

MACÉ (L'abbé Joseph-Marie) fut ordonné le 6 juin 1903. Vicaire à la cathédrale de Halifax dans la Nouvelle-Ecosse, depuis 1903.

MAGNAN (L'abbé Aristide), né à Sainte-Ursule, comté de Maskinongé, le 28 septembre 1863, fils de Jean-Baptiste Magnan, fut ordonné le 13 juin 1886. Vicaire aux Eboulements (1887-1888), à la Baie-Saint-Paul (1888-1889), à la cathédrale de Chicoutimi (1889-1890) ; étudiant au collège canadien de Rome en Italie (1890-1893) ; professeur au collège de Lévis (1893-1895) ; curé de Saint-Gilles (1895-1898) ; aux Etats-Unis (1898-1899) ; vicaire à Notre-Dame de Fall-River dans le Massachusetts (1899-1902), à Saint-Roch de la même ville (1902-1903) ; curé de Saint-Jean-Baptiste de Muskégon dans le Michigan (1903-1905), de Sainte-Marie de Manistee (1905-1906) ; vicaire à Saint-Antoine de New-Bedford dans le Massachusetts encore, depuis 1906.

MAGNAN (L'abbé Arthur) fut ordonné le 13 août 1906. Vicaire au Lac-des-Chênes dans le Manitoba (1906-1907); curé de Gravelbourg, depuis 1907.

MAGNAN (L'abbé Henri) fut ordonné le 30 juin 1901. Vicaire à Saint-Michel-de-Napierville (1901-1902), à Hochelaga de Montréal (1902-1905), à Saint-Charles de Montréal (1905-1907), à Saint-Eusèbe de Montréal depuis 1907.

MAGNAN (L'abbé Jean-Baptiste-E.), né à L'Epiphanie, comté de L'Assomption, le 22 décembre 1866, de François-Xavier Magnan, cultivateur, et de Marcelline Foisy, fit ses études à L'Assomption et au grand séminaire de Montréal ; fut ordonné à Grand-Rapids-du-Michigan par Mgr Richter, le 31 décembre 1889. A Sainte-Marie de Cheboygan, vicaire (1889-1892), curé (1892-1895) ; depuis 1895, curé-fondateur de Saint-Charles de Cheboygan, où il a bâti une église-école dès 1895 et une église en 1907.

MAGNAN (Rév. Père Josaphat), entré chez les Oblats de Marie-Immaculée, fut ordonné le 26 juillet 1907. Missionnaire à la Rivière-aux-Epinettes dans le Manitoba, depuis 1907.

MAGNAN (Rév. Père Joseph-Alexis-Prosper), né à Berthierville, le 27 mai 1858, d'Alexis Magnan et d'Aurélie Laferrière, entra chez les Oblats de Marie-Immaculée et fut ordonné à Ottawa le 19 juin 1886. Missionnaire à Qu'Appelle dans la Saskatchewan (1887-1888), à Saint-Laurent-de-Lisgar dans le Manitoba (1888-1889), à Fort-Alexandre (1889-1890), à Saint-Laurent-de-Lisgar encore (1890-1891), à la Rivière-aux-Epinettes (1891-1892), à Sainte-Rose-du-Lac (1892-1893), à Qu'Appelle encore (1893-1894), à Fort-Alexandre encore (1894-1899), à Selkirk (1899-1904), à la Montagne-de Tondre (1904-1907), à Touchwood-Hill depuis 1907.

MAGNAN (L'abbé Joseph-Arcade), né à L'Assomption, le 2 octobre 1869, de Prisque Magnan, menuisier, et de Mathilde Rivest, fit ses études à L'Assomption ; fut ordonné à Montréal par Mgr Fabre, le 19 décembre 1891. Vicaire au Saint-Enfant-Jésus de Montréal (1891-1892), à Lanoraie (1892-1893), à Saint-Jérôme-de-Terrebonne (1893-1905) ; depuis 1905, curé de Sainte-Lucie, où il a terminé l'église et le presbytère.

MAGNAN (Rév. Père Joseph-Charles), né à Berthierville, le 26 septembre 1872, de Charles Magnan, cultivateur, et de Joséphine Gervais, fit ses études à Joliette ; entra chez les Oblats de Marie-Immaculée à Lachine en 1892 et prononça ses vœux en 1894 à Ottawa, où il fut ordonné par Mgr Duhamel, le 30 mai 1896. Missionnaire des Mexicains à Brownsville dans le Texas (1896-1904) ; missionnaire à Rio-Grande-City (1904), encore à Brownsville (1904-1906); directeur de la mission de Rio-Grande-City, depuis 1906.

MAGNAN (Rév. Père J.-Prisque), entré chez les Oblats de Marie-Immaculée, fut ordonné le 10 février 1884. Missionnaire à Piguis dans le Manitoba (1886-1887), à Qu'Appelle dans la Saskatchewan (1887-1901) ; à Winnipeg, vicaire des missions (1901-1904), provincial depuis 1904.

MAGNAN (Rév. Père Médéric), né à L'Epiphanie, comté de L'Assomption, le 17 juin 1879, de Léon Magnan, cultivateur, et d'Amanda Laporte, fit ses études à L'Assomption ; entra chez les Oblats de Marie-Immaculée en 1898 et prononça ses vœux en 1900 ; fut ordonné à Ottawa par Mgr Pascal, le 19 juin 1904. A Ottawa, étudiant (1904-1905), économe du scolasticat depuis 1905.



MAILHOT (L'abbé Charles-Edouard—Leblond), né à Gentilly, comté de Nicolet, le 6 juin 1855, de Michel Mailhot-Leblond, cultivateur, et de Julie Bourbeau-Beauchesne, fit ses études aux Trois-Rivières, où il fut ordonné par Mgr Laflèche, le 25 septembre 1881. Vicaire à Gentilly (1881-1883), à Saint-Célestin (1883-1884), à Saint-Pierre-les-Becquets (1884), à Saint-Stanislas-de-Champlain (1884), encore à Gentilly (1884-1886) ; desservant à Saint-Paul-de-Chester (1886) ; curé de Blandford (1886-1898) ; depuis 1898, curé de Saint-Paul-de-Chester, où il a terminé l'intérieur de l'église.

MAILLARD (L'abbé Charles-Adrien), né à Montreuil-sur-Mer dans le département du Pas-de-Calais en France, le 11 mars 1873, de Jules Maillard, éditeur et journaliste, et de Clémence Didier, fit ses études au collège Sainte-Austreberthe de Montreuil-sur-Mer, au petit séminaire d'Arras, à l'université catholique de Lille et à Ottawa ; fut ordonné à Saint-Norbert-du-Manitoba par Mgr A. Langevin, le 19 mai 1901. Vicaire à Saint-Norbert-du-Manitoba (1901-1902), à Saint-Lazare-de-Marquette (1902-1905); curé de Wolseley dans la Saskatchewan, depuis 1905.

MAILLET (L'abbé Célestin), né de Célestin Maillet et de Lucie Gascon le 8 décembre 1836, entra chez les Sulpiciens et fut ordonné à Montréal le 17 décembre 1864. Professeur au collège de Montréal (1864-1881) ; vicaire à Saint-Jacques de Montréal, depuis 1881.



MAILLET (L'abbé Henri-J.), né à Saint-Johnsbury dans le Vermont, le 9 janvier 1871, de Georges Maillet et de Julie Drouin, fit ses études à Québec, au grand séminaire de Montréal et au séminaire Sainte-Marie de Baltimore dans le Maryland ; fut ordonné par Mgr Michaud, le 24 août 1897. Vicaire à Milton-du-Vermont (1897-1898), à Richmond-du-Vermont (1898) ; premier curé de Lowell-du-Vermont (1898-1900), de Waterbury-du-Vermont (1900-1903) ; depuis 1903, curé d'East-Dorset avec desserte de Wallingford et de Danby.

MAILLOUX (L'abbé H.-J.). Vicaire au Sacré-Cœur de Providence dans le Rhode-Island (1901-1902) ; missionnaire à Providence (1902-1903) ; vicaire à Sainte-Anne de Woonsocket (1903-1905) ; curé de Mapleville, depuis 1905.

MAILLOUX (L'abbé Joseph-Isaie-Gustave), né à Beauharnois, le 20 août 1880, d'Augustin Mailloux, maître-éclusier, et de Célina Bourdon, fit ses études à Rigaud, au grand séminaire de Montréal et à Valleyfield, où il fut ordonné par Mgr Emard, le 18 octobre 1904. Vicaire à Saint-Chrysostôme, depuis 1904.

MAINVILLE (L'abbé Antoine), né à Saint-Clet, comté de Soulanges, le 18 octobre 1847, de François-Xavier Mainville, cultivateur, et de Josephte

Ménard, fit ses études à Rigaud et à Joliette ; fut ordonné à Chicago dans l'Illinois par Mgr Foley, le 30 septembre 1875. Professeur (1875-1887) ; dans le Kansas curé-fondateur de Plainville (1887-1890), où il a bâti un presbytère en 1888 ; curé de Rulo dans le Nebraska (1890-1894), de Papineau dans l'Illinois (1894-1897), de Hoopeston (1897-1899), où il a construit un presbytère en 1898 ; curé de Brimfield, depuis 1899.

MAINVILLE (L'abbé Moïse), né à Saint-Clet, comté de Soulanges, le 22 avril 1844, de François-Xavier Mainville, cultivateur, et de Josephte Ménard, fut ordonné à Montréal le 22 novembre 1868. Curé du Saint-Enfant-Jésus de Montréal (1871-1872) ; Clerc Saint-Viateur et professeur au séminaire de Joliette (1872-1883) ; curé de Saint-Régis (1883-1895) ; retiré à Valleyfield (1895-1903), à Châteauguay depuis 1903.

MAJEAU (L'abbé J.-Avila), né à L'Assomption, le 15 août 1864, de Charles Majeau, cultivateur, et d'Alma Blanchard, fit ses études à Joliette et au grand séminaire de Montréal, où il fut ordonné par Mgr Fabre, le 19 décembre 1891. Professeur au collège de Montréal (1891-1892) ; vicaire à Saint-Barthélemy (1892-1898) ; curé des Canadiens-francais d'Alexandria dans Ontario (1898-1904) ; aumônier de la maison-mère des Sœurs de la Providence à Montréal (1904-1907) ; curé de Sainte-Adèle, depuis 1907.

MALBOIS (L'abbé Marie-Edmond-Emile), entré chez les Sulpiciens, fut ordonné le 17 décembre 1898. Professeur au grand séminaire de Montréal, depuis 1905.

MALTAIS (L'abbé Alexandre), né à Chicoutimi, le 4 avril 1863, d'Alexandre Maltais, cultivateur, et de Justine Boivin, fit ses études à Chicoutimi, où il fut ordonné par Mgr D. Racine, le 13 juin 1866. Vicaire à Chicoutimi (1886) ; professeur au séminaire de Sherbrooke, depuis 1886. Docteur en droit canonique d'une faculté de Rome (1895).

MANDEVILLE (L'abbé Alphonse), né à Saint-Paul-de-Joliette, le 26 février 1853, de Médard Mandeville, cultivateur, et d'Emélie Guilbault, fit ses études à L'Assomption et à Rigaud ; fut ordonné à Montréal par Mgr Fabre, le 24 août 1880. Vicaire à Saint-Cuthbert (1880-1887), à Saint-Félix-de-Valois (1887-1888), à Sainte-Scholastique (1888-1892), à Lachine, (1892-1897) ; desservant de Saint-Pierre-aux-Liens de Montréal (1897-1899) ; depuis 1899, curé de Saint-Paul-de-l'île-aux-Noix, où il a bâti une église en 1900.

MANGIN (L'abbé Louis-Alexis), né à Liège en Belgique, le 4 septembre 1856, de Joseph-Aimé Mangin, marchand, et de Charlotte Van de Welde, fit ses études au petit séminaire de Chatel-sur-Moselle à Nancy, au grand séminaire de Saint-Dié en France et à Rome en Italie, où il fut ordonné à Valletri par Mgr Del Frate, le 16 avril 1881. Professeur de mathématiques en France (1881-1885) ; vicaire en Canada (1885-1886) ; curé de Chénéville (1886-1889), de Masson (1889-1896) ; depuis 1895, fondateur de la com-

munauté des Servantes de Jésus-Marie, dont il est uniquement l'aumônier à Masson (1896-1899), à Aylmer (1899-1902), à Hull depuis 1902. De 1897 à 1903, il a publié LA FAMILLE CHRÉTIENNE, revue mensuelle ; auteur ou éditeur de plusieurs opuscules de piété.

MANSEAU (L'abbé Jean-Alfred), né à Drummondville, le 5 février 1862, de Joseph-Louis-Georges Manseau, notaire, et de Jeanne McConville, fut ordonné à Nicolet le 28 décembre 1885. Vicaire à Saint-Grégoire-de-Nicolet (1885-1887), à Spencer dans le Massachusetts (1887-1889), à L'Avenir (1889), à Kingsey (1889-1890), à Stanfold (1890-1891), à Arthabaskaville (1891-1893) ; premier curé du Saint-Rosaire (1893-1898) ; curé de Sainte-Anne-du-Sault (1898-1905), de Kingsey depuis 1905.

MANSEAU (Rév. Père Jean-Baptiste-Anselme), né à Saint-Polycarpe, comté de Soulanges, le 4 mai 1843, d'Isidore Manseau et de Marie-Emélie Léger, entra chez les Clercs Saint-Viateur en 1864 et y fut ordonné le 20 décembre 1879. A Joliette, professeur au séminaire (1881-1882), directeur du noviciat (1882-1887) ; directeur de l'institution des Sourds-Muets à Montréal (1887-1894) ; encore directeur du noviciat de Joliette (1894-1895); aumônier du collège de Saint-Rémi-de-Napierville, depuis 1895.



MANSEAU (L'abbé Martial), né à Drummondville, le 2 septembre 1870, de Joseph-Louis-Georges Manseau, notaire, et de Jeanne McConville, fit ses études à Joliette ; fut ordonné à Nicolet par Mgr Gravel, le 22 décembre 1895. Vicaire à Sainte-Monique-de-Nicolet (1896-1897) ; desservant à Wickham (1897-1898) ; vicaire à Gentilly (1898-1899) ; en repos au Saint-Rosaire et à Sainte-Anne-du-Sault (1899) ; premier curé de Manseau (1899-1907), où en 1906 il a bâti une église et un presbytère ; curé de Saint-Joachim-de-Courval, depuis 1907.



MANSEAU (L'abbé Omer-Louis), né à la Baie-du-Febvre, comté d'Yamaska, le 25 décembre 1855, de Louis Manseau, marchand, et d'Eulalie Barbeau, fit ses études à Nicolet et aux Trois-Rivières, où il fut ordonné par Mgr Laflèche, le 23 septembre 1882. Vicaire à Saint-Barnabé-de-Saint-Maurice (1882-1883), à Arthabaskaville (1883-1884) ; desservant à Tingwick (1884-1885) ; vicaire à L'Avenir (1885-1886) ; desservant à Saint-Paul-de-Chester (1886-1887) ; vicaire à Saint-Grégoire-de-Nicolet (1887) ; premier curé de Sainte-Anne-du-Sault (1887) ; curé de la cathédrale de Nicolet (1887-1888) ; aumônier de l'Hôtel-Dieu d'Arthabaskaville (1888-1889) ; curé de L'Avenir (1889-1894), où il a bâti un presbytère en 1893 ; organiste et maître de chapelle à la cathédrale de Nicolet (1894-1896) ; assistant-secrétaire, assistant-procureur et archidiacre à l'évêché de Nicolet (1896-1897) ; en repos aux Etats-Unis et à la Baie-du-Febvre (1897-1898) ; curé

de Sainte-Brigitte (1898-1907), où il a construit une église en 1902 ; depuis 1907, curé de Saint-Cyrille-de-Wendover, où il a fondé un couvent en 1907.

MANY (L'abbé Nicolas-Victor), né à Gespunsart dans le département des Ardennes en France, le 19 décembre 1850, de Jean-Louis Many et de Léonie Lagny, entra chez les Sulpiciens et fut ordonné à Paris le 18 décembre 1875. A Montréal, depuis 1876.

MARCEAU (L'abbé Anicet-Hilaire), né à Saint-Vallier, comté de Bellechasse, le 14 janvier 1842, d'Augustin Marceau, cultivateur, et de Séraphine Marceau, fit ses études à Québec, où il fut ordonné par Mgr Baillargeon, le 24 septembre 1865. Vicaire à l'Ile-Verte (1865-1866), à la Baie-Saint-Paul (1866-1869) ; curé de la Petite-Rivière-Saint-François (1869-1875), de Sainte-Agnès-de-Charlevoix (1875-1883); directeur du grand séminaire de Chicoutimi (1883-1895) ; curé de Laterrière, depuis 1895.

MARCEAU (L'abbé E.-E.-H.-Ludger), né à Saint-Henri-de-Lauzon, comté de Lévis, le 7 avril 1843, de Hospice Marceau, tanneur, et d'Eléonore Gaudrault, fit ses études à Sainte-Anne-de-la-Pocatière et à Québec, où il fut ordonné par Mgr Baillargeon, le 6 juin 1868. Vicaire à Saint-Anselme (1868-1871), à Plessisville (1871-1874) ; curé de Saint-Tite-de-Montmorency (1874-1879) ; encore vicaire à Plessisville (1879-1888), à Saint-Johnsbury dans le Vermont depuis 1888.

MARCEAU (L'abbé Joseph-Octave), né à Sainte-Hénédine, comté de Dorchester, le 8 mars 1878, d'Octave Marceau, cultivateur, et de Rose-de-Lima Lepage, fit ses études à Québec, où il fut ordonné par Mgr Bégin, le 21 mai 1905. Vicaire à Saint-François-de-Beauce (1905-1906), à Sainte-Germaine (1906), à Southbridge dans le Massachusetts (1906-1907), à Three-Rivers depuis 1907.

MARCHAL (Rév. Père Victor-Germain-Marie), né à Lunéville dans le diocèse de Nancy en France, le 27 juin 1869, entra chez les Rédemptoristes à Antony dans le diocèse de Paris en 1896 ; fut ordonné à Meaux dans le département de Seine-et-Marne en France, le 29 juin 1901. Missionnaire à Saint-Nicolas-de-Port près Nancy (1901-1903), à Sainte-Anne-de-Beaupré depuis 1903.

MARCHAND (L'abbé Denis-Edouard), né à Maskinongé, le 23 novembre 1859, d'Isaïe Marchand et de Félicité Dugas, fut ordonné aux Trois-Rivières le 10 juin 1888. Vicaire à Saint-Louis de Saint-Paul-Minnésota (1888-1889), à Saint-Joseph de Biddeford dans le Maine (1889-1891); curé de Presqu'île (1891-1899) ; en repos (1899-1900) ; vicaire à Saint-André de Biddeford (1900-1901) ; en repos (1901-1902) ; vicaire à Oldtown (1902-1903) ; en repos (1903-1906) ; vicaire à Brunswick (1906-1907) ; encore retiré, depuis 1907.

MARCHAND (L'abbé Joseph). Vicaire à Notre-Dame de Worcester dans le Masssachusetts (1886-1889) ; curé de Three-Rivers (1889-1903), de Manchaug (1903-1904), de Notre-Dame de Holyoke depuis 1904.

MARCHAND (L'abbé Louis-Arthur), né à Saint-André-de-Kamouraska, le 16 octobre 1855, d'Eusèbe Marchand, cultivateur, et de Léocadie Bouchard, fit ses études à Québec, où il fut ordonné par le Cardinal Taschereau, le 3 juin 1882. Professeur au séminaire de Québec (1882-1901) ; vicaire à Notre-Dame de Fall-River dans le Massachusetts (1901-1906), à Saint-Hyacinthe de New-Bedford depuis 1906.

MARCHAND (L'abbé M.-Ubalde), né à Champlain, le 15 mai 1863, de François-Xavier Marchand, cultivateur, et de Marie-Louise Lahaye, fit ses études aux Trois-Rivières ; fut ordonné à Louiseville par Mgr Laflèche, le 24 septembre 1893. Professeur de rhétorique au séminaire des Trois-Rivières (1893-1895) ; étudiant à Rome en Italie (1895-1898), d'où il revint docteur en droit canonique (1898) ; aux Trois-Rivières, professeur de théologie au séminaire (1898-1899), chancelier du diocèse depuis 1899, chanoine de la cathédrale depuis 1904.

MARCHAND (L'abbé Pierre-Hyacinthe), né à Batiscan, comté de Champlain, le 20 mai 1841, d'Alexis Marchand, cultivateur, et de Henriette Bellisle, fit ses études à Nicolet, où il fut ordonné par Mgr Cooke, le 24 septembre 1865. Vicaire à Saint-Léon-de-Maskinongé (1865-1867) ; malade (1867-1869) ; vicaire à Saint-Thomas de Pierreville (1869-1875) ; curé de Saint-Narcisse-de-Champlain (1875-1886) ; depuis 1886, curé de Champlain, où il a reconstruit le presbytère en 1904. Chanoine honoraire de la cathédrale des Trois-Rivières, depuis 1899.

MARCHAND (Rév. Père Victorien-Jean-Marie), né à Treffieux en France, le 14 avril 1879, de François Marchand, charron, et de Marie Chaplais, fit ses études à Nantes dans la Loire-Inférieure en France ; entra chez les Oblats de Marie-Immaculée à Angers en France l'an 1898 et prononça ses vœux à Liège en Belgique l'an 1901 ; fut ordonné à Cambrai dans le département du Nord par Mgr Sonnois, le 19 décembre 1903. Professeur et surveillant au séminaire de Saint-Albert-de-l'Alberta (1904-1905) ; missionnaire à la Rivière-qui-Barre dans l'Alberta (1905), au Lac-Sainte-Anne (1905-1907), à Calgary depuis 1907.

MARCHILDON (Rév. Père Louis-Vincent), né à Batiscan, comté de Champlain, le 22 mai 1876, de Thomas Marchildon, cultivateur, et d'Adèle Fugère, fit ses études à Nicolet ; entra chez les Dominicains à Saint-Hyacinthe en 1898 et y prononça ses vœux en 1899 ; fut ordonné à Ottawa par Mgr Duhamel, le 2 février 1903. A Ottawa (1903-1905) ; à Sainte-Anne de Fall-River dans le Massachusetts, depuis 1905.

MARCORELLES (L'abbé Joseph-Ludger), né à La Présentation, comté de Saint-Hyacinthe, le 12 juillet 1854, de Pierre-Edouard Marcorelles, cultivateur, et de Marguerite-Louise Monet, fit ses études à Saint-Hyacinthe et au grand séminaire de Montréal ; fut ordonné dans sa paroisse natale par Mgr Moreau, le 2 avril 1881. Vicaire à Roxton (1881-1882), à Saint-Alexandre-

d'Iberville (1882-1883), à Saint-Marc (1883-1886), à Saint-Hugues (1886-1887), à Farnham (1887-1889) ; curé-fondateur de Saint-Nazaire-d'Acton (1889-1897), où il a bâti un presbytère en 1890 et une église en 1894 ; curé de Sainte-Sabine-d'Iberville (1897-1898) ; aumônier du noviciat des Frères Maristes à Saint-Hyacinthe (1898-1901) ; aumônier des Dames du Sacré-Cœur à Providence dans le Rhode-Island (1901-1905), des Petites-Sœurs-des-Pauvres à Pawtucket depuis 1905.

MARCOTTE (L'abbé Joseph-Achille-Léon), né à Windsor-Mills, comté de Richmond, le 28 juin 1882, de J.-H. Marcotte, boulanger, et de Claire Descôteaux, fit ses études à Sherbrooke et fut ordonné dans sa paroisse natale par Mgr P. LaRocque, le 8 octobre 1905. Professeur de versification au séminaire de Sherbrooke, depuis 1905.

MARCOTTE (L'abbé Joseph-Hector) fut ordonné le 23 septembre 1905. Etudiant à Rome en Italie (1905-1907) ; professeur au séminaire des Trois-Rivières, depuis 1907.

MARCOUX (L'abbé Jean-Edmond), né à Saint-Charles-de-Bellechasse, le 20 octobre 1848, de Jean-Baptiste Marcoux et de Hermine Turgeon, fit ses études à Québec, où il fut ordonné par le Cardinal Taschereau le 7 juin 1873. De 1873 à 1885, il a été à Québec professeur, assistant-procureur, assistant-directeur et directeur au petit séminaire et au pensionnat de l'université, bibliothécaire de cette dernière institution, aumônier des Frères des Ecoles-Chrétiennes et du couvent de Bellevue ; vice-recteur de l'université Laval à Montréal (1885-1889) ; desservant à Champlain-des-Etats-Unis dans l'état de New-York (1889-1890) ; vicaire à Notre-Dame de North-Adams dans le Massachusetts (1890-1893); premier curé de Saint-Raphaël de Williamstown (1893-1897), où il a bâti un presbytère, organisé une école paroissiale, et d'où il a construit le soubassement d'une église à Greylock en 1893-1894 ; curé de Saint-Louis d'Indian-Orchard (1897-1901), où il a établi une école paroissiale en 1899 ; depuis 1901, curé de l'Immaculée-Conception de Fitchburg, qu'il a divisée en 1903 pour la fondation de la nouvelle paroisse Saint-François-d'Assise.

MARCOUX (L'abbé Joseph), né à Sainte-Brigide-d'Iberville, le 9 décembre 1850, d'Isidore Marcoux, marchand, et d'Adèle Taupier-Vigeant, fit ses études à Marieville, où il fut ordonné par Mgr C. Larocque, le 10 octobre 1874. Vicaire à Bedford avec desserte de Saint-Armand et de Saint-Ignace-de-Stanbridge (1874-1875) ; vicaire à Farnham (1875), à Saint-Pie-de-Bagot (1875-1876) ; missionnaire dans le Manitoba (1876-1890) ; dans le Maine curé de Wallagras (1890-1907), où il a bâti un presbytère et une église en 1890, et un couvent en 1897 ; depuis 1907, curé d'Eagle-Lake, où pendant qu'il y était simplement missionnaire il a construit un hôpital en 1905 et une église en 1906.

MARCOUX (L'abbé Pierre-Auguste), né à Québec, le 1 janvier 1868, de Jean-Baptiste Marcoux, employé civil, et de Célanire Gosselin, fit ses étu-

des à Lévis, où il fut ordonné par le Cardinal Taschereau, le 20 mai 1891. Vicaire à Saint-Augustin-de-Portneuf (1891-1893) ; professeur de rhétorique et préfet des études classiques au collège de Lévis, depuis 1893. Maître-ès-arts de l'université de Québec (1901).

MARCOUX (L'abbé Thomas-Victor), né à Beauport près Québec, le 9 août 1860, de Charles Marcoux, cultivateur, et de Marie Laberge, fit ses études à Québec, où il fut ordonné par le Cardinal Taschereau, le 13 juin 1886. Vicaire à Sainte-Anne-de-la-Pocatière (1886-1887), à Roberval (1887-1889), à Kamouraska (1889-1892) ; aumônier des Ursulines à Roberval, depuis 1892. Missionnaire agricole.

MARÉCHAL (L'abbé Emile-Théophile), né à Saint-Henri de Montréal, le 22 septembre 1876, de Louis Maréchal, commis-voyageur, et d'Angèle Lepailleur, fit ses études à L'Assomption et au grand séminaire de Montréal, où il fut ordonné par Mgr Bruchési, le 30 juin 1901. Vicaire à Saint-Jacques-de-l'Achigan (1901-1906), à Mascouche (1906), à la cathédrale de Joliette depuis 1906.

MARIE (Rév. Père), dans le monde Stanislas Beauregard, né à Saint-Damase-sur-Yamaska, comté de Saint-Hyacinthe, le 1 septembre 1865, de Jacques Beauregard et de Lucie Beauregard, fit ses études à Saint-Hyacinthe ; entra chez les Trappistes à Oka en 1890 et y prononça ses vœux en 1895 sous le nom de Frère Marie ; fut ordonné à Saint-Césaire par Mgr Decelles, le 27 mai 1897. Religieux à Oka, depuis 1897.

MARIE-ALBERT (Rév. Père), entré chez les Franciscains, fut ordonné le 28 mai 1904. Religieux à Québec, depuis 1906.

MARIE-JOSEPH (Rév. Père), entré chez les Franciscains, fut ordonné le 25 juillet 1901. Religieux à Montréal (1903-1904), à Québec depuis 1904.

MARIJON (Rév. Père Victorin), né à Vernoux dans le département de l'Ardèche en France, le 5 juillet 1851, de Louis Marijon, négociant, et de Victoire Teisseire, fit ses études au petit séminaire de Vernoux ; entra chez les Basiliens à Teyzin dans l'Isère en 1869 ; prononça ses vœux à Annonay dans l'Ardèche en 1872 et y fut ordonné par Mgr Charbonnel, le 19 septembre 1874. Professeur au collège d'Annonay (1874-1884) ; maître des novices à Plymouth en Angleterre (1884-1890) ; provincial des maisons du Canada et des Etats-Unis (1890-1907) ; pendant son provincialat, il a fondé à Toronto dans Ontario un noviciat en 1892 et un scolasticat en 1893, dans le Texas des collèges à Waco en 1899, à Houston en 1900, et un séminaire à Sainte-Marie-du-Texas en 1901 ; maître des novices à Toronto, depuis 1907. Chanoine de Lorette, depuis 1897.

MARION (Rév. Père Athanase), né à Saint-Barthélemy, comté de Berthier, le 2 mai 1857, de Vincent Marion et de Tharsile Sylvestre, entra chez les Oblats de Marie-Immaculée et fut ordonné à Ottawa le 19 mai 1883. A

Hull ; à Lowell dans le Massachusetts (1890-1903) ; à Plattsburg dans l'état de New-York (1903-1905) ; à Tewksbury (1905-1907) ; à Plattsburg encore, depuis 1907.

MARION (Rév. Père Georges), entré chez les Oblats de Marie-Immaculée, fut ordonné le 24 septembre 1871. A Tewksbury dans le Massachusetts (1890-1892) ; à Plattsburg dans l'état de New-York (1892-1897) ; à Lowell (1897-1900) ; missionnaire au Lac-Croche dans la Saskatchewan (1904-1905) ; à Sainte-Marie de Winnipeg dans le Manitoba (1905-1906) ; missionnaire à Qu'Appelle, depuis 1906.

MARION (L'abbé H.-S.) fut ordonné le 21 juillet 1878. A Douglas dans Ontario, curé (1886-1904), retiré depuis 1904.

MARION (Rév. Père Mannès), né à Saint-Paul-l'Ermite, comté de L'Assomption, le 3 octobre 1876, de Joseph Marion, notaire, et de Luce Archambault, fit ses études à L'Assomption ; entra chez les Dominicains à Saint-Hyacinthe en 1896 et y prononça ses vœux en 1897 ; fut ordonné à Ottawa par Mgr Duhamel, le 22 décembre 1900. Professeur au couvent d'Ottawa, depuis 1903. Lecteur en théologie (1903).

MARION (Rév. Père Marie-Albert-Philippe), né à Saint-Paul-l'Ermite, comté de L'Assomption, le 27 novembre 1878, de Joseph Marion, notaire, et de Luce Archambault, fit ses études à L'Assomption ; entra chez les Dominicains à Saint-Hyacinthe en 1899 et y prononça ses vœux en 1900 ; fut ordonné à Ottawa par Mgr Duhamel, le 27 février 1904. Professeur au couvent d'Ottawa, depuis 1906.

MARION (L'abbé Patrice-F.). Curé de Fayetteville dans la Caroline-Septentrionale (1901-1903) ; vicaire à Asheville, depuis 1903.

MARION (L'abbé P.-G.). Curé d'Asheville dans la Caroline-Septentrionale, depuis 1895.

MARLEAU (L'abbé Maxime), né à Saint-Clet, comté de Soulanges, le 4 mars 1864, de Paul Marleau et d'Elisabeth Marleau, fut ordonné à Lachine le 23 février 1890. Professeur au collège de Rigaud (1890-1898) ; vicaire à Sainte-Marthe (1898-1899), à la cathédrale de Valleyfield (1899-1901) ; procureur de l'évêché de Valleyfield, depuis 1901.

MAROIS (Mgr Cyrille-Alfred), né à Saint-Roch de Québec, le 27 mai 1849, de Louis Marois, marchand, et d'Anastasie Lefrançois, fit ses études à Québec, où il fut ordonné par le Cardinal Taschereau, le 21 décembre 1873. A l'archevêché de Québec, assistant-secrétaire (1874-1882), maître de cérémonies (1875-1882), aumônier du couvent de Bellevue, membre du conseil archiépiscopal depuis 1878, secrétaire (1882-1890), chancelier de l'officialité (1882-1890), compagnon du Cardinal Taschereau à Rome en 1887, vicaire-général et official depuis 1890. Camérier secret de Léon XIII (1887), prélat de la maison du pape (1890), protonotaire apostolique (1890).



MAROIS (L'abbé Victor-Odilon), né à Saint-Roch de Québec, le 17 octobre 1855, de Louis Marois, marchand, et d'Anastasie Lefrançois, fit ses études à Québec, où il fut ordonné par le Cardinal Taschereau, le 22 mai 1881. Vicaire à Sainte-Croix (1881-1883), à l'Ancienne-Lorette (1883-1884), à Saint-Romuald (1884-1888) ; curé du Cap-Rouge (1888-1898), où il a reconstruit le couvent en 1888 ; depuis 1898, curé de Montmagny, où il a établi à l'extrémité de la paroisse la mission de la Normandie en 1900, fondé en 1902 le pensionnat Notre-Dame-du-Bon-Conseil qui ne s'est maintenu qu'une année, ouvert un grand cimetière à l'avenue des Erables sous le vocable de Saint-Odilon en 1902 et érigé un monument en l'honneur de la sainte Vierge à la Normandie en 1903.



MARRIN (L'abbé Jean-Jacques), né Brooklyn dans l'état de New-York, le 31 juillet 1845, de Guillaume Marrin, cultivateur, et de Jeanne-Augusta Gillespie, fit ses études à Sainte-Thérèse, au collège Sainte-Croix de Worcester dans le Massachusetts et à Saint-Laurent près Montréal ; fut ordonné à Montréal par Mgr Fabre, le 19 décembre 1874. Aumônier des élèves anglais du scolasticat de Notre-Dame-des-Neiges près Montréal (1874-1875) ; à Brooklyn, vicaire à Saint-Antoine (1875-1877), à Saint-Paul (1877-1880), à Sainte-Croix (1880-1881), aumônier de l'hopital Sainte-Marie (1881-1905), retiré depuis 1905.



MARSAN (L'abbé Célestin-Zotique-Flavien), né à Saint-Roch de Québec, le 19 avril 1860, de Joseph-Delphis Marsan, maître-gréeur, et d'Eléonore Leguay, fit ses études à Québec, où il fut ordonné par Mgr D. Racine, le 29 juin 1884. Oblat de Marie-Immaculée (1874-1890) ; professeur de mathématiques, de chimie et de minéralogie à l'université d'Ottawa (1877-1888) ; prédicateur de retraites (1888-1890) ; vicaire successivement à East-Douglas dans le Massachusetts et à Saint-Dominique de Portland-du-Maine (1890-1893) ; depuis 1893, curé de North-Lyndon, où il a bâti un magnifique presbytère en 1906.

MARSAN (L'abbé Ernest), né à L'Assomption, le 25 novembre 1883, d'Amédée Marsan, conférencier agricole, fit ses études à L'Assomption et au grand séminaire de Montréal ; fut ordonné dans sa paroisse natale par Mgr Bruchési, le 30 mai 1907. Vicaire à Saint-Edouard de Montréal, depuis 1907.

MARSAN (Rév. Père Henri), né à L'Assomption, fils d'Amédée Marsan, conférencier agricole, entra chez les Pères Blancs d'Afrique. Missionnaire en Afrique.

MARSEILLES (L'abbé P.) fut ordonné le 20 juin 1852. Curé de Canard-River dans Ontario, depuis 1873.

MARSILE (Rév. Père Moïse-Joseph), né à Longueuil, comté de Chambly, le 19 novembre 1846, de Moïse Marsile, cultivateur, et de Rosalie Charron, fit ses études sous la direction des Clercs Saint-Viateur, chez qui il entra à Joliette en 1862 ; y prononça ses vœux en 1864 et fut ordonné à Bourbonnais par Mgr Foley, le 30 septembre 1875. Au collège de Bourbonnais dans l'Illinois professeur de belles-lettres et de rhétorique (1875-1879), supérieur (1879-1907), c'est sous son supériorat qu'a été entièrement rebâtie l'institution après son incendie en 1905 ; aumônier de l'hôpital d'Oak-Park à Chicago, depuis 1907. Auteur de trois ouvrages en vers : EPINES ET FLEURS (1889) ; SIOLA, légende indienne (1893) ; LÉVIS, drame ; auteur aussi de plusieurs autres drames en anglais parmi lesquels SAINT-PATRICK, SAINT-COLUMBIA et SONS OF CLODOMIR.

MARSOLAIS (L'abbé Albert Lemire-), né à Saint-Jacques-de-l'Achigan, comté de Montcalm, le 5 août 1865, de Zéphirin Lemire-Marsolais, cultivateur, et d'Alice Lesage, fit ses études à L'Assomption et au grand séminaire de Montréal, où il fut ordonné par Mgr Fabre, le 5 juillet 1891. Vicaire à Notre-Dame-de-Grâce de Montréal (1891-1892) ; sous-préfet et préfet des études au collège de L'Assomption (1891-1905) ; vicaire à Chambly, depuis 1905.

MARSOLAIS (L'abbé Alexandre-Hercule Lemire-), né à Saint-Alexis-de-Montcalm, le 3 septembre 1862, de Joseph Lemire-Marsolais, cultivateur, et d'Osine Lepage, fit ses études à L'Assomption et au grand séminaire de Montréal, où il fut ordonné par Mgr Fabre, le 18 décembre 1886. Professeur au collège de L'Assomption (1886-1891) ; vicaire à Lachine (1891-1892) ; aumônier de l'asile de la Providence à Montréal (1892-1898) ; curé de Saint-Théodore-de-Montcalm (1898-1900), où il a restauré l'église et le presbytère ; curé de Sainte-Sophie-de-Lacorne (1900-1905), de L'Acadie depuis 1905.

MARSOLAIS (L'abbé Eugène Lemire-), né à Saint-Alexis-de-Montcalm, le 22 mai 1877, d'Ananie Lemire-Marsolais, cultivateur, et de Dina Renaud, fit ses études à L'Assomption et au grand séminaire de Montréal, où il fut ordonné par Mgr Duhamel, le 6 juillet 1902. Vicaire à Longueuil (1902-1905), à Verchères (1905-1906), à la Longue-Pointe (1906), à Saint-Jérôme-de-Terrebonne depuis 1906.

MARSOLAIS (L'abbé Joseph-Hector Lemire-), né à Saint-Alexis-de-Montcalm, le 3 mars 1861, de Joseph Lemire-Marsolais, cultivateur, et d'Osine Lesage, fit ses études à L'Assomption ; fut ordonné à Montréal par Mgr Fabre, le 16 mars 1889. Professeur au collège de L'Assomption (1889-1900) ; vicaire à Chambly, depuis 1900.



MARTEL (L'abbé Alfred-Herménégilde), né à Sainte-Croix, comté de Lotbinière, le 12 août 1878, de Gédéon Martel, cultivateur, et de Marie-Hermine Biron, fit ses études à Lévis et à Québec ; fut ordonné à Lévis par Mgr Bégin, le 14 mai 1905. Professeur au collège de Lévis (1905-1906) ; vicaire à Sainte-Croix (1906-1907), à Saint-Malo de Québec depuis 1907. Bachelier (1900).

MARTEL (L'abbé Charles-Ulric), né à Saint-Romuald, comté de Lévis, le 10 septembre 1879, de Jean-Baptiste Martel, pharmacien, et de Mathilde Chartrée, fit ses études à Québec, où il fut ordonné par Mgr Bégin, le 13 mai 1906. Professeur d'anglais au petit séminaire de Québec (1906) ; vicaire à Saint-Georges-de-Beauce, depuis 1906.

MARTEL (L'abbé Eusèbe-Alexandre), né à Wotton, comté de Wolfe, le 13 février 1861, d'Augustin Martel et d'Elmire Perrault, fit ses études à Sherbrooke et fut ordonné le 21 septembre 1890. Vicaire à Cookshire (1890-1892) ; curé de Stoke, depuis 1892.

MARTEL (L'abbé Jean-Baptiste), né à Chicoutimi, le 2 juin 1879, de Honoré Martel, marchand, et de Marie-Rosalinde Caron, fit ses études à Chicoutimi, où il fut ordonné par Mgr Labrecque, le 17 mai 1903. Vicaire à la cathédrale de Chicoutimi (1903), à Saint-Jérôme-de-Métabetchouane depuis 1903.

MARTEL (L'abbé J.-Arthur), né à Vaudreuil, le 3 avril 1863, de François-Xavier Martel, cultivateur, et de Julie Gareau, fit ses études à Sainte-Thérèse et fut ordonné à Montréal par Mgr Fabre, le 25 juillet 1889. Vicaire à Sainte-Rose-de-Laval (1889-1892) ; aumônier du noviciat des Frères de l'Instruction Chrétienne à Laprairie (1892-1893) ; vicaire à Saint-Lin (1893-1900) ; curé de Saint-Calixte (1900-1904), de Sainte-Mélanie depuis 1904.

MARTEL (L'abbé Joseph-Henri), né à Joliette, le 6 juin 1870, de Joseph Martel, avocat, et de Marie-Odile-Anaïs Cherrier, fit ses études à Joliette et fut ordonné à Montréal par Mgr Fabre, le 17 décembre 1892. Vicaire à Eganville dans Ontario (1892-1895) ; curé de Bonfield (1895-1903), avec charge de quatre missions, de 1895 à 1902, et d'une mission, de 1902 à 1903 ; curé de La Passe, depuis 1903. Bachelier-ès-arts de l'université de Québec. Auteur de BONFIELD ILLUSTRÉ, opuscule de quarante pages.



MARTEL (L'abbé Joseph-Hormisdas), né à Vaudreuil, le 24 mars 1868, de François-Xavier Martel, cultivateur, et de Julie Gareau, fit ses études à Sainte-Thérèse et au grand séminaire de Montréal ; fut ordonné dans sa paroisse natale par Mgr Emard, le 20 janvier 1895. Professeur au séminaire de Valleyfield (1895-1896) ; à Saint-Polycarpe, vicaire (1896-1899), desser-

vant à la mort du curé (1899-1900) ; vicaire à Beauharnois (1900-1903) ; desservant à Hemmingford (1903-1904) ; vicaire à Saint-Louis-de-Gonzague (1904-1906), à Rigaud depuis 1906.



MARTEL (L'abbé Louis-Nathanael), né à Chicoutimi, le 11 novembre 1854, de Jean Martel, industriel, et d'Adèle Desbien, fit ses études à Chicoutimi, où il fut ordonné par Mgr D. Racine, le 18 novembre 1883. Vicaire à Saint-Alexis-de-la-Grande-Baie (1883-1886), à Warren dans le Massachusetts (1886-1888), à Saint-Mathieu de Brooklyn dans l'état de New-York (1888-1889), à Greenport (1889), à Sainte-Agnès de Brooklyn (1889), à Sag-Harbour (1889 1898), à Flushing (1898-1900) ; curé de Roslyn, depuis 1900.

MARTEL (Rév. Père Pierre-Adélard), né à la Jeune-Lorette près Québec, le 4 juin 1871, de Louis Martel, cultivateur, et de Philomène Hamel, fit ses études à Québec ; entra chez les Pères Sainte-Croix à la Côte-des-Neiges en 1893 et prononça ses vœux à Saint-Laurent près Montréal en 1895 ; fut ordonné à Montréal par Mgr Bruchési, le 15 août 1897. Préfet de discipline au collège de Memramcook (1897-1899) ; au collège de Saint-Laurent, professeur de versification et directeur du juvénat (1899-1901), préfet de discipline (1901-1902) ; maître des novices à Sainte-Geneviève-près-Montréal (1902-1904) ; supérieur du collège commercial du Sacré-Cœur à Sorel (1904-1906) ; économe et professeur au collège de Saint-Laurent, depuis 1906.

MARTEL (L'abbé Urbain). A Chicago dans l'Illinois, depuis 1898.

MARTIN (Rév. Père Adolphe), né à Maskinongé, le 28 septembre 1848, d'Adolphe Martin et de Mélanie Deserres, entra chez les Oblats de Marie-Immaculée et fut ordonné le 8 juillet 1877. Missionnaire en Colombie-Anglaise (1877-1891) ; procureur de l'université d'Ottawa (1891-1900) ; missionnaire dans la Colombie-Anglaise encore (1900-1903), à San-Antonio dans le Texas depuis 1903.

MARTIN (L'abbé Arcade) fut ordonné le 29 juin 1882. Curé de Saint-Eustache-du-Manitoba (1888-1902), de Saint-Joseph-du-Manitoba depuis 1902.

MARTIN (L'abbé B.-Edouard), né à Saint-Denis-de-la-Bouteillerie, comté de Kamouraska, le 29 décembre 1869, de Bernard Martin, forgeron, et d'Eugénie Lebel, fit ses études à Sainte-Anne-de-la-Pocatière et à Québec ; fut ordonné à Beauport par Mgr Bégin, le 4 août 1895. Vicaire à Saint-Georges-de-Beauce (1895-1897), à Notre-Dame-du-Portage (1897-1899) ; depuis 1899, curé de Sainte-Perpétue-de-L'Islet, où il a bâti une église le 25 mai 1904. Missionnaire agricole depuis 1903.

MARTIN (Rév. Père Cléophas), né à l'Ile-Bizard, comté de Jacques-Cartier, fils de Sévère Martin, entra chez les Dominicains ; fut ordonné le 25 mai 1907. A Saint-Jean-Baptiste d'Ottawa, depuis 1907.

MARTIN (Rév. Père C.-Ernest), entré chez les Basiliens, fut ordonné le 24 septembre 1881. Professeur au séminaire de Toronto dans Ontario, depuis 1903.

MARTIN (L'abbé Eloi), né à Saint-Basile-de-Madawaska, le 8 mai 1870, d'Onésime Martin, cultivateur, et de Christine Cyr, fit ses études à Sainte-Anne-de-la-Pocatière et à Québec ; fut ordonné dans sa paroisse natale par Mgr Barry, le 26 août 1900. Desservant à Bathurst dans le Nouveau-Brunswick (1900-1907) ; curé de Saint-André-de-Madawaska, depuis 1907.

MARTIN (Rév. Père Jean-Arsène), entré chez les Basiliens, fut ordonné le 21 août 1891. Professeur au séminaire de Toronto dans Ontario, depuis 1891.

MARTIN (L'abbé Joseph), né à Cacouna, comté de Témiscouata, le 15 décembre 1846, de Joseph Martin et d'Adélaïde Dubé, fut ordonné à Rimouski le 1 septembre 1876. Vicaire à Paspédiac (1876-1877) ; curé du Cap-Rosier (1877-1881), de Sainte-Rose-du-Dégelé (1881-1885) ; en repos à l'Hôtel-Dieu de Saint-Basile-de-Madawaska dans le Nouveau-Brunswick (1885-1886) ; curé de Saint-François-de-Madawaska (1886-1887), de Saint-Hilaire-de-Madawaska (1887-1891) ; en repos à l'Hôpital-Général de Montréal (1891-1894), aux Etats-Unis (1894-1896) ; curé de Charlo (1896-1902) ; retiré à Saint-Arsène (1902-1903) ; curé de Saint-André-de-Madawaska (1903-1907) ; retiré à Fraserville, depuis 1907.

MARTIN (L'abbé Joseph-Arthur-Victorien), né à la Rivière-Ouelle, comté de Kamouraska, le 13 février 1881, de Joseph-Luc Martin, cultivateur, et de Gracieuse Langlais, fit ses études à Sainte-Anne-de-la-Pocatière, où il fut ordonné par Mgr Bégin, le 1 mai 1906. Professeur au collège de Sainte-Anne-de-la-Pocatière, depuis 1906.

MARTIN (L'abbé J.-B.-Em.) fut ordonné le 19 mai 1894. Vicaire à Saint-Jean-Baptiste de Québec (1894-1903) ; curé de Saint-Onésime, depuis 1903.

MARTIN (L'abbé J.-E.-Olivier), né à Saint-Denis-de-la-Bouteillerie, comté de Kamouraska, le 29 janvier 1870, d'Olivier Martin et de Caroline Dumais, fit ses études à Sainte-Anne-de-la-Pocatière et à Québec, où il fut ordonné par Mgr Bégin, le 27 mai 1893. Vicaire à Saint-Georges-de-Beauce (1893-1895), à Saint-Casimir (1895-1897) ; curé-fondateur de Saint-Thuribe (1897-1905), où il a construit une église et un presbytère en brique et en pierre ; depuis 1905, curé du Mont-Carmel-de-Kamouraska, où il a bâti une église en pierre et un presbytère en bois.

MARTIN (L'abbé Joseph-Louis-Eusèbe-Anatole), né à Montréal, le 2 avril 1875, d'Eusèbe Martin, marchand, et de Malvina Hêtu, fit ses études au séminaire de Montréal, où il fut ordonné par Mgr Bruchési, le 4 septembre 1898. Etudiant à Rome en Italie (1898-1900) ; vicaire à Saint-Jean-d'Iberville (1900-1902), au Sacré-Cœur de Montréal (1902-1904), à la cathédrale de Montréal depuis 1904. Docteur en théologie de la Propagande de Rome (1900).

MARTIN (L'abbé Joseph-M.), né à Saint-Polycarpe, comté de Soulanges, le 25 décembre 1878, de Moïse Martin, cultivateur, et de Marie-Anne Leroux, fit ses études à Rigaud, à Valleyfield et à Ottawa, où il fut ordonné par Mgr Duhamel, le 2 juin 1906. Vicaire à Notre-Dame-de-la-Salette, depuis 1906.

MARTIN (L'abbé Joseph-Timothée-Eugène), né à Kamouraska, le 12 janvier 1858, de Louis-Octave Martin, notaire, et de Marie-Philomène Boucher, fit ses études à Rimouski, où il fut ordonné par Mgr J. Langevin, le 13 juin 1886. Professeur de rhétorique au séminaire de Rimouski (1886-1887) ; dans le Minnésota, successivement à Stillwater, à Minnéapolis, à Médina et à Faribault (1887-1896) ; assistant-curé au Bic (1896), à Maria (1896-1897) ; curé de New-Carlisle (1897-1903), de Saint-Godfroi (1903-1907), où il a bâti une église en 1905 ; curé de Percé, depuis 1907.

MARTIN (L'abbé Octave), né à Champlain, le 5 janvier 1868, de Zéphirin Martin, cultivateur, et de Sophie Vivier, fit ses études aux Trois-Rivières, à Québec et à Sherbrooke, où il fut ordonné par Mgr P. LaRocque, le 14 juillet 1895. Professeur au séminaire de Sherbrooke (1895-1897) ; vicaire à Valcourt (1897-1898) ; curé de Saint-Etienne-de-Bolton (1898-1903), de Lennoxville depuis 1903.

MARTIN (L'abbé Théophile), né à Big-Point dans Ontario, le 29 mars 1877, de Lévi Martin, cultivateur, et de Caroline Faubert, fit ses études à Sainte-Thérèse, à Sandwich dans Ontario et au grand séminaire de Montréal ; fut ordonné dans sa paroisse natale par Mgr McEvay, le 21 décembre 1901. Curé de Staples avec desserte de Leamington (1901-1903) ; curé de Simcoe, depuis 1903.

MARTIN (L'abbé Wilbrod-Cléophas), né à Napierville, le 8 mars 1861, de Pierre Martin, cultivateur, et de Domitilde Brien, fit ses études à L'Assomption et au grand séminaire de Montréal, où il fut ordonné par Mgr Fabre, le 18 décembre 1886. A l'archevêché de Montréal, depuis 1886. Chanoine titulaire de la cathédrale de Montréal ; archidiacre.

MARTINEAU (L'abbé J.-B.-Théodore) fut ordonné le 19 juillet 1890. Vicaire au Cap-Pelé dans le Nouveau-Brunswick (1890-1897), à Moncton (1897-1900) ; curé de Richibouctou-Village, depuis 1900.

MARTINEAU (Rév. Père Marcel), né à Montréal, le 16 janvier 1847, de Narcisse Martineau, menuisier, et de Rosalie Jeannot-Lachapelle, fit ses études à Saint-Hyacinthe et fut ordonné à Montréal par Mgr Bourget, le 3 septembre 1871. Vicaire dans Montréal à Saint-Henri (1871-1872), à Saint-Gabriel (1872-1873) ; aumônier des Sœurs Sainte-Croix à Saint-Laurent près Montréal (1873-1874) ; entra chez les Jésuites au Sault-au-Récollet en 1874 et prononça ses vœux à Vals dans la Haute-Loire en France ; novice au Sault-au-Récollet (1874-1875) ; à Vals (1876-1877) ; à Québec (1877-1878) ; au collège Sainte-Marie de Montréal (1878-1882) ; aux Trois-Rivières (1882) ; premier curé de Nominingue (1883-1887) ; aux Trois-

Rivières encore (1887-1889) ; à Québec encore (1889-1896) ; à Montréal (1896-1907) ; au Sault-au-Récollet, depuis 1907. Auteur de la GÉNÉALOGIE DE LA FAMILLE MARTINEAU-LORMIÈRE, un volume in-8 de 174 pages (1902).

MASSÉ (L'abbé Etienne-Napoléon), né à Saint-Césaire, comté de Rouville, le 26 mars 1851, de Pierre-Afther Massé, cultivateur, et de Julie Benoit, fit ses études à Marieville et à Saint-Laurent près Montréal ; fut ordonné à Montréal par Mgr Fabre, le 15 avril 1883. A Grande-Digue dans le Nouveau-Brunswick, vicaire (1883-1887), curé (1887-1896), y a réparé l'église et le presbytère au prix de cinq mille piastres, de 1892 à 1895 ; depuis 1896, curé de Barachois, où il a bâti un presbytère en 1897, construit une sacristie et agrandi l'église en 1900.

MASSÉ (L'abbé Joseph-Michel-Ferdinand), né à Saint-André-de-Kamouraska, le 4 octobre 1881, de Flave Massé, cultivateur, et de Hérénie Garneau, fit ses études à Sainte-Anne-de-la-Pocatière et à Québec, où il fut ordonné par Mgr Bégin, le 13 juin 1906. Vicaire à Saint-Raphaël-de-Bellechasse, depuis 1906.

MASSÉ (L'abbé Treffié-Honoré), né à Chambly, le 16 août 1853, de Pierre-Paul Massé, marchand, et d'Elise Quintin, fit ses études à Marieville et à Saint-Hyacinthe, où il fut ordonné par Mgr Moreau, le 7 décembre 1879. Vicaire à Sainte-Rosalie (1879-1880), à Saint-Damase-sur-Yamaska (1880-1883) ; curé de Cookshire (1883-1894), de Saint-Roch-d'Orford (1894-1897) ; vicaire à Sainte-Anne-de-Sorel (1897-1899), à Upton (1899-1901) ; aumônier des Frères du Sacré-Cœur à Saint-Hyacinthe, depuis 1901.

MASSICOTTE (L'abbé Joseph-Jean-Jules), né à Saint-Prosper-de-Champlain, le 27 mai 1871, de Claïr Massicotte et d'Eléonore Trudel, fit ses études au séminaire de Montréal ; fut ordonné aux Trois-Rivières par Mgr Laflèche, le 29 juin 1897. Etudiant à Rome (1897-1900), d'où il revint docteur en théologie de la Propagande ; aux Trois-Rivières, vice-chancelier de l'évêché et en même temps aumônier de l'hôpital Saint-Joseph depuis 1900.

MASSICOTTE (L'abbé Louis-Ludger-Octave), né à Vincennes, comté de Champlain, le 30 janvier 1861, de Ludger Massicotte et d'Elodie Demontigny, fut ordonné aux Trois-Rivières le 5 juin 1887. Vicaire à Centreville dans le Rhode-Island (1887-1892) ; curé de Saint-Dominique de Fall-River dans le Massachusetts (1892-1901), de Saint-Charles de Providence depuis 1901.



MASSON (L'abbé Maxime), né à Saint-Justin, comté de Maskinongé, le 15 octobre 1867, d'Amable Masson, cultivateur, et de Zoé Paquin, fit ses études aux Trois-Rivières, où il fut ordonné par Mgr Laflèche, le 8 juillet 1894. Vicaire à Saint-Justin (1894-1899), à Saint-Léon-de-Maskinongé (1899), à Saint-Barnabé-de-Saint-Maurice (1899-1902), encore à Saint-Léon-de-Maski-

nongé (1902) ; desservant à Saint-Timothée-de-Champlain (1902-1903) ; depuis 1903, curé de Sainte-Thècle, où il a bâti une église et un presbytère dès 1903.

MATHIEU (Rév. Père), entré chez les Franciscains, fut ordonné le 1 juin 1902. Religieux à Montréal (1902-1905), aux Trois-Rivières depuis 1905.

MATHIEU (L'abbé Jean-C.) fut ordonné à Hartford dans le Connecticut par Mgr Tierney, le 19 mai 1907. Vicaire à Moosup, depuis 1907.

MATHIEU (Mgr Olivier-Elzéar), né à Saint-Roch de Québec, le 24 décembre 1853, de Joseph Mathieu et de Marguerite Latouche, fit ses études à Québec, où il fut ordonné par le Cardinal Taschereau, le 2 juin 1878. Professeur de philosophie à l'université de Québec (1878-1882) ; étudiant à Rome en Italie (1882-1883), d'où il revint docteur en philosophie et en Saint-Thomas-d'Aquin (1883) ; à Québec, encore professeur de philosophie à l'université (1883-1899), en même temps directeur du petit séminaire (1888-1899), supérieur du séminaire et recteur de l'université, depuis 1899. Docteur en théologie (1878) et maître-ès-arts (1889) de l'université de Québec. Protonotaire apostolique, depuis 1902.

MATTE (L'abbé J.-Elzéar-E.), né à Rimouski, le 5 octobre 1872, de François-Xavier-Alphonse Matte, menuisier-entrepreneur, et de M.-C. Leclerc, fit ses études à Rimouski, où il fut ordonné par Mgr Blais, le 27 mai 1899. Professeur au séminaire de Rimouski (1899-1900) ; vicaire à Notre-Dame-du-Lac (1900-1902) ; curé de Saint-Laurent-de-Matapédiac (1902-1905), qu'il a fait ériger canoniquement et civilement en 1904, où également il a construit une église et un presbytère en 1903 ; en même temps missionnaire à Saint-André-de-Ristigouche, à Mill-Stream et à Assametquagan (1902-1904) ; curé de l'Anse-au-Griffon (1905-1906) ; procureur du séminaire de Rimouski, depuis 1906.

MAURAIS (L'abbé Joseph-Eugène), né à Sainte-Anne-de-la-Pocatière, comté de Kamouraska, le 15 avril 1875, d'Edouard Maurais, cultivateur, et de Lucie Gaumont, fit ses études dans sa paroisse natale, où il fut ordonné par Mgr Bégin, le 5 janvier 1902. Vicaire à Saint-François-de-Beauce (1902-1904), à Saint-Alphonse-de-Thetford (1904-1905), à Portneuf (1905), à Saint-Joseph-de-Lévis (1905-1906), à Saint-Roch de Québec depuis 1906.

MAURICE (Rév. Père), dans le monde Frédéric Bareille, né dans le diocèse de Pamiers en France le 3 février 1872, entra chez les Capucins à Manrèse en Espagne l'an 1886 et y prononça ses vœux en 1888 sous le nom de Frère Maurice ; fut ordonné à Ottawa par Mgr Duhamel, le 6 avril 1896. Vicaire à Saint-François d'Ottawa (1896-1900) ; gardien à Ristigouche (1900-1904), où en 1903 il a bâti un couvent et une église ; gardien à Saint-François d'Ottawa, depuis 1904.

MAURICE (Rév. Père), dans le monde Gabriel Macé, né en France le 21 août 1877, entra chez les Trappistes et y prononça ses vœux sous le nom de Frère Maurice ; fut ordonné le 1 novembre 1905. A Tracadie-de-la-Nouvelle-Ecosse, depuis 1905.

MAURICE (L'abbé Joseph-Oscar) fut ordonné le 31 mai 1903. Professeur au collège de L'Assomption (1903-1904) ; étudiant au collège canadien de Rome en Italie (1904-1906), à la Sorbonne de Paris en France (1906-1907), en sciences sociales à Paris aussi depuis 1907. Docteur en théologie de Rome (1906) ; licencié-ès-lettres de la Sorbonne (1907).

MAXIMIN (Rév. Père), entré chez les Franciscains, fut ordonné le 23 septembre 1893. Religieux à Québec, depuis 1904.

MAYEUR (L'abbé Léonce-Charles), né le 28 janvier 1859, fut ordonné à Montréal le 4 juin 1884. Oblat de Marie-Immaculée (1884-1893) ; missionnaire à Saint-Sauveur de Québec (1886-1887), à Saint-Pierre de Montréal (1887-1893) ; curé de Voluntown dans le Connecticut (1893-1895) ; retiré, depuis 1895.

MAYNARD (Rév. Père François) entra chez les Jésuites après avoir fait ses études à Saint-Hyacinthe et fut ordonné le 24 août 1901. A Montréal (1901-1906) ; missionnaire à Fort-William dans Ontario, depuis 1906.

MAYNARD (L'abbé Joseph-Napoléon-Césaire), né à Saint-Césaire, comté de Rouville, le 10 mai 1868, de Louis Maynard, cultivateur, et de Célina Brien, fit ses études à Saint-Hyacinthe et à Marieville ; fut ordonné à Saint-Hyacinthe par Mgr Moreau, le 20 septembre 1891. Vicaire à Acton (1891-1892), à Iberville (1892-1893), à la cathédrale de Saint-Hyacinthe (1893-1899), à Saint-Simon-de-Bagot (1899-1900), à Saint-Alexandre-d'Iberville (1900-1901), à Belœil (1901-1902) ; malade (1902) ; vicaire à Saint-Damase-sur-Yamaska (1902-1904) ; curé de Pike-River (1904-1907), où il a construit une église en 1907 ; malade et en repos à Saint-Hyacinthe, depuis 1907.

MAYNARD (L'abbé Solomon-François-Benjamin——-Bellerose), né à Longueuil, comté de Chambly, le 10 décembre 1845, de Salomon Maynard-Bellerose, cultivateur, et de Louise Céré, fit ses études à Joliette et au grand séminaire de Montréal, où il fut ordonné par Mgr Pinsonnault, le 16 juin 1867. Vicaire à Varennes (1867), à la Longue-Pointe (1867-1869), à Saint-Vincent-de-Paul-de-l'île-Jésus (1869-1870), à L'Acadie (1870) ; aumônier du Bon-Pasteur à Montréal (1870-1873) ; curé de Saint-Jean-Baptiste de Montréal (1873-1878), où il a bâti une église en 1873 ; curé de Saint-Edouard-de-Napierville (1878-1900), de Saint-Isidore-de-Laprairie depuis 1900.

MAYRAND (L'abbé Joseph-Paul), né à Sainte-Gertrude, comté de Nicolet, le 3 février 1882, de David Mayrand, cultivateur, et d'Ida Genest, fit

ses études à Nicolet et à Québec ; fut ordonné à Nicolet par Mgr Brunault, le 3 décembre 1905. Vicaire à Saint-Pierre-les-Becquets (1905-1906) ; professeur de philosophie au séminaire de Nicolet, depuis 1906. Licencié en philosophie (1903), docteur en théologie (1906) de l'université de Québec.

MAZZIOTTA (L'abbé Léonard), né en Italie, le 14 septembre 1855, de Michel Mazziotta, avocat et professeur de droit civil, et de Thérèse Bagona, fit ses études en Italie ; fut ordonné à Tricarico en Italie par le Cardinal di Rende, le 19 mars 1879. En Italie (1879-1893) ; de 1893 à 1905, organisateur et desservant de la colonie italienne de Montréal, se servant durant cet intervalle de la chapelle de l'institut de Nazareth ; principal d'une école italienne à Montréal, depuis 1905.

MELANÇON (L'abbé Denis-C.) fut ordonné le 17 juin 1895. Vicaire dans Halifax à Saint-Patrice (1905-1906), à Saint-Joseph (1906-1907) ; curé de Chezzetcooke, depuis 1907.

MELANÇON (L'abbé Joseph). Vicaire à Saint-Louis de Nashua dans le Nouveau-Hampshire (1891-1893) ; curé de Claremont (1893-1899), de Gonic (1899-1907), de Greenville depuis 1907.



MELANÇON (L'abbé Joseph-Henri), né à Saint-Barnabé-de-Saint-Maurice, le 25 novembre 1879, de Raphaël Melançon, cultivateur, et d'Emma Desclos, fit ses études à Nicolet, à Québec et aux Trois Rivières ; fut ordonné dans sa paroisse natale par Mgr Cloutier, le 1 juillet 1906. Vicaire à Saint-Narcisse-de-Champlain, depuis 1906.

MELANÇON (L'abbé Joseph-Marie), né à Montréal, le 15 octobre 1877, de Moïse Melançon et d'Elodie Gaudet, fit ses études au collège Sainte-Marie de Montréal et au grand séminaire de la même ville, où il fut ordonné par Mgr Bruchési, le 22 décembre 1900. Professeur au collège de Montréal (1900-1901) ; vicaire à Saint-Edouard de Montréal (1901-1904), à Saint-Louis de Montréal depuis 1904.

MELANÇON (L'abbé Joseph-Omer), né à Saint-David-d'Yamaska, le 9 mars 1863, d'Isaac Melançon, tanneur, et de Rose-de-Lima Beaupré, fit ses études à Nicolet, où il fut ordonné par Mgr Gravel, le 17 août 1890. Vicaire à Saint-François-du-Lac (1890-1894), à Saint-Guillaume (1894-1895), à Warwick (1895), à Arthabaskaville (1895-1896), à Bécancourt (1896-1898) ; curé du Saint-Rosaire, depuis 1898.

MELANÇON (Rév. Père Louis-Gédéon-Arthur), né à Montréal, le 30 octobre 1863, de Claude Melançon, marchand, et de Philomène Gratton, fit ses études au collège de Montréal et au collège Sainte-Marie de la même ville ; entra chez les Jésuites au Sault-au-Récollet en 1883 et prononça ses vœux à Québec en 1898 ; fut ordonné à Montréal par Mgr Fabre, le 26 juillet

1896. Troisième an de probation au Sault-au-Récollet (1896-1897) ; ministre au scolasticat de l'Immaculée-Conception de Montréal (1897-1898) ; missionnaire à Québec (1898-1900) ; au collège Sainte-Marie de Montréal, professeur (1900-1901), archiviste (1901-1903) ; à Caughnawaga, vicaire (1903-1904), curé (1904-1906) ; professeur au collège Sainte-Marie de Montréal (1906-1907) ; assistant à Notre-Dame-du-Chemin de Québec, depuis 1907.



MELANÇON (L'abbé Louis-Joseph-Arthur), né aux Trois-Rivières, le 25 mars 1879, de Raphaël Melançon, employé de chemin de fer, et de Philomène Royer, fit ses études à Rimouski et au séminaire de Montréal ; fut ordonné à Chatham dans le Nouveau-Brunswick par Mgr Barry, le 9 juillet 1905. Vicaire à Campbellton pour la desserte de Colebrook et de Glenlivet (1905-1907) ; curé de Balmoral, depuis 1907.



MELANÇON (L'abbé Marie-Joseph-Louis-Gustave), né à Saint-Jacques-de-l'Achigan, comté de Montcalm, le 6 novembre 1869, de Jean-Louis Melançon, cultivateur, et de Marie-Louise Martin, fit ses études à L'Assomption et au séminaire de Montréal, où il fut ordonné par Mgr Fabre, le 29 septembre 1894. Vicaire à Saint-Martin-de-Laval (1894-1900), à Saint-Jean-de-Matha (1900-1905) ; curé de Saint-Michel-des-Saints, depuis 1905.

MELANÇON (L'abbé Pierre-Théophile), né à Saint-Guillaume, comté d'Yamaska, le 25 décembre 1875, d'Emmanuel Melançon, tanneur, et de Sophie Vincent, fit ses études à Nicolet, où il fut ordonné par Mgr Gravel, le 6 juillet 1902. Professeur au séminaire de Nicolet (1902-1903) ; vicaire à L'Avenir (1903-1906), à Victoriaville (1906-1907), à Gentilly depuis 1907.

MELOCHE (Rév. Père Jean-Baptiste), né le 13 décembre 1853, entra chez les Jésuites et y fut ordonné le 9 juillet 1888. Religieux à l'Immaculée-Conception de Montréal (1888-1890) ; curé de Los-Gatos dans la Californie (1890-1892) ; au Sault-au-Récollet (1892-1893) ; à l'Immaculée-Conception de Montréal encore, depuis 1893.

MELOCHE (L'abbé Joseph-D.), né à Saint-Timothée-de-Beauharnois, le 1 mai 1870, d'André Meloche, cultivateur, et d'Elmire Lacroix-Langevin, fit ses études à Montréal, où il fut ordonné par Mgr Fabre, le 21 septembre 1895. Vicaire à Joliette (1895-1896), à Saint-Louis de Montréal (1896-1898) ; professeur au séminaire de Valleyfield (1898-1899) ; vicaire à Vaudreuil, depuis 1899.

MENAND (Rév. Père Théophile-Alcide-Elie), né à Saint-Martin-Lars dans la Vendée en France, le 16 janvier 1875, de François Menand, cultivateur, et de Marie Challet, fit ses études en Vendée à Chavagnes et à Luçon, où

il fut ordonné par Mgr Catteau, le 22 décembre 1900. Maître de discipline au collège des Jésuites de la rue de Madrid à Paris (1900-1901); entra chez les Pères du Très-Saint-Sacrement à Sarcelles près Paris en 1901 et prononça ses vœux à Montréal en 1903 ; religieux à Sarcelles (1901-1902), à Montréal (1902-1904), à Terrebonne depuis 1904.

MÉNARD (L'abbé Pierre-Charles), né à Verchères, le 27 septembre 1845, de Pierre Ménard, notaire, et de Louise-Rosalie Dansereau, fit ses études à Joliette et à Montréal ; fut ordonné à Marquette dans le Michigan par Mgr Mrak, le 23 avril 1875. Curé de Menominée dans le Michigan (1875-1880), où il a établi une école paroissiale en 1876 et bâti un presbytère en 1878 ; curé du Sacré-Cœur de Calumet (1880-1881), de Saint-Joseph du Lac-Linden (1881-1893), où il a construit une église et fondé un couvent des Sœurs enseignantes Saint-Joseph de Concordia ; depuis 1893, curé de Sainte-Anne d'Escabana, où il a édifié une église en 1895 et fondé un couvent des mêmes religieuses en 1907. Vicaire forain, depuis 1894.

MENIER (Rév. Père Joseph), entré chez les Eudistes, fut ordonné le 31 mai 1896. Professeur au séminaire de Halifax dans la Nouvelle-Ecosse (1898-1903) ; missionnaire à la Pointe-aux-Esquimaux sur la côte du Labrador (1903-1904) ; professeur au collège de Caraquet, depuis 1904.

MERCIER (L'abbé Georges-Aimé-Arthur), né à Saint-Michel-de-Bellechasse, le 23 juillet 1876, d'Adélard Mercier, marchand, et de Georgianna Clavet, fit ses études à Lévis et à Québec, où il fut ordonné par Mgr Bégin, le 10 août 1902. Vicaire à Saint-Raphaël-de-Bellechasse (1902-1904), à Saint-Joseph-de-Beauce (1904-1906), à Fraserville (1906) ; desservant à Sainte-Justine-de-Langevin (1906) ; depuis 1906, premier curé de Sainte-Sabine-de-Bellechasse, où en 1907 il a bâti une église et un presbytère.

MERCIER (L'abbé Joseph-Edmond), né à Fraserville, comté de Témiscouata, le 15 décembre 1873, de Herménégilde Mercier, cultivateur, et d'Eugénie Lebourdais, fit ses études à Québec, où il fut ordonné par Mgr Bégin, le 23 décembre 1899. Vicaire à la Grande-Rivière (1899-1901), à Saint-Anaclet (1901-1902), à Saint-Octave-de-Métis (1902), à Sainte-Anne-des-Monts (1902-1904), à Notre-Dame-du-Lac (1904-1906) ; malade à Sayabec, depuis 1906.

MERCIER (L'abbé Joseph-Etienne-Achillas), né à Saint-Michel-de-Bellechasse, le 23 mars 1874, d'Achillas Mercier, notaire, et de Denise Martineau, fit ses études à Lévis, à Québec et à Rome en Italie ; fut ordonné dans sa paroisse natale par Mgr Bégin, le 24 septembre 1899. Professeur au petit séminaire de Québec, depuis 1900.

MERCIER (L'abbé Joseph-Théodore), né à La Beauce, le 10 juin 1862, de Joseph Mercier, cultivateur, et de Julie Fortier, fit ses études à Québec ; fut ordonné par le Cardinal Taschereau, le 20 mai 1889. Maître de discipline au séminaire de Québec (1889-1891) ; successivement vicaire à Sainte-

Claire, à Frampton, à Sainte-Claire encore, à Saint-Lazare-de-Bellechasse, à Sainte-Marguerite-de-Dorchester, au Château-Richer, à Beauport, à Saint-Michel-de-Bellechasse, à Saint-Jean-Baptiste de Québec et à Saint-Ephrem-de-Tring (1891-1897) ; curé de Saint-Magloire (1897-1902), où il a parachevé et allongé l'église, fondé un couvent et d'où il a construit une chapelle à Saint-Camille-de-Bellechasse ; successivement assistant à Saint-François-de-la-Rivière-du-Sud et desservant à Saint-Isidore-de-Dorchester (1902-1904) ; curé de Pintendre (1904-1906) ; retiré, depuis 1906.

MÉREL (Rév. Père Joseph-Pierre-Jean-Marie), né à Etrelles dans le diocèse de Rennes en France, le 16 mai 1875, de Joseph Mérel, cultivateur, et de Jeanne-Marie Pottier, fit ses études à Plancoët et à Rennes sous la direction des Eudistes, chez qui il entra en 1892 et prononça ses vœux en 1895 ; fut ordonné à Halifax dans la Nouvelle-Ecosse par Mgr O'Brien, le 25 juillet 1899. Professeur au collège de Church-Point (1899-1900), de Caraquet dans le Nouveau-Brunswick depuis 1900.

MÉRY LE BEUVE (Rév. Père Eugène), entré chez les Eudistes, fut ordonné le 19 décembre 1885. Professeur au collège de Caraquet dans le Nouveau-Brunswick (1904-1907) ; missionnaire à Rogersville, depuis 1907.

MESSIER (L'abbé Elie-Hormisdas), né à Saint-Paul-de-Rouville, le 11 mai 1858, de Casimir Messier, cultivateur, et de Zoé Végiard, fit ses études à Saint-Hyacinthe, à Marieville, à Sorel et à Montréal ; fut ordonné dans sa paroisse natale par Mgr Moreau, le 10 août 1882. Vicaire à Saint-Charles-sur-Richelieu (1882-1883), à Upton (1883), à Saint-Hugues (1883-1885), à Saint-Pie-de-Bagot (1885-1890) ; curé de Knowlton (1890-1897), de Sabrevois (1897-1904), de Saint-Sébastien-d'Iberville depuis 1904.

MESSIER (L'abbé Hercule), né à Woonsocket dans le Rhode-Island, le 16 octobre 1872, de Joseph Messier, cultivateur, et d'Aurélie Beausoleil, fit ses études à Sainte-Thérèse et à Montréal, où il fut ordonné par Mgr Bruchési, le 19 décembre 1903. Vicaire à Saint-Charles de Providence dans le Rhode-Island (1903-1904), à Saint-Jean-Baptiste d'Arctic depuis 1904.

MESSIER (L'abbé Joseph-Antoine), né à Longueuil, comté de Chambly, le 13 mai 1857, de Louis Messier et d'Emélie Céré, fit ses études au séminaire de Montréal ; fut ordonné à Saint-Boniface dans le Manitoba par Mgr Taché, le 19 mai 1883. A Saint-Boniface, professeur au séminaire (1883-1885), vicaire à la cathédrale et secrétaire de l'évêché (1885-1889), curé de la cathédrale (1889-1899), aumônier de l'hôpital depuis 1899.

MESSIER (L'abbé Napoléon-Albert), né à Frelighsburg, comté de Missisquoi, le 8 novembre 1872, de Michel Messier, forgeron, et de Marie Boivin, fit ses études à Saint-Hyacinthe et au grand séminaire de Montréal, où il fut ordonné par Mgr Emard, le 19 décembre 1896. Vicaire à Ashton, dans le Rhode-Island (1897-1899), à Sainte-Anne de Woonsocket (1899-1902), à Centreville (1902-1903), à Saint-Antoine de New-Bedford dans le

Massachusetts (1903-1905) ; depuis 1905, curé-fondateur de Saint-Joseph d'Attleboro, où il a bâti une église en 1906.

MESSIER (L'abbé Siméon-Ernest), né à Saint-Paul-de-Rouville, le 20 avril 1874, de Casimir Messier, cultivateur, et de Zoé Végiard, fit ses études à Saint-Hyacinthe ; fut ordonné à Marieville par Mgr Decelles, le 31 juillet 1898. Vicaire à Saint-Aimé-sur-Yamaska (1898-1901) ; étudiant à l'université Grégorienne de Rome en Italie (1901-1905), d'où il revint docteur en théologie (1905) ; professeur au séminaire de Saint-Hyacinthe (1905-1907) ; vicaire à Saint-Hugues, depuis 1907.

MÉTIVIER (L'abbé Joseph-Delphis), né à Sainte-Luce, comté de Rimouski, le 12 mars 1869, de François Métivier et de Marie-Thérèse Gagné, fit ses études à Sherbrooke et fut ordonné le 10 septembre 1893. Professeur au séminaire de Sherbrooke (1893-1895) ; en repos aux Etats-Unis, depuis 1895.

MEUNIER (Mgr Jean-Baptiste-Joseph-Edmond), né de Nazaire Meunier et de Scholastique Limoges le 23 juin 1860, fut ordonné le 23 décembre 1884. A l'évêché de London dans Ontario (1886-1891) ; curé de Belle-Rivière (1891-1901), de Saint-Alphonse de Windsor-d'Essex depuis 1901. Prélat domestique du pape et vicaire général du diocèse de London.

MEUNIER (L'abbé Joseph-Delphis), né à Saint-Damase-sur-Yamaska, comté de Saint-Hyacinthe, le 20 septembre 1847, d'Augustin Meunier, cultivateur, et de Marie Lussier, fit ses études à Saint-Hyacinthe, où il fut ordonné par Mgr C. Larocque, le 7 septembre 1873. Professeur de sciences au séminaire de Saint-Hyacinthe (1873-1874) ; vicaire à Saint-Aimé-sur-Yamaska (1874-1875), à Saint-Simon-de-Bagot (1875-1876), à Iberville (1876) ; au petit séminaire de Marieville, professeur de philosophie (1876-1878), directeur des élèves et préfet des études (1878-1883) ; curé de Saint-Barnabé-sur-Yamaska (1883-1889), de Sainte-Angèle-de-Monnoir depuis 1889.

MEUNIER (L'abbé Joseph-Omer), né à Saint-Maurice-de-Champlain, le 16 novembre 1878, de Jean Meunier, cultivateur, et d'Agnès Neault, fit ses études aux Trois-Rivières, où il fut ordonné par Mgr Cloutier, le 29 juin 1904. Vicaire à Saint-Narcisse-de-Champlain (1904-1905), à Saint-Barnabé-de-Saint-Maurice depuis 1905.

MEUNIER (L'abbé Prosper-Marcel), né à Saint-Augustin-de-Portneuf, le 1 juillet 1852, de Marcel Meunier, cultivateur, et de Tharsile Dion, fit ses études à Québec, où il fut ordonné par le Cardinal Taschereau, le 26 novembre 1876. Vicaire aux Grondines (1877), à Saint-Vallier (1877-1878), à La Beauce (1879-1881) ; premier curé de Saint-Zacharie (1881-1890), où il a bâti une chapelle et un presbytère ; en même temps missionnaire à Saint-Prosper-de-Dorchester (1881-1890), où il a construit également une chapelle et un presbytère ; curé de Saint-Sébastien-de-Beauce, depuis 1890.

MEUNIER (L'abbé Wilfrid-Zotique-Aristide), né à Saint-François-de-l'île-Jésus, comté de Laval, le 21 janvier 1852, de Wilfrid Meunier et de Malvina Cardinal, fut ordonné le 20 décembre 1879. Vicaire à Saint-Vincent-de-Paul de Montréal (1881-1887), au Sacré-Cœur de Montréal (1887-1889), à Joliette (1889-1891), à Saint-Jean-Baptiste de Montréal (1891-1892), à Sainte-Cunégonde de Montréal (1892-1893); curé de Sainte-Béatrice (1893-1904), de Sherrington depuis 1904.

MICHAUD (L'abbé Adolphe), né à Saint-Denis-de-la-Bouteillerie, comté de Kamouraska, le 24 octobre 1857, d'Adolphe Michaud, cultivateur, et de Virginie Dumais, fit ses études à Sainte-Anne-de-la-Pocatière et à Québec, où il fut ordonné par le Cardinal Taschereau, le 12 mars 1881. Vicaire à Saint-Pacôme (1881-1882); procureur au collège de Sainte-Anne-de-la-Pocatière (1882-1885); vicaire à Saint-Roch de Québec (1885-1888); encore procureur au collège de Sainte-Anne-de-la-Pocatière (1888-1892); curé de Saint-Eugène-de-L'Islet (1892-1895), de la Rivière-Ouelle (1895-1902); aumônier du monastère de Mérici à Québec (1902-1904); curé de Saint-Raphaël-de-Bellechasse, depuis 1904.

MICHAUD (L'abbé C.-T.-Ludger), né à Saint-Pascal, comté de Kamouraska, le 8 août 1873, de Thomas Michaud, cultivateur, et de Célanire Tardif, fit ses études à Sainte-Anne-de-la-Pocatière et à Québec, où il fut ordonné par Mgr Labrecque, le 15 mai 1904. Vicaire à Notre-Dame-du-Portage (1904-1905), à Broughton (1905), à Sainte-Hélène-de-Kamouraska (1905-1906), à Saint-Anselme (1906-1907), à Armagh depuis 1907.

MICHAUD (L'abbé David) fut ordonné le 25 mai 1907. Professeur au séminaire de Rimouski, depuis 1907.

MICHAUD (L'abbé Emilius) fut ordonné le 12 mai 1907. Vicaire à Saint-Michel-de-Bellechasse, depuis 1907.

MICHAUD (L'abbé Jean-Baptiste-Parfait), né à Sainte-Mélanie, comté de Joliette, le 21 juin 1873, de Fabien Michaud, cultivateur, et de Valérie Sylvestre, fit ses études à Joliette et au grand séminaire de Montréal, où il fut ordonné par Mgr Bruchési, le 17 décembre 1898. Maître de discipline au collège de Montréal (1898-1899); vicaire à Saint-Barthélemy 1899-1900), à Verchères (1900-1902), à La Passe (1902-1903), à Eganville dans Ontario (1903-1905); curé de Whitney, depuis 1905.

MICHAUD (Mgr Jean-Etienne) naquit aux Etats-Unis. Vicaire à Saint-Joseph de Burlington dans le Vermont (1873-1875); curé-fondateur de Newport-du-Vermont (1875-1879), où il a bâti une église et un presbytère; vicaire à la cathédrale de Burlington et à Winooski; curé de Saint-François de Bennington (1886-1892); évêque depuis 1892, sacré le 29 juin 1892; coadjuteur de l'évêque de Burlington (1892-1899); évêque de Burlington, depuis 1899.

MICHAUD (Rév. Père Joseph-Auguste), né à Lévis, le 8 mars 1876, de Jean-Baptiste Michaud, marchand, et d'Emélie Dagneau, fit ses études à Lévis ; entra chez les Pères du Très-Saint-Sacrement à Montréal en 1899 et y prononça ses vœux en 1902 ; fut ordonné à Montréal par Mgr Bruchési, le 28 avril 1901. Religieux à Montréal (1901-1902) ; directeur du juvénat de Terrebonne, depuis 1902.



MICHAUD (L'abbé Joseph-Avellin-Aurélius), né à Saint-Roch de Québec, le 4 décembre 1876, d'Avellin Michaud, boulanger, et de Caroline Thériault, fit ses études à Québec, où il fut ordonné par Mgr Bégin, le 15 mai 1904. Vicaire à Saint-Honoré-de-Shenly (1904-1905), à Honfleur (1905), à Sainte-Croix (1905-1907), à Lévis depuis 1907.

MICHAUD (L'abbé Joseph-Désiré), né à Fall-River dans le Massachusetts, le 19 septembre 1880, de Joseph Michaud, marchand, et de Caroline Delisle, fit ses études à Rimouski, où il fut ordonné par Mgr Blais, le 14 mai 1905. Vicaire à la Grande-Rivière (1905), à Cacouna depuis 1905. Bachelier-ès-arts (1900).

MICHAUD (L'abbé Joseph-Enoil), né à Notre-Dame-du-Portage, comté de Témiscouata, le 14 décembre 1876, d'Edouard Michaud, cultivateur, et de Zoé Valcourt, fit ses études à Québec, où il fut ordonné par Mgr Bégin, le 17 mai 1903. Professeur au séminaire de Québec, depuis 1903.



MICHAUD (L'abbé Joseph-Thomas), né à Sainte-Anne-de-la-Pocatière, comté de Kamouraska, le 1 février 1873, de Thomas Michaud, et de Virginie Gagné, fit ses études à Sherbrooke, où il fut ordonné par Mgr P. LaRocque, le 1 juillet 1900. Vicaire à Danville (1900-1902) ; professeur au séminaire de Sherbrooke (1902-1905) ; vicaire à Wotton (1905-1906) ; curé de Saint-Augustin-de-Woburn, depuis 1906.



MICHAUD (L'abbé Louis-Joseph-David-Hermas), né à Saint-Ambroise-de-Kildare, comté de Joliette, le 24 août 1868, de Joseph-Fabien Michaud, marchand, et de Julie-Elmézine Déziel, fit ses études à Lévis ; fut ordonné à Québec par Mgr Bégin, le 12 mars 1892. Vicaire à Saint-Michel-de-Bellechasse (1892-1893), à Beauport (1893-1897) ; desservant à Saint-Georges-de-Beauce (1897-1898) ; encore vicaire à Beauport (1898-1899) ; desservant à Saint-Ferdinand (1899-1900) ; de nouveau vicaire à Beauport (1900-1901) ; curé de Saint-Séverin-de-Beaurivage (1901-1907), de Saint-Bernard depuis 1907.

MICHEL (Rév. Père), dans le monde Aldéric Millette, né à Longueuil, comté de Chambly, le 3 mars 1878, de Charles Millette et de Délima Durocher, fit ses études à Montréal ; entra chez les Trappistes à Oka en 1895 et y prononça ses vœux en 1897 sous le nom de Frère Michel ; fut ordonné à Montréal par Mgr Bruchési, le 16 mars 1902. Religieux à Oka (1902-1903), à Mistassini depuis 1903.

MICHEL (L'abbé François-Joseph), né au Puy-Saint-Eusèbe en France, le 28 septembre 1828, de Jean-Jacques Michel, cultivateur, et de Marguerite Dou, fit ses études au petit séminaire d'Embrun et au grand séminaire de Gap en France ; fut ordonné à Ottawa par Mgr Guigues, le 29 juin 1854. Vicaire à Sarsfield (1854-1857) ; curé d'Aylmer (1857-1873), de Buckingham (1873-1901) ; retiré à l'hospice Saint-Charles d'Ottawa, depuis 1901. Chanoine de la cathédrale d'Ottawa.

MICHELOT (Rév. Père Auguste), entré chez les Jésuites, fut ordonné le 29 juin 1894. A Québec (1900-1901) ; à l'Immaculée-Conception de Montréal, depuis 1901.

MICHON (L'abbé Jacques-Denis), né à Saint-Denis-sur-Richelieu, comté de Saint-Hyacinthe, le 28 mars 1827, d'Abel Michon, cultivateur, et de Constance Lebœuf, fit ses études à Saint-Hyacinthe et fut ordonné dans sa paroisse natale, le 2 octobre 1853. Vicaire à Saint-Césaire (1853-1854) ; à Roxton, vicaire (1854), curé (1854-1868) ; curé de Saint-Jean-Baptiste-de-Rouville (1868-1869), de Saint-Ours (1869-1876), de Saint-Charles-sur-Richelieu (1876-1887) ; retiré à Saint-Hyacinthe (1887-1890), à Belœil (1890-1891), à l'hospice Gamelin de Montréal depuis 1891.



MICHON (L'abbé Jean-Baptiste,) né à La Présentation, comté de Saint-Hyacinthe, le 5 janvier 1844, de Jean-Baptiste Michon, cultivateur, et d'Adélaïde Phaneuf, fit ses études à Saint-Hyacinthe, où il fut ordonné par Mgr C. Larocque, le 30 août 1868. Vicaire à Sorel (1868-1869) ; secrétaire privé de Mgr C. Larocque à Belœil (1869) ; vicaire de nouveau à Sorel (1869-1875) ; curé de Saint-Joachim-de-Shefford (1875-1876) ; directeur de l'ancien collège classique de Sorel (1876-1879) ; curé de Richelieu (1879-1880), de Stanbridge (1880-1897), de Saint-Denis-sur-Richelieu depuis 1897. Chanoine honoraire de la cathédrale de Saint-Hyacinthe, depuis 1895.

MIGNAULT (L'abbé Joseph-Jean-Baptiste-Zoel), né à Crysler dans Ontario, le 20 décembre 1874, de Zoël Mignault, médecin, et de Marie-Louise Lachaîne, fit ses études à Sainte-Thérèse ; fut ordonné à Montréal par Mgr Bruchési, le 27 mai 1899. Professeur de sciences naturelles au collège de Sainte-Thérèse.

MILARD (L'abbé Joseph-Aldéric), né à Soulanges, le 26 juillet 1874, d'Elie Milard, marchand, et d'Eulalie Dutrisac, fit ses études à Rigaud, au grand

séminaire de Montréal et à Valleyfield, où il fut ordonné par Mgr Emard, le 29 juin 1898. Vicaire à Soulanges (1898-1901), à Saint-Etienne-de-Beauharnois (1901-1902) ; à Valleyfield (1902) ; vicaire à Sainte-Justine-de-Vaudreuil (1902-1903), à Bellerive (1903-1905), à Martindale (1905), à Buckingham (1905) ; curé de Saint-Emile-de-Labelle, depuis 1905.

MILETTE (L'abbé Charles-Edouard), né à Sherbrooke, le 17 février 1854, de Jean-Baptiste Milette, marchand, et de Julie Pleau, fit ses études au collège de Montréal, à Saint-Hyacinthe et à Sherbrooke, où il fut ordonné par Mgr A. Racine, le 21 septembre 1880. Vicaire à Weedon (1880-1881), à Coaticook (1881) ; depuis 1881, curé de Magog, où il a bâti une église de quarante mille piastres sans répartition, fondé un collège, un couvent, construit un presbytère de trois mille piastres et pour couronner son œuvre a édifié à ses frais un jardin de l'enfance au coût de quinze mille piastres. De 52 familles que comptait Magog à son arrivée, le nombre en est aujourd'hui porté à 625 après qu'il en eût détaché Saint-Elie-d'Orford et Eastman. mort à Magog 9/2/1908

MILETTE (L'abbé Jean-Baptiste-Henri-Victor), né à Yamachiche, comté de Saint-Maurice, le 5 octobre 1842, de Jean-Baptiste Milette, marchand, et de Julie Pleau, fit ses études à Saint-Hyacinthe et au grand séminaire de Montréal, où il fut ordonné par Mgr Bourget, le 24 février 1866. Vicaire à La Présentation (1866-1867) ; curé de Dunham (1867-1871) ; depuis 1871, dans le Nouveau-Hampshire curé-fondateur de Saint-Louis de Nashua, où il a bati une église, deux presbytères successifs, fondé un couvent, un collège, un hôpital et quatre écoles ; curé inamovible depuis 1884 et conseiller de son évêque aussi depuis 1884.

MILLETTE (Rév. Père Aldéric), voir **MICHEL (Rév. Père)**.



MILOT (L'abbé Joseph-Avila), né à Yamachiche, comté de Saint-Maurice, le 1 septembre 1870, d'Adolphe Milot, menuisier, et d'Albina Deschamps, fit ses études aux Trois-Rivières, où il fut ordonné par Mgr Laflèche, le 29 juin 1896. Vicaire à Chicago dans l'Illinois (1896-1904); curé-fondateur de Bradley, depuis 1904.

MILOT (L'abbé Paul-Adélard), né à Yamachiche, comté de Saint-Maurice, le 31 juillet 1859, de Paul Milot, cultivateur, et d'Elmire Bellemare, fit ses études aux Trois-Rivières, où il fut ordonné par Mgr Laflèche, le 11 septembre 1887. Vicaire à Valmont (1887), à Saint-Tite-de-Champlain (1887-1888) ; premier curé de Saint-Théodore-de-la-Grande-Anse dans le haut Saint-Maurice (1888-1899), où il a inauguré une ligne de bâteau entre les Piles et La-Tuque et favorisé largement la colonisation ; missionnaire fondateur à la Rivière-aux-Rats et à La-Tuque ; vicaire à Saint-Léon-de-Maskinongé (1899-1900) ; chartreux en Angleterre (1900-1904) ; vicaire à Saint-Maurice-de-Champlain, depuis 1904.



MILOT (L'abbé Pierre-Joseph-Onil), né à Sainte-Monique-de-Nicolet, le 24 octobre 1857, de Pierre Milot, notaire, et de Sophie Lesieur, fit ses études à Nicolet ; fut ordonné aux Trois-Rivières par Mgr Laflèche, le 25 septembre 1881. Vicaire à Sainte-Monique-de-Nicolet (1881) ; à Arthabaskaville, vicaire (1881-1883), aumônier des Frères du Sacré-Cœur (1883-1894) ; curé de L'Avenir (1894-1900), où il a fondé un couvent des Sœurs de l'Assomption en 1896 ; depuis 1900, curé de Saint-Germain-de-Grantham, où il a également établi un couvent des Sœurs de l'Assomption en 1906 et construit une église en 1907.

MINETTE (Rév. Père Charles), voir **LADISLAS (Rév. Père)**.

MIRAULT (Rév. Père Anatole), entré chez les Jésuites, fut ordonné le 27 juillet 1902. A l'Immaculée-Conception de Montréal (1902-1903) ; missionnaire à Wikwémikong dans Ontario (1903-1904) ; encore à l'Immaculée-Conception de Montréal (1904-1905) ; missionnaire à Massey-Station (1905-1907), encore à Wikwémikong depuis 1907.

MIRAULT (L'abbé J.-M.) fut ordonné le 20 décembre 1903. Vicaire à Sainte-Anne-des-Chênes (1904-1905) ; curé de Fort-Alexandre (1905-1906), de Keewatin depuis 1906.

MIRON (L'abbé Janvier-Gaspard-Adélard), né à Valleyfield, comté de Beauharnois, le 1 janvier 1880, de François Miron, navigateur, et de Marie-Anne Bergevin, fit ses études à Valleyfield et au grand séminaire de Montréal ; fut ordonné à Valleyfield par Mgr Emard, le 29 octobre 1905. Vicaire à Saint-Polycarpe, depuis 1905.

MIVILLE (Rév. Père François-Rosaire——-Deschênes), né à Saint-Philippe-de-Néri, comté de Kamouraska, le 19 juin 1874, de François Miville-Deschênes, cultivateur, et de Bibiane Anctil, fit ses études à Sainte-Anne-de-la-Pocatière, entra chez les Dominicains à Saint-Hyacinthe en 1894 et y prononça ses vœux en 1895 ; fut ordonné à Saint-Hyacinthe par Mgr Decelles, le 21 mai 1899. Professeur de philosophie à Ottawa, depuis 1901. Docteur en théologie (1901).

MIVILLE (L'abbé Pierre-Antoine-Georges——-Deschêne), né à Saint-Roch-des-Aulnaies, comté de L'Islet, le 29 mai 1864, de Georges Miville-Deschêne, cultivateur, et de Héloïse Pelletier, fit ses études à Sainte-Anne-de-la-Pocatière et à Québec, où il fut ordonné par le Cardinal Taschereau, le 15 mai 1887. Professeur au collège de Sainte-Anne-de-la-Pocatière (1887-1890) ; vicaire à La Beauce (1890), à Lévis (1890-1891) ; aumônier de l'hôpital de Fraserville (1891-1892), de l'hospice Saint-Joseph à Montréal (1892) ; vicaire à Saint-Ephrem-de-Tring (1892-1893) ; au collège de Sainte-Anne-de-la-Pocatière, professeur, préfet des études et directeur des élèves (1893-1900) ; aumônier de l'Hôpital-Général de Québec (1900-1902) ; supérieur du collège de Sainte-Anne-de-la-Pocatière, depuis 1902.



MONBOURQUETTE (L'abbé Amable-Evariste), né à L'Ardoise sur l'île du Cap-Breton, le 18 octobre 1863, de Georges Monbourquette, pêcheur, et d'Angèle Samson, fit ses études à Memramcook et au grand séminaire de Montréal ; fut ordonné à Antigonish par Mgr Cameron, le 20 octobre 1889. Curé d'Arichat-Ouest (1889-1890), de Port-Félix (1890-1893), de la Rivière-Bourgeois (1893-1895), de Thornburn (1895-1897), de Margarée (1897-1907), d'Arichat depuis 1907.

MONDOR (L'abbé François-Xavier-Fidèle), né à Saint-Thomas-de-Joliette, le 24 mai 1848, d'Isaac Mondor, cultivateur, et d'Elisabeth Lasalle, fit ses études à Joliette et au grand séminaire de Montréal, où il fut ordonné par Mgr Fabre, le 18 décembre 1875. Vicaire à Longueuil (1875-1880) ; curé de Saint-Michel-des-Saints (1880-1892), où il a bâti une église en 1884, curé de l'Ile-Dupas (1892-1899), de Lanoraie (1899-1904), de sa paroisse natale depuis 1904.

MONDOR (L'abbé François-Zéphirin), né à Berthierville, le 15 août 1835, de Bruno Mondor, peintre, et d'Angèle Paquin, fit ses études à L'Assomption et au grand séminaire de Montréal ; fut ordonné par Mgr J. Larocque, le 6 octobre 1861. Vicaire à Saint-Pie-de-Bagot (1861-1862), à Stanstead (1862-1863) ; curé de Magog avec desserte de Katevale (1863-1870), où il a bâti une église en 1868 ; curé de Saint-François-Xavier-de-Shefford (1870-1877), de Sainte-Madeleine (1877-1878) ; vicaire à Iberville (1878-1880) ; curé de Valcourt (1880-1888), où il a construit une église en 1883 ; vicaire à Saint-Robert (1888-1889), à Belœil (1889-1893), à Saint-Alexandre-d'Iberville (1893-1895) ; retiré à Sorel, depuis 1895.

MONDOU (L'abbé Elzéar), né à Yamaska, le 13 mai 1870, de Joseph Mondou, cultivateur, et d'Elise Aubuchon, fit ses études à Nicolet, où il fut ordonné par Mgr Gravel, le 26 juillet 1897. Vicaire à Stanfold (1897-1901), à Victoriaville (1901-1902), à Saint-Guillaume (1902-1906) ; curé de Saint-Majorique-de-Grantham, depuis 1906.

MONDOU (Rév. Père Joseph-Edmond), né à Saint-Eustache, comté des Deux-Montagnes, le 28 février 1877, d'Adolphe Mondou, cultivateur, et de Rosalie Boucher, fit ses études à Saint-Laurent près Montréal ; entra chez les Pères Sainte-Croix à Sainte-Geneviève-près-Montréal en 1899 et prononça ses vœux à Saint-Laurent en 1901 ; fut ordonné à Memramcook dans le Nouveau-Brunswick par Mgr Casey, le 19 décembre 1903. Au collège de Memramcook, professeur de latin et de littérature (1903-1906), préfet des études depuis 1906. Bachelier-ès-arts de l'université de Québec (1899).

MONET (Rév. Père Arsène), né à Sainte-Brigide-d'Iberville, le 25 décembre 1862, de T. Monette, notaire, et de C. Bissonnette, fit ses études à Saint-Hyacinthe ; entra chez les Jésuites au Sault-au-Récollet en 1885 et

prononça ses vœux en 1899 à Montréal, où il fut ordonné par Mgr Bruchési, le 15 août 1897. Ministre au collège Sainte-Marie de Montréal (1898-1901) ministre et procureur à l'Immaculée-Conception de Montréal (1901-1904) ; préfet au collège Sainte-Marie de Montréal, depuis 1904.

MONFET (L'abbé Joseph-Antoine), né à Sainte-Croix, comté de Lotbinière, le 10 septembre 1873, de Cléophas Monfet, cultivateur, et de Herminie Bédard, fit ses études à Québec et à Marieville ; fut ordonné à Saint-Hyacinthe par Mgr Decelles, le 8 septembre 1900. Vicaire à Sainte-Brigide-d'Iberville (1900-1901), à Saint-Pie-de-Bagot (1901-1903), à L'Ange-Gardien-de-Rouville (1903-1904), à Saint-Denis-sur-Richelieu (1904-1906), encore à Saint-Pie-de-Bagot depuis 1906.

MONGE (L'abbé J.-J.), né en France, fut ordonné le 31 mai 1863. Vicaire à Saint-Augustin de Manchester dans le Nouveau-Hampshire (1884-1886) ; curé de Marlboro-du-Nouveau-Hampshire (1886-1891), du Sacré-Cœur de Laconia (1891-1905) ; retiré, depuis 1905.

MONGEAU (L'abbé Joseph-Edouard-Elie), né à Saint-Bruno-de-Chambly, le 27 mars 1871, d'Edouard Mongeau, cultivateur, et de Phélanise Vincent, fit ses études à Saint-Hyacinthe et au grand séminaire de Montréal, où il fut ordonné par Mgr Decelles, le 18 décembre 1897. Vicaire à Saint-Jacques-de-l'Achigan (1897-1903), à Saint-Alphonse-Rodriguez (1903-1904), à Sainte-Brigide de Montréal (1905), à Saint-Paul de Montréal (1905-1906), à Sainte-Elisabeth de Montréal depuis 1906.

MONGEAU (L'abbé Joseph-Herménégilde), né à Saint-Bruno-de-Chambly, le 21 mai 1870, fut ordonné le 11 juin 1892. Professeur au séminaire de Joliette (1892-1894) ; vicaire à Saint-Charles de Montréal (1894-1895), à Sainte-Brigide de Montréal (1895-1903) ; aumônier de l'asile Saint-Jean-de-Dieu à la Longue-Pointe, depuis 1903.

MONGENAIS (L'abbé Hugues-Oscar), né à Rigaud, comté de Vaudreuil, le 26 octobre 1864, de Jean-Baptiste-Amédée Mongenais, épicier, et de Catherine Duffy, fit ses études à Rigaud ; fut ordonné à Montréal par Mgr Fabre, le 21 décembre 1889. Secrétaire privé de Mgr Fabre à Montréal (1889-1891) ; vicaire à Sainte-Cunégonde de Montréal (1891-1892), au Précieux-Sang de Woonsocket dans le Rhode-Island (1892-1893), à Notre-Dame de Central-Falls (1893-1899) ; aumônier de l'orphelinat de Fall-River (1899-1902) ; depuis 1904, curé-fondateur de Notre-Dame-de-Lourdes de Providence, où il a bâti en 1905 une école, une chapelle et un presbytère.

MONGRAIN (L'abbé Patrice) fut ordonné le 29 juin 1900. Vicaire à Sainte-Geneviève-de-Batiscan (1900-1902), à Sainte-Flore (1902-1906), à Proulxville (1906-1907), à Saint-Jacques-des-Piles depuis 1907.

MONTOUR (Rév. Père Darius), voir **ATHANASE (Rév. Père)**.

MONTOUR (Rév. Père Joseph-Emile), voir **ADRIEN (Rév. Père)**.

MONTOUR (L'abbé Louis), né à la Pointe-du-Lac, comté de Saint-Maurice, le 10 août 1858, de Delphis Montour, cultivateur, et d'Eléonore Comeau, fit ses études aux Trois-Rivières, où il fut ordonné par Mgr Laflèche, le 24 juin 1886. Vicaire à Saint-Etienne-des-Grés (1886-1887) ; curé de Saint-Rémi-d'Amherst (1887-1894), de Saint-Philippe-d'Argenteuil depuis 1894.

MONTREUIL (Rév. Père A.-J.), entré chez les Basiliens, fut ordonné le 15 juillet 1894. Professeur au collège de Sandwich dans Ontario (1894-1901) ; à Rome en Italie, depuis 1901.

MONTREUIL (L'abbé Georges). Curé de West-Chazy dans l'état de New-York (1892-1900), de Constable (1900-1903), de Lyon-Mountain (1903-1907); vicaire à Westport, depuis 1907.

MONTREUIL (L'abbé Joseph-Odilon-Ernest Sédilot-), né à Saint-Sauveur de Québec, le 28 décembre 1872, de Charles Sédilot-Montreuil, menuisier, et de Soulanges Langevin, fit ses études à Québec, où il fut ordonné par Mgr Bégin, le 19 mai 1898. Vicaire à Montmagny, depuis 1898.

MORACHE (L'abbé Marie-Joseph-Wilfrid), né à Lachenaie, comté de L'Assomption, le 18 décembre 1856, d'Omer Morache, forgeron, et d'Angèle Laurier, fit ses études à L'Assomption et au séminaire de Montréal, où il fut ordonné par Mgr Fabre, le 18 décembre 1880. Vicaire à Contrecœur (1880-1881), à Sainte-Cunégonde de Montréal (1881-1883), à la cathédrale de Sherbrooke (1883-1886) ; depuis 1886, curé de Sainte-Hedwige-de-Clifton, où il a terminé l'église et bâti une grande sacristie.

MOREAU (Rév. Père André) entra chez les Dominicains. Religieux à Sainte-Anne de Fall-River dans le Massachusetts, depuis 1904.

MOREAU (L'abbé Joseph-Albert-Gilbert), né à Saint-Jacques-de-l'Achigan, comté de Montcalm, le 25 avril 1856, de Félix Moreau, menuisier, et de Delphine Bourgeois, fit ses études à L'Assomption et au grand séminaire de Montréal, où il fut ordonné par Mgr Fabre, le 17 décembre 1881. Vicaire à Saint-Clet (1881-1883), à Saint-Paul-l'Ermite (1883-1886) ; curé de Sainte-Marguerite-du-lac-Masson (1886-1903), où il a remis presque à neuf l'église et le presbytère ; missionnaire agricole (1894-1903) ; en repos (1903-1904) ; aumônier du Bon-Pasteur à Montréal (1904-1905) ; encore en repos (1905-1906) ; aumônier du Mont La Salle à Montréal, depuis 1906.

MOREAU (L'abbé Joseph-Arthur), né à Québec, le 6 mars 1873, d'Edouard Moreau, employé civil, et d'Emma Terroux, fit ses études à Saint-Hyacinthe, à Joliette et à Québec, où il fut ordonné par Mgr Bégin, le 17 mai 1896. Vicaire à Montmagny (1896-1897), à Plessisville (1897-1898), à Saint-Jean-Port-Joli (1898-1900), à Saint-Casimir (1900-1902) ; depuis 1902, curé-fondateur de Leeds, où il a bâti un presbytère et une église.

MOREAU (L'abbé Joseph-Magloire), né à Saint-Jean-Port-Joli, comté de L'Islet, le 20 juin 1841, de Joseph Moreau, cultivateur, et de Josephte Caron, fit ses études à Sainte-Anne-de-la-Pocatière ; fut ordonné à Québec par Mgr Baillargeon, le 22 septembre 1867. Vicaire à Rimouski (1867-1868), à Saint-Arsène (1868), à Carleton (1868) ; curé de Saint-Modeste (1868-1883), où il a bâti une église dès 1868 et d'où il a construit une chapelle et un presbytère à Saint-Honoré-d'Armand ; desservant à Cacouna (1883-1884) ; curé du Mont-Carmel-de-Kamouraska (1884-1896) ; malade et en repos (1896-1898) ; curé de Fortierville, depuis 1898.

MOREAU (L'abbé Jules-Alexandre), né aux Trois-Rivières, le 4 septembre 1864, de Jules Moreau, menuisier, et d'Eléonore Cormier, fit ses études aux Trois-Rivières, où il fut ordonné par Mgr Laflèche, le 26 août 1888. Depuis 1888 au séminaire des Trois-Rivières, professeur (1888-1899), procureur depuis 1899 et aumônier de la prison depuis 1889.

MOREAU (L'abbé Stanislas-Albert), né à Saint-Luc-sur-Richelieu, comté de Saint-Jean, le 6 mars 1854, de Jérémie Moreau, cultivateur, et d'Eléonore Molleur, fit ses études au séminaire de Montréal, où il fut ordonné par Mgr Fabre, le 23 décembre 1882. Vicaire à Saint-Polycarpe (1882), à Saint-Etienne-de-Beauharnois (1882-1883), au Saint-Enfant-Jésus de Montréal (1883-1884) ; auxiliaire à Saint-Jacques de Montréal (1884-1885) ; vicaire à Berthierville (1887-1889) ; curé de Sainte-Agathe-des-Monts (1889-1896), où il a fondé un couvent des Filles de la Sagesse ; curé de Sainte-Anne d'Ottawa (1896-1897) ; desservant à Saint-Henri de Montréal (1897-1898 ; curé de Saint-Jacques-le-Mineur, depuis 1898. Auteur d'un VADE MECUM DES INDULGENCES, un volume de 100 pages (1885) ; d'une PETITE VIE DE SAINTE AGNÈS, un volume in-32 de 93 pages (1886) ; d'un PRÉCIS DE L'HISTOIRE DE BERTHIER (1888) ; de L'HISTOIRE DE SAINT-LUC, un volume in-8 de 107 pages (1901).

MOREAULT (L'abbé Joseph-Alphonse-Antoine), né à Saint-Octave-de-Métis, comté de Rimouski, le 3 mai 1880, d'Elisée Moreault et de Victoria d'Auteuil, fit ses études à Rimouski et à Québec, où il fut ordonné par Mgr Bégin, le 13 mai 1906. Au séminaire de Rimouski, professeur (1906), de philosophie depuis 1906. Licencié en philosophie (1903), docteur en théologie (1906). Mort en 1927 -

MOREAULT (L'abbé P.), né à Cacouna, le 8 juillet 1838, d'Agapit Moreault, cultivateur, et de Léocadie Beaulieu, fit ses études à Sainte-Anne-de-la-Pocatière ; fut ordonné à Québec par Mgr Baillargeon, le 17 février 1867. Vicaire à l'Ile-Verte (1867) ; missionnaire sur la côte du Labrador à Moisie (1867-1870), où il a bâti une chapelle ; curé de Saint-Octave-de-Métis (1870-1874), du Cap-Chat (1874-1882), où il a bâti un presbytère et fini l'église actuelle, et d'où il a construit une chapelle aux Méchins ; depuis 1882, curé de Notre-Dame-du-Lac, où il a édifié un presbytère, terminé l'intérieur de l'église et fondé un couvent en 1902, en même temps pendant dix-neuf ans missionnaire à Saint-Eusèbe, où il a élevé une chapelle.

MOREL (L'abbé Philibert) fut ordonné le 28 mai 1905. Professeur au séminaire de Chicoutimi, depuis 1905.

MAURICE (Rév. Père Adrien-Gabriel), entré chez les Oblats de Marie-Immaculée, fut ordonné le 10 avril 1882. Missionnaire au Lac-Stewart dans la Colombie-Anglaise, depuis 1887.

MORIER (L'abbé Jean-Baptiste-Hector), né à Saint-Damase-sur-Yamaska, comté de Saint-Hyacinthe, le 13 mars 1874, d'Isaac Morier, cultivateur, et d'Exilda Gaboury, fit ses études à Marieville ; fut ordonné dans sa paroisse natale par Mgr Decelles, le 1 septembre 1901. A Marieville, professeur au petit séminaire (1901-1902), vicaire (1902-1903), en repos depuis 1903.

MORIN (Rév. Père Aimé), entré chez les Eudistes, fut ordonné le 21 décembre 1878. Professeur au collège de Church-Point dans la Nouvelle-Ecosse (1890-1898), au séminaire de Halifax (1898-1901) ; missionnaire à Rogersville dans le Nouveau-Brunswick (1901-1902) ; professeur au collège de Caraquet (1902-1904) ; curé du Sacré-Cœur de Chicoutimi, depuis 1904.

MORIN (L'abbé Benjamin), né à Saint-Célestin, comté de Nicolet, le 15 octobre 1866, d'Odilon Morin, cultivateur, et d'Alphonsine Thibodeau, fit ses études à Nicolet et au grand séminaire de Montréal ; fut ordonné dans sa paroisse natale par Mgr Gravel, le 30 juillet 1893. Vicaire à la cathédrale de Nicolet (1893-1897) ; aumônier de l'Hôtel-Dieu d'Arthabaskaville (1897-1899) ; vicaire à Saint-François-du-Lac (1899-1902) ; curé de Notre Dame-du-Bon-Conseil, depuis 1902.



MORIN (L'abbé Fortunat-Octave), né à Lavaltrie, comté de Berthier, le 18 avril 1872, d'Octave Morin, cultivateur, et de Marguerite Charland, fit ses études au séminaire de Montréal, où il fut ordonné par Mgr Emard, le 14 février 1897. Vicaire au Très-Saint-Nom-de-Jésus de Montréal (1897-1900), à Saint-Louis de Montréal (1900-1902), à Saint-Henri de Montréal depuis 1902.

MORIN (L'abbé Jacques-Albert-Napoléon), né à Saint-Jacques-de-l'Achigan, comté de Montcalm, le 12 août 1860, de Léon Morin, cultivateur, et d'Elisabeth Pellerin, fit ses études à L'Assomption et au grand séminaire de Montréal, où il fut ordonné par Mgr Fabre, le 20 décembre 1884. Vicaire à Saint-Joseph de Montréal (1884-1885) ; aumônier des variolés à Montréal pendant l'été de 1885 ; vicaire à Saint-Jean-Baptiste de Montréal (1885-1895) ; depuis 1895, curé-fondateur de Saint-Edouard de Montréal, où il a construit l'église, les écoles Saint-Paul et Saint-Edouard et le presbytère.

MORIN (L'abbé Jean-Baptiste), né à Saint-Paul-de-Joliette, le 13 mars 1852, de Joseph Morin, cultivateur, et d'Angélique Christin-Saint-Amour, fit ses études à Rigaud et au grand séminaire de Montréal, où il fut ordonné

par Mgr Fabre, le 10 août 1884. Procureur et préfet des études au collège commercial de Varennes (1884-1890) ; vicaire à Saint-Jean-Baptiste de Montréal (1890-1891) ; missionnaire-colonisateur de l'Alberta (1891-1900), où il a fondé Morinville, Saint-Pierre-de-l'Alberta, Beaumont-de-l'Alberta, Vègreville et quatre missions ; curé de Saint-Jean-de-Matha (1900-1906), de Saint-Paul-de-Joliette depuis 1906. Auteur de diverses brochures sur la colonisation de l'Ouest canadien.

MORIN (L'abbé Joseph-Arthur), né à Saint-Jacques-de-l'Achigan, comté de Montcalm, le 2 septembre 1861, de Séraphin Morin, cultivateur, et d'Adéline Brault, fit ses études à Joliette ; fut ordonné à Sainte-Thérèse par Mgr Fabre, le 20 septembre 1884. Successivement vicaire à Saint-Timothée-de-Beauharnois, à Saint-Clet, à Berthierville, aumônier du collège de Saint-Rémi-de-Napierville, vicaire à Sainte-Elisabeth de Montréal (1884-1898) ; desservant puis premier curé de Notre-Dame-du-Saint-Rosaire de Montréal (1898-1906) ; curé de la Rivière-des-Prairies, depuis 1906.

MORIN (L'abbé Joseph-Désiré), né à Saint-Fabien-de-Rimouski, le 7 novembre 1868, d'Abraham Morin, cultivateur, et de Philomène Gendreau, fit ses études à Rimouski, où il fut ordonné par Mgr Blais, le 27 mai 1899. Vicaire à Maria (1899-1901) ; premier curé de Saint-Jules, depuis 1901.

MORIN (L'abbé Louis-Alfred-Hector), né à Saint-Ours, comté de Richelieu, le 29 décembre 1876, de Louis Morin, cultivateur, et de Marie-Clarisse Sylvestre, fit ses études à Saint-Hyacinthe où il fut ordonné par Mgr Decelles, le 22 septembre 1901. Professeur de mathématiques au séminaire de Saint-Hyacinthe (1901-1907) ; étudiant en théologie au collège canadien de Rome en Italie, depuis 1907.

MORIN (Rév. Père Louis-Joseph), né à Saint-Ours, comté de Richelieu, le 3 juillet 1869, de Louis Morin, cultivateur, et de Marie-Clarisse Sylvestre, fit ses études à Joliette et à Saint-Hyacinthe ; entra chez les Clercs Saint-Viateur à Joliette en 1891 et prononça ses vœux à Paris en France l'an 1901 ; fut ordonné à Montréal par Mgr Fabre, le 23 décembre 1897. Professeur au séminaire de Joliette (1897-1899) ; étudiant à Paris (1899-1902) ; professeur de sciences au séminaire de Joliette, depuis 1902. Licencié-ès-sciences de la faculté de Paris (1902).

MORIN (L'abbé M.-A.) fut ordonné le 24 mai 1902. A Joliette, professeur au séminaire (1902-1903), vicaire (1903-1905) ; vicaire à Saint-Félix-de-Valois, depuis 1905.

MORIN (Rév. Père Oscar), né à Montréal, fit ses études au collège de Montréal et entra chez les Pères Blancs à la Maison-Carrée en Algérie l'an 1901 ; fut ordonné à Carthage en Tunisie par Mgr Combes, le 29 juin 1905. A Navaro dans le Soudan en Afrique, missionnaire (1905-1907), supérieur depuis 1907.

MORIN (Rév. Père Pierre), voir **ELPHÈGE (Rév. Père)**.

MORIN (L'abbé Siméon), né à Champlain, le 4 janvier 1882, d'Alfred Morin, navigateur, et de Georgiana Cossette, fit ses études à Valleyfield, où il fut ordonné par Mgr Emard, le 29 octobre 1905. Professeur au séminaire de Valleyfield, depuis 1905.

MORIN (L'abbé Tobie). Aumônier du couvent de la Grosse-Pointe dans le Michigan (1906-1907) ; curé de Newport-du-Michigan, depuis 1907.

MORIN (L'abbé W.-J.). Vicaire à Notre-Dame de Worcester dans le Massachusetts, depuis 1904.

MORISSET (L'abbé Damase), né à Saint-Michel-de-Bellechasse, le 18 janvier 1837, de Joseph Morisset, cultivateur, et d'Angélique Roy, fit ses études à Québec, où il fut ordonné par Mgr Baillargeon, le 24 septembre 1864. Vicaire à Saint-Joseph-de-Beauce (1864-1865), à Montmagny (1865), à Plessisville (1865-1866), à Saint-Joseph-de-Lévis (1866) ; curé de Saint-Pierre-de-Malbaie (1866-1867) ; premier directeur du grand séminaire de Rimouski (1867-1868) ; curé de Sainte-Angèle-de-Rimouski avec desserte de Saint-Donat-de-Rimouski (1868-1874) ; curé de MacNider (1874-1897), où il a terminé l'église ; depuis 1897, curé des Trois-Pistoles, où il a reconstruit le presbytère et terminé l'église. Il a aussi organisé les paroisses Saint-Georges-de-Malbaie, Saint-Moïse, Saint-Gabriel-de-Rimouski et Saint-Damase-de-Rimouski. Chanoine de la cathédrale de Rimouski, depuis 1900.

MORISSET (L'abbé Fidèle), né à Saint-Michel-de-Bellechasse, le 23 avril 1826, de Joseph Morisset, cultivateur, et d'Angélique Roy, fit ses études à Nicolet ; fut ordonné à Québec par Mgr Baillargeon, le 9 octobre 1853. Vicaire à Saint-Alexis-de-la-Grande-Baie (1853-1855) ; curé-fondateur de Saint-Fidèle (1855-1859) ; curé de Saint-Urbain-de-Charlevoix (1859-1872), où il a bâti une église et un presbytère ; curé de Saint-Joachim-de-Montmorency (1872-1889), de Saint-Anselme depuis 1889.

MORISSET (L'abbé J.-Dominique-Alfred), né à Saint-Charles-de-Bellechasse, le 20 juillet 1865, de Dominique Morisset, cultivateur, et d'Apolline Bryard, fit ses études à Québec, où il fut ordonné par le Cardinal Taschereau, le 31 mai 1890. Professeur de chimie à l'université de Québec (1890-1895) ; vicaire à Saint-Jean-Baptiste de Québec (1895-1904) ; curé de Saint-Victor-de-Tring, depuis 1904.



MORISSET (L'abbé Léon-Maxime), né à Saint-Michel-de-Bellechasse, le 2 février 1842, de Joseph Morisset, cultivateur, et d'Angélique Roy, fit ses études à Québec, où il fut ordonné par Mgr Laflèche, le 2 octobre 1870. Professeur au séminaire de Québec (1870-1871) ; vicaire à Sainte-Agathe-de-Lotbinière (1871), à Sainte-Croix (1871-1874) ; curé de Kennebec (1874-1886) ; depuis 1886, curé de Saint-Ephrem-de-Tring, où il a fondé en 1892 un couvent des Sœurs servantes du Saint-Cœur-de-Marie arrivant de France cette même année pour s'établir en Canada.

MORISSETTE (L'abbé Louis-Rosario), né à Saint-Roch de Québec, le 21 juin 1864, de Jean-Baptiste Morissette, marchand, et de Marie-Caroline Vaillancourt, fit ses études à Québec, où il fut ordonné par le Cardinal Taschereau, le 4 juin 1887. Vicaire à Montmagny (1887-1889), à Saint-Charles-de-Bellechasse (1889-1893), à Sainte-Anne-de-la-Pocatière (1893-1894) ; curé de Saint-Zacharie, depuis 1894.

MORNEAU (L'abbé L.-Eugène), né à Sainte-Louise, comté de L'Islet, le 15 novembre 1874, de Cyriac Morneau, cultivateur, et d'Arthémise Miville-Deschênes, fit ses études à Sainte-Anne-de-la-Pocatière ; fut ordonné à Québec par Mgr Bégin, le 17 mai 1903. A Sainte-Anne-de-la-Pocatière, professeur au collège (1903-1905), directeur de l'école d'agriculture (1905-1907), encore professeur au collège depuis 1907.



MORRISEY (L'abbé William-A.), né à Halifax dans la Nouvelle-Ecosse le 16 juillet 1841, fut ordonné par Mgr Rogers, le 29 juin 1864. Vicaire à Caraquet (1864-1865), à Chatham (1865-1866) ; curé de Bathurst, puis de Renous avec desserte de plusieurs autres postes vers l'ouest (1866-1877), dans lesquels il a bâti deux églises ; depuis 1877, curé de Bartibogue, d'où il a desservi dans les commencements plusieurs postes échelonnés le long de la rivière Miramichi.

MOTARD (L'abbé François-Xavier-Alexandre), né à Québec, le 30 juillet 1864, de Félix Motard et de Marcelline Trépanier, fit ses études à Ottawa, où il fut ordonné par Mgr Duhamel, le 8 mars 1891. Vicaire à Almonte dans Ontario (1891-1892) ; curé de Maynooth (1892-1894), où il a bâti une chapelle en 1893 et d'où il en a construit une dans sa mission de Bancroft ; curé de Cantley (1894-1900), d'Orléans depuis 1900.

MOTHON (Rév. Père Alexandre-Louis), né à Lyon en France le 8 novembre 1844, entra chez les Dominicains et y fut ordonné le 6 juin 1868. A Notre-Dame de Saint-Hyacinthe (1873-1881) ; supérieur-fondateur et curé à Saint-Pierre de Lewiston dans le Maine (1881-1884) ; missionnaire au Brésil dans l'Amérique Méridionale, en 1907.

MOUCHENÉ (L'abbé Aristide) fut ordonné le 29 juin 1879. Vicaire à Saint-Edouard de Montréal (1904-1905), au Sault-au-Récollet depuis 1905.



MOULIN (L'abbé Joseph-D.-Eugène), né à Saint-Théodore-d'Acton, comté de Bagot, le 18 octobre 1873, de Dontagne Moulin, cordonnier, et de Rosalie Decelles, fit ses études à Saint-Hyacinthe, à Marieville, à Nicolet et à Montréal ; fut ordonné à Saint-Hyacinthe par Mgr Decelles, le 24 août 1898. Vicaire à Saint-Marc (1898-1899), à Sainte-Victoire (1899-1900), à Saint-Pie-de-Bagot (1900), à L'Ange-Gardien-de-Rouville (1901), à Saint-

Dominique-de-Bagot (1901-1902), à Saint-Pie-de-Bagot encore (1903-1905), à Saint-Damase-sur-Yamaska (1905-1907), à Saint-Alexandre-d'Iberville depuis 1907.

MOULIN (Rév. Père Julien), né à la Gouesnière dans le département de l'Ille-et-Vilaine en France, le 27 juillet 1830, de Julien Moulin, charron, et de Julienne Loisel, fit ses études à Saint-Malo et au séminaire de Rennes dans le même département ; entra chez les Oblats de Marie-Immaculée à Notre-Dame-de-l'Osier en 1854 et y prononça ses vœux en 1855 ; fut ordonné à Marseille par Mgr de Mazenod, le 28 juin 1857. Depuis 1857 dans l'Ouest canadien, successivement missionnaire à Saint-Boniface, à l'Ile-à-la-Crosse, au Portage-Laloge, au Lac-Caribou, au Lac-Vert, à Carleton-du-Nord-Ouest, à Fish-Creek, au Lac-Maskeg et enfin à Batoche, où dès 1883 il a ouvert une école.

MOULIN (Rév. Père Pierre), né à Gorges dans le département de la Loire-Inférieure en France, le 17 novembre 1877, de Pierre Moulin, cultivateur, et de Marie-Céleste Macé, fit ses études au petit séminaire de Notre-Dame des Couëts et au grand séminaire de Nantes ; entra chez les Oblats de Marie-Immaculée à Angers en France l'an 1901 et prononça ses vœux à Liège en Belgique l'an 1903 ; fut ordonné à Cambrai en France par Mgr Monnier, le 12 juillet 1903. Missionnaire chez les Cris de l'Alberta à Hobbema, depuis 1903.



MOULIN (L'abbé Pierre-Marie), né à Le Gouray dans le département des Côtes-du-Nord en France, le 4 mars 1861, de Pierre Moulin, cultivateur, et de Marie-Anne Renouvel, fit ses études en France au petit séminaire de Dinan et au grand séminaire de Saint-Brieuc, où il fut ordonné par Mgr Bouché, le 28 février 1885. En France (1885-1891) ; vicaire à Saint-Aubert (1891-1892), à Sainte-Monique-des-Deux-Montagnes (1892), à Sainte-Cunégonde de Montréal (1892-1893), à Saint-Esprit (1893), à Lanoraie (1893-1894), à Saint-Paul-l'Ermite (1894), à Sainte-Cunégonde de Montréal encore (1894-1900) ; desservant à Saint-Basile-de-Chambly (1900) ; vicaire à Saint-Louis de Montréal (1900) ; aumônier de la maison-mère des Sœurs Sainte-Croix à Saint-Laurent près Montréal, depuis 1900.

MOULY (L'abbé Justin), entré chez les Sulpiciens, fut ordonné le 4 juin 1887. Professeur au collège de Montréal, depuis 1900.

MOUREY (Dom Armand-Léon-Maur), né à Audelange dans le Jura en France, le 25 juillet 1874, de Pierre Mourey et de Marie Fourrain, fit ses études à Saint-Claude dans le Jura ; entra chez les Chanoines Réguliers de l'Immaculée-Conception à Saint-Claude en 1886 et prononça ses vœux à Saint-Antoine dans l'Isère en 1891 ; fut ordonné à Notre-Dame-de-Lourdes-du-Manitoba par Mgr A. Langevin, le 29 juin 1897. Professeur à

Notre-Dame-de-Lourdes-du-Manitoba (1897-1901) ; vicaire à Saint-Léon-de-Lisgar (1901-1903) ; à Saint-Claude-de-Lisgar, vicaire (1903-1905), curé (1905-1907) ; à Vègreville dans l'Alberta, aumônier de l'hôpital et vicaire depuis 1907.

MOURIER (Rév. Père Marie-Calixte), né à Romans dans le département de la Drôme en France le 16 août 1835, entra chez les Oblats de Marie-Immaculée et fut ordonné à Ajaccio en Corse le 17 décembre 1859. Professeur à l'université d'Ottawa (1863-1864) ; missionnaire à la baie d'Hudson (1864-1865) ; à Ottawa (1865-1866) ; missionnaire à Betsiamis sur la côte du Labrador (1866-1875) ; à Hull (1875-1883) ; missionnaire au lac Témiscamingue (1883-1897), à Mattawa (1895-1898), à Betsiamis encore (1898-1900), à la Pointe-Bleue sur les bords du lac Saint-Jean, depuis 1904.

MOUSSEAU (L'abbé C.-O.) fut ordonné le 9 février 1896. Vicaire à Saint-Gabriel-de-Brandon (1896-1899), à Saint-Jacques-de-l'Achigan (1899-1901), au Saint-Nom-de-Jésus de Montréal (1901-1902), à Saint-Joseph de Montréal (1902-1907), à Saint-Jean-d'Iberville depuis 1907.

MOUSSEAU (L'abbé L.-U.) fut ordonné le 18 mars 1900. A l'évêché de Valleyfield, assistant-secrétaire (1900-1901), secrétaire (1901-1904) ; étudiant à Rome en Italie (1904-1906), à Louvain en Belgique (1906-1907) ; professeur au séminaire de Valleyfield, depuis 1907.

MOUSSIER (Rév. Père Joseph), né au Ablandens dans la commune de La Salette en France, le 25 mars 1873, de Jean Moussier, cultivateur, et de Joséphine Calvat, entra chez les Pères de la Salette en 1885 et prononça ses vœux au pélérinage de La Salette dans le département de l'Isère en 1893 ; fut ordonné à Hartford dans le Connecticut par Mgr Tierney, le 8 septembre 1899. Professeur à Hartford (1899-1904) ; directeur du noviciat de Stanstead, depuis 1904.

MOUTTET (Dom André-Pierre-Marie-Louis), né à Saint-Clément dans l'Allier en France, le 1 novembre 1868, de Claude Mouttet, cultivateur, et de Claudine Martinet, fit ses études à la maîtrise de la cathédrale et au grand séminaire de Moulins en France ; entra chez les Chanoines Réguliers de l'Immaculée-Conception à Saint-Claude dans le Jura en France l'an 1890 et prononça ses vœux à Saint-Antoine dans l'Isère en 1891 ; fut ordonné à Ottawa par Mgr Duhamel, le 25 août 1895. Professeur, économe et vicaire à Nominingue (1895-1901) ; curé et prieur à L'Annonciation (1901-1903) ; depuis 1903, curé et supérieur à Nominingue, d'où il a présidé aux fondations de Sainte-Véronique en 1903 et de La Macaza en 1904.

MYRAND (L'abbé Joseph-Alfred), né à Ottawa, le 23 avril 1866, de Jean-Baptiste Myrand, maître de poste du sénat à Ottawa, et de Caroline Williams, fit ses études à Québec et à Ottawa, où il fut ordonné par Mgr Duhamel, le 3 juillet 1892. Vicaire à la basilique d'Ottawa (1892),



à Sainte-Anne d'Ottawa (1892-1894) ; curé de Billing's-Bridge (1894-1902), où il a complètement restauré l'intérieur de l'église en 1896 ; en même temps missionnaire à Eastman's-Springs (1894-1902), où il a construit une église en 1895 ; encore vicaire à la basilique d'Ottawa (1902-1903) ; depuis 1903, curé de Sainte-Anne d'Ottawa, où il a complètement réparé l'intérieur et l'extérieur de l'église en 1907. Coïncidence digne de remarque, il a été ordonné dans la maison même où il est né, entre temps la résidence paternelle s'étant transformée en monastère des Sœurs adoratrices du Précieux-Sang.

N

NADEAU (L'abbé Jean-Baptiste-Hilaire), né à Saint-Aimé-sur-Yamaska, comté de Richelieu, le 22 février 1877, d'Antoine Nadeau, secrétaire-trésorier de la municipalité de Saint-Aimé-sur-Yamaska, et d'Olympe Bélisle, fit ses études à Saint-Hyacinthe ; fut ordonné par Mgr Decelles, le 17 août 1902. Professeur au séminaire de Saint-Hyacinthe (1902-1903) ; vicaire à Saint-Aimé-sur-Yamaska (1903-1905) ; desservant à Saint-Théodore-d'Acton (1905) ; vicaire à Sorel, depuis 1905.

NADEAU (L'abbé Joseph-Condé), né à Notre-Dame-du-Portage, comté de Témiscouata, le 30 août 1857, de Michel Nadeau, cultivateur, et de Catherine Michaud, fit ses études à Québec, où il fut ordonné par le Cardinal Taschereau, le 13 juin 1886. Vicaire à Saint-Raphaël-de-Bellechasse (1886-1887) ; missionnaire sur la côte du Labrador à Magpie (1887-1894), où il a bâti une chapelle, un presbytère et une école, et d'où il a construit des chapelles à la Rivière-au-Tonnerre et à la Petite-Rivière-aux-Graines, des écoles à la Longue-Pointe et à la Rivière-Saint-Jean ; vicaire à Saint-Joseph de Biddeford, depuis 1894.

NADEAU (L'abbé Joseph-Hubert), né à Saint-Césaire, comté de Rouville, le 10 février 1853, de Nazaire Nadeau, cultivateur, et de Marie-Olive Rainville, fit ses études à Marieville, à Saint-Hyacinthe et au grand séminaire de Montréal ; fut ordonné à Saint-Hyacinthe par Mgr Moreau, le 29 août 1880. Vicaire successivement à Saint-Sébastien-d'Iberville, à Saint-Charles-sur-Richelieu, à Saint-Ours, à Saint-Louis-de-Bonsecours, à Iberville et à Upton (1880-1889) ; curé de Saint-Alphonse-de-Granby (1889-1895), de Saint-Mathias (1895-1901), où il a bâti un presbytère et restauré l'église ; curé de L'Ange-Gardien-de-Rouville, depuis 1901.

NADEAU (L'abbé Joseph-Médéric), né à Sainte-Mélanie, comté de Joliette, le 18 janvier 1880, de Maxime Nadeau, cultivateur, et d'Ernestine Vigneault, fit ses études à Joliette et au grand séminaire de Montréal ; fut ordonné à Joliette par Mgr Archambault, le 29 juin 1906. Professeur au séminaire de Joliette (1906) ; vicaire à Saint-Gabriel-de-Brandon, depuis 1906.

NADEAU (L'abbé L.) fut ordonné le 24 juillet 1904. Vicaire à la Grande-Clairière dans le Manitoba (1904-1906) ; curé de Bourassa dans la Saskatchewan, depuis 1906.

NADEAU (L'abbé Louis-Félix-Ernest), né à Fraserville, comté de Témiscouata, le 21 décembre 1850, d'Alexis Nadeau, forgeron, et de Marie Labourière-Laplante, fit ses études à Québec, où il fut ordonné par le Cardinal Taschereau, le 25 mars 1876. Vicaire à Saint-Roch de Québec (1876-1882) ; curé d'Arichat-Ouest (1882-1886), où il a bâti un presbytère et restauré l'église ; curé de Saint-Sébastien-de-Beauce (1886-1896), où il a édifié une église ; directeur du grand séminaire de Québec (1896-1902), du petit séminaire de la même ville depuis 1902.

NADEAU (L'abbé Théodule), né à Saint-François-de-Madawaska dans le Nouveau-Brunswick, le 6 septembre 1874, de Dosithée Nadeau, cultivateur, et d'Edithe Sirois, fit ses études à Sainte-Anne-de-la-Pocatière et à Québec, où il fut ordonné par Mgr Bégin, le 19 décembre 1903. Vicaire à Saint-Louis-de Kent, depuis 1903.

NAJOTTE (L'abbé F.-C.) fut ordonné le 4 juin 1898. Oblat de Marie-Immaculée (1898-1904) ; professeur à l'université d'Ottawa (1898-1903) ; missionnaire à Mattawa (1903-1904) ; à Port-Daniel, vicaire (1904-1905), desservant depuis 1905.

NANTEL (L'abbé Alfred-Trefflé), né à Sainte-Rose-de-Laval, le 19 décembre 1874, de Trefflé Nantel et de Marguerite Labelle, fit ses études à Sainte-Thérèse et au grand séminaire de Montréal ; fut ordonné le 31 juillet 1898. Vicaire en différentes paroisses (1898-1902), à la Longue-Pointe (1902-1907), à Saint-Joseph de Montréal, depuis 1907.

NANTEL (L'abbé Antonin), né à Saint-Jérôme-de-Terrebonne, le 17 septembre 1839, de Guillaume Nantel et d'Adélaïde Desjardins, fut ordonné à Montréal le 5 octobre 1862. Professeur et plusieurs années supérieur au collège de Sainte-Thérèse, depuis 1862. Chanoine honoraire de la cathédrale de Montréal.

NEAULT (Rév. Père Olivier), entré chez les Jésuites, fut ordonné le 10 avril 1882. Ministre à la maison des Trois-Rivières (1886-1887) ; curé de Nominingue (1887-1890) ; desservant à L'Annonciation (1890-1891) ; missionnaire au Sault-Sainte-Marie-Canadien (1891-1896) ; professeur au collège Sainte-Marie de Montréal (1896-1897) ; supérieur à Port-Arthur (1897-1907), au Sault-Sainte-Marie-Canadien depuis 1907.

NEPVEU (L'abbé Joseph-Delphis), né à Sainte-Scholastique, comté des Deux-Montagnes, le 23 février 1868, d'Augustin Nepveu, cultivateur, et d'Arthémise Lafrance-Dragon, fit ses études à Sainte-Thérèse ; fut ordonné à Montréal par Mgr Fabre, le 3 juillet 1892. Professeur au collège de

Sainte-Thérèse (1892-1895) ; étudiant à Rome en Italie (1895-1898), d'où il il revint docteur en philosophie et en théologie (1897) ; au séminaire de Valleyfield, professeur de philosophie et préfet des études (1898-1903), professeur de dogme (1903-1904) ; curé de Saint-Anicet, depuis 1904.

NEPVEU (L'abbé Théodule), né à Sainte-Scholastique, comté des Deux-Montagnes, le 25 décembre 1863, d'Augustin Nepveu, cultivateur, et d'Arthémise Lafrance-Dragon, fit ses études à Sainte-Thérèse ; fut ordonné à Montréal par Mgr Fabre, le 26 mars 1887. Vicaire à Huntingdon (1887), au Saint-Enfant-Jésus de Montréal (1887-1888), à Sainte-Cunégonde de Montréal (1888-1892) ; curé de Huntingdon (1892-1904), de Beauharnois depuis 1904.

NÉRON (L'abbé Hippolyte), né à Sainte-Agnès-de-Charlevoix, le 21 octobre 1865, de Richard Néron, cultivateur, et de Marie Gagné, fit ses études à Chicoutimi ; fut ordonné par Mgr Labrecque, le 21 mars 1896. Vicaire à Sainte-Anne-du-Saguenay (1896), à Saint-Alexis-de-la-Grande-Baie (1896-1898) ; missionnaire à La Tabatière sur la côte du Labrador (1898-1899) ; vicaire à Hébertville (1899-1901) ; curé-fondateur de Saint-Félix-d'Otis (1901-1904), d'où il a établi Sainte-Rose-de-Lima en y érigeant une chapelle ; curé de Saint-Firmin, depuis 1904.

NEVEU (L'abbé Joseph-Roméo), né à Mériden dans le Connecticut, le 9 janvier 1873, d'Alphonse Neveu, commis-voyageur, et de Philomène Langlois, fit ses études au séminaire de Montréal et au collège canadien de Rome en Italie ; entra chez les Sulpiciens à Montréal en 1891 et fut ordonné à Paris en France par Mgr Jourdan de la Passardière, le 20 septembre 1895. En Europe (1895-1897) ; professeur de théologie au grand séminaire de Montréal (1897-1907) ; professeur d'apologétique au séminaire de philosophie de Montréal, depuis 1907.

NEVEU (L'abbé Pierre-Almer), né à Sainte-Brigide-d'Iberville, le 8 février 1884, de Honoré Neveu, marchand, et d'Azilda Nadeau, fit ses études à Saint-Hyacinthe et à Québec, où il fut ordonné par Mgr Bégin, le 12 mai 1907. Professeur au séminaire de Saint-Hyacinthe, depuis 1907.

NEVILLE (L'abbé Jacques), né à Québec, le 27 novembre 1839, de Patrice Neville et de Catherine Kelly, fut ordonné à Québec le 25 septembre 1864. Vicaire à Saint-Patrice de Québec (1864-1873) ; curé de Saint-Sylvestre (1873-1893) ; en repos aux Etats-Unis (1893-1894) ; retiré à Lévis (1894-1896), à Québec (1896-1899), encore à Lévis depuis 1899.

NICOL (L'abbé Louis-Honoré), né à Québec, le 19 janvier 1866, de Louis-David Nicol et d'Adèle Chrétien, fit ses études à Sherbrooke ; fut ordonné le 15 septembre 1889. Vicaire à Valcourt (1889-1892) ; curé de Sainte-Marie-d'Ely (1892-1906), de Scotstown depuis 1906.

NILLÈS (Rév. Père Nicolas), né à Kunziz dans l'Alsace-Lorraine, le 11 novembre 1856, de Nicolas Nillès, marchand, et de Marie-Anne Laroche, fit ses études à Notre-Dame de Sion en France ; entra chez les Oblats de Marie-Immaculée en France l'an 1875 et prononça ses vœux à Autun en 1877 ; fut ordonné à Dublin en Irlande par Mgr McCabe, le 3 juillet 1881. Etudiant à l'université Grégorienne de Rome en Italie (1881-1884), d'où il revint docteur en théologie (1883) ; professeur à l'université d'Ottawa (1884-1907) ; supérieur à Mattawa, depuis 1907.

NIO (Rév. Père Joseph-Marie), né à Auray dans le Morbihan en France, le 2 juillet 1874, de Paterne Nio, pharmacien, et d'Aurélie Marcrette, fit ses études au petit séminaire de Sainte-Anne d'Auray et au grand séminaire de Vannes ; entra chez les Eudistes ; fut ordonné à Rennes dans l'Ille-et-Vilaine par Mgr Labouré, le 4 juin 1898. Econome du collège de Church-Point dans la Nouvelle-Ecosse, depuis 1906. Bachelier-ès-sciences.

NIVARD (Rév. Père), dans le monde François Le Cren, né en France le 8 mai 1880, entra chez les Trappistes et y prononça ses vœux sous le nom de Frère Nivard ; fut ordonné le 25 février 1904. A Tracadie-de-la-Nouvelle-Ecosse, depuis 1904.

NOBERT (L'abbé E.-E.). Curé de Somerset-du-Massachusetts ; curé de Saint-Jean-Baptiste de Warren-du-Rhode-Island (1882-1887), de Saint-Charles de Providence (1887-1900) ; en repos (1900-1904) ; aumônier du sanatorium de Providence, depuis 1904.

NOEL (Rév. Père), dans le monde Jean-François Quentric, né en France le 25 décembre 1875, entra chez les Trappistes et y prononça ses vœux sous le nom de Frère Noël ; fut ordonné en 1904. A Tracadie-de-la-Nouvelle-Ecosse, depuis 1905.

NOEL (L'abbé Edouard-Alfred), né à Marlboro dans le Massachusetts, le 7 octobre 1877, de Jacques-Alfred Noël, tailleur, et de Rose-de-Lima Therrien, fit ses études à Sherbrooke, où il fut ordonné par Mgr P. LaRocque, le 29 juin 1906. Vicaire à Coaticook, depuis 1906.

NOEL (L'abbé Joseph-Léonidas), né à Tessierville, comté de Rimouski, le 14 juin 1871, de R.-S. Noël, marchand, et de Marie-Gracieuse DesRosiers, fit ses études à Rimouski et à Québec ; fut ordonné à la Pointe-au-Père par Mgr Blais, le 4 février 1900. Vicaire à Saint-Anaclet (1900), à la Grande-Rivière (1900-1901), à la cathédrale de Rimouski (1901-1902), encore à Saint-Anaclet (1902-1903), à Cacouna (1903-1904) ; curé de Cloridorme, depuis 1904.

NOISEUX (L'abbé L.-J.-A.), né à Berthierville, le 15 septembre 1872, de Guillaume Noiseux, marchand, et de Sara-Anne Montferrand, fit ses études à Joliette ; fut ordonné à Montréal par Mgr Bruchési, le 21 décembre 1901. Professeur de sciences au collège de Rigaud, depuis 1901.



NOISEUX (L'abbé Paul-Emile), né à Saint-Césaire, comté de Rouville, le 23 octobre 1862, de François Noiseux, cultivateur, et de Célina Senécal, fit ses études à Marieville et au grand séminaire de Montréal ; fut ordonné à Rougemont par Mgr Moreau, le 29 septembre 1889. Vicaire à Marieville (1889-1890), à Saint-Marc (1890), à Upton (1890), à Saint-Robert (1890-1891), à La Présentation (1891-1893), encore à Marieville (1893-1896), à la cathédrale de Saint-Hyacinthe (1896-1900) ; curé de Dunham (1900-1907), de Saint-Roch-sur-Richelieu depuis 1907.

NOLIN (L'abbé Ambroise), né à Iberville, le 25 octobre 1840, d'Ambroise Nolin et de Sophie Laguë, fut ordonné à Chatham dans le Nouveau-Brunswick le 25 juillet 1871. Vicaire à Dalhousie (1871-1872) ; curé dans l'état de New-York ; curé de Quyon (1883-1890) ; retiré à Quyon (1890-1898), à Osceola (1898-1900), à l'évêché de Pembroke (1900-1902), à Ottawa depuis 1902.

NOLIN (Rév. Père Jean-Baptiste), né le 12 juillet 1849, entra chez les Jésuites après avoir fait ses études à Saint-Hyacinthe ; fut ordonné le 27 mai 1877. A Montréal (1886-1904) ; missionnaire à Massey-Station dans Ontario, depuis 1904.

NONORGUES (Rév. Père Louis), entré chez les Eudistes, fut ordonné le 23 decembre 1893. Missionnaire sur la côte du Labrador à la Rivière-Pentecôte (1903-1907), aux Sept-Iles depuis 1907.

NORMANDEAU (L'abbé J.-A.) fut ordonné le 8 mai 1900. Vicaire à la cathédrale de Valleyfield (1900-1901) ; curé de Saint-Pierre-de-l'Alberta (1901-1903), de Legal depuis 1903.

NORMANDIN (L'abbé Joseph-Omer), né à Saint-Pascal, comté de Kamouraska, le 6 septembre 1835, de Barthélemy Normandin-Lajoie et de Théotiste Dumont, fit ses études à Sainte-Anne-de-la-Pocatière ; fut ordonné à Québec le 27 octobre 1863. Vicaire à Saint-Jean-Baptiste de Québec (1863-1865) ; curé de Bonaventure (1865-1872), de Saint-Arsène (1872-1876) ; directeur des élèves du séminaire de Rimouski (1876-1878) ; curé de Notre-Dame-du-Lac (1878-1880) ; curé de la Grande-Rivière et vicaire forain (1880-1887) ; curé de Saint-Eloi (1887-1891) ; directeur des ecclésiastiques du séminaire de Rimouski (1891-1895) ; curé de Carleton (1895-1901), du Bic depuis 1901. Chanoine honoraire puis titulaire de la cathédrale de Rimouski.

NORMANDIN (Rév. Père Joseph-Oscar-Alcide), entré chez les Oblats de Marie-Immaculée, fut ordonné le 19 juin 1904. Professeur à l'université d'Ottawa, depuis 1904.

NUNESVAIS (Rév. Père Alex.), entré chez les Pères Saint-Vincent-de-Paul, fut ordonné le 31 mai 1890. Supérieur du patronage de Québec, depuis 1896.

O



O'DONNELL (L'abbé Antoine), né à Islington en Angleterre, le 31 juillet 1831, de Jean O'Donnell et de Brigitte Dempsey, fit ses études à Saint-Hyacinthe, où il fut ordonné par Mgr Prince, le 5 août 1855. Vicaire à Sorel (1855-1858) ; curé de Notre-Dame de Saint-Hyacinthe (1858-1861), d'Iberville (1861-1862), de Saint-Denis-sur-Richelieu (1862-1897), où il a fondé un hôpital en 1876, un collège commercial en 1878 et reconstruit le presbytère en 1880 ; aumônier des Sœurs Saint-Joseph à Saint-Hyacinthe, depuis 1897.

ODORIC-MARIE (Rév. Père), entré chez les Franciscains, fut ordonné le 1 juin 1901. Religieux à Montréal (1901-1902), à Québec depuis 1902.

OLIVIER (Rév. Père), dans le monde François-Xavier-Wilfrid Geoffroy, né à Saint-Ambroise-de-Kildare, comté de Joliette, le 29 novembre 1869, de Nicolas Geoffroy, cultivateur, et de Marguerite Tellier, fit ses études à Joliette et au séminaire de Montréal ; fut ordonné à Joliette par Mgr Fabre, le 24 août 1892. Vicaire à Varennes (1892-1894), à Laprairie (1894-1896), à Napierville (1896-1897), à Saint-Constant (1897-1898) ; en repos (1898-1901) ; entra chez les Trappistes à Oka en 1901 et y prit le nom de Frère Olivier ; religieux à Oka, depuis 1901.



OLIVIER (L'abbé Alphonse-Ernest), né à Sainte-Elisabeth-de-Joliette, le 25 juillet 1877, de Louis-Arthur Olivier et de Georgiana Desrosiers, fit ses études à Joliette et au grand séminaire de Montréal, où il fut ordonné par Mgr Bruchési, le 24 mai 1902. Professeur au séminaire de Joliette (1902-1903) ; vicaire à Saint-Cuthbert (1903-1905), à Saint-Gabriel-de-Brandon (1905-1907), à Manville dans le Rhode-Island depuis 1907.

O'REILLY (L'abbé Patrice-François-Joseph), né à Saint-Sauveur de Québec, le 7 août 1858, de Charles O'Reilly, professeur, et d'Eléonore Johnson, fit ses études à Québec, où il fut ordonné par le Cardinal Taschereau, le 4 janvier 1887. Professeur au collège de Lévis (1887-1892) ; à Sillery, vicaire (1892), desservant (1892-1894) ; aumônier de la solitude Belmont à Québec (1894-1895) ; depuis 1895, curé de Beaurivage, où il a reconstruit l'église en 1902 et fondé un couvent en 1906.

ORIEUX (L'abbé Joseph), né à Remouillé dans le département de la Loire-Inférieure en France, le 6 février 1877, de François Orieux, cultivateur, et de Marie Rambaud, fit ses études à Pont-Château dans la Loire-Inférieure et à Ottawa, où il fut ordonné par Mgr Duhamel, le 24 mai 1902. Etudiant à Ottawa (1902-1903) ; assistant à Huberdeau (1903-1905) ; vicaire au Bic (1905-1906), à Matane (1906-1907), à Sainte-Anne-des-Monts depuis 1907.

OUELLET (L'abbé Antoine), né à Saint-Pascal, comté de Kamouraska, en 1838, fut ordonné à Saint-Jean-du-Nouveau-Brunswick le 26 juillet 1868. Dans le Nouveau-Brunswick curé de Shédiac (1884-1902), retiré à Edmunston, depuis 1907.

OUELLET (Rév. Père Edmond), né à Chicoutimi, le 10 juin 1878, de Juste Ouellet et de Marie-Anne Guérin, fit ses études à Chicoutimi ; entra chez les Pères du Très-Saint-Sacrement à Montréal en 1901 et y prononça ses vœux en 1903 ; fut ordonné à Montréal, par Mgr Racicot, le 25 juillet 1905. Religieux à Montréal, depuis 1905.

OUELLET (L'abbé Joseph-Antoine), né à Rimouski, le 11 octobre 1868, de Joseph Ouellet et de Catherine Parent, fit ses études à Rimouski, où il fut ordonné le 27 mai 1893. Vicaire à la Pointe-au-Père (1893), aux Trois-Pistoles (1893-1894), à Sainte-Félicité (1894-1895), à la Grande-Rivière (1895-1897) ; curé de Sainte-Françoise (1897-1903), de Saint-Jean-de-Dieu depuis 1903.

OUELLET (L'abbé Joseph-Edouard), né à Saint-Arsène, comté de Témiscouata, le 12 mars 1862, d'Edouard Ouellet, menuisier, et d'Adélaïde Dumont, fit ses études à Rimouski, où il fut ordonné par Mgr J. Langevin, le 5 juin 1887. Vicaire à la Grande-Rivière (1887), aux Trois-Pistoles (1887-1891), à Cacouna (1891) ; curé de Saint-Paul-de-la-Croix (1891-1895), de Saint-Jean-de-Dieu (1895-1903) ; depuis 1903, curé de la Grande-Rivière, où il a fondé un couvent des Sœurs du Bon-Pasteur de Québec en 1904. Vicaire forain, depuis 1903.



OUELLET (L'abbé Joseph-Edouard), né à Saint-Joseph-de-Lévis, le 29 août 1869, de Joseph Ouellet, corroyeur, et de Célina Turgeon, fit ses études à Valleyfield ; fut ordonné à Montréal par Mgr Racicot, le 28 mai 1905. A Belcourt dans le Dakota-Septentrional, vicaire (1905), curé depuis 1905 ; en même temps depuis 1905, missionnaire à Thorne, où il a bâti une église en 1906, et à Maryville, où il a agrandi, complété et décoré l'église. Premier prêtre ordonné par Mgr Racicot.

OUELLET (L'abbé Joseph-Philippe), né à la Rivière-Ouelle, comté de Kamouraska, le 8 octobre 1856, de François Ouellet, cultivateur, et de Lucie Bélanger, fit ses études à Sainte-Anne-de-la-Pocatière et fut ordonné à Québec par Mgr D. Racine, le 7 juin 1884. Vicaire à Sainte-Hénédine (1884-1887), à Sainte-Anne-de-la-Pocatière (1887-1892), à Saint-Ephrem-de-Tring (1892-1893), à Saint-Alban (1893) ; curé de Saint-Onésime (1893-1903), de Sainte-Louise depuis 1903.

OUELLET (L'abbé Louis-Joseph), né à Frenchville dans le Maine, le 10 avril 1840, de Jean-Baptiste Ouellet, cultivateur, et d'Anne Bérubé, fit ses études à Sainte-Anne-de-la-Pocatière ; fut ordonné à Saint-



Jean-du-Nouveau-Brunswick par Mgr Sweeney, le 29 juin 1868. Vicaire à Saint-Jean-du-Nouveau-Brunswick (1868-1870) ; curé de Sainte-Marie-de-Bouctouche, depuis 1870 ; en même temps desservant de quatre missions (1870-1883), dans lesquelles il a bâti à Saint-Paul-de-Kent une petite église en 1873 et un presbytère en 1882, ainsi qu'une chapelle à Adamsville-du Nouveau-Brunswick en 1880. Doyen des curés d'origine française du diocèse de Saint-Jean-du-Nouveau-Brunswick.

OUELLET (L'abbé Pierre), né à la Rivière-Ouelle, comté de Kamouraska, le 14 octobre 1858, de François Ouellet, cultivateur, et de Lucie Bélanger, fit ses études à Sainte-Anne-de-la-Pocatière, à Québec et à Lévis ; fut ordonné à Québec par le Cardinal Taschereau, le 30 mai 1885. Vicaire à Saint-Elzéar-de-Beauce (1885), à Sainte-Marguerite-de-Dorchester (1885), à Saint-François-de-Beauce (1885-1888), à Lambton (1888) ; missionnaire au Labrador sur les bords du détroit de Belle-Isle à la Longue-Pointe (1888-1889), puis sur la même côte depuis la rivière Romaine jusqu'au Blanc-Sablon (1889) ; curé-fondateur du Lac-Noir (1889-1899), où il a bâti d'abord une chapelle, puis trois ans plus tard une église en bois de sept mille piastres et un presbytère ; curé de Standon (1899-1907), où il a restauré le presbytère ; retiré à Frampton, depuis 1907.

OUELLETTE (L'abbé A.) fut ordonné le 21 décembre 1901. Vicaire à Saint-Michel-de-Napierville (1902-1904), à Saint-Luc-sur-Richelieu (1904-1907), à Notre-Dame-du-Perpétuel-Secours de Montréal depuis 1907.

OUELLETTE (L'abbé Ferdinand-Jacques), né à Sandwich dans Ontario, le 14 avril 1842, d'Antoine Ouellette, forgeron, et de Catherine Bézaire, fit ses études à Sandwich, à Saint-Hyacinthe et au grand séminaire de Montréal ; fut ordonné à Sandwich par Mgr Walsh, le 29 décembre 1867. Secrétaire de l'évêché de London dans Ontario (1867-1868) ; vicaire à Irishtown (1868-1870) ; curé de Corunna avec desserte de Sombra (1870-1875) ; curé de Sainte-Marie-de-Perth (1875-1879), de Maidstone (1879-1881) ; en repos particulièrement au séminaire de Saint-Hyacinthe (1881-1884) ; depuis 1884, dans l'état de New-York curé-fondateur de Saint-Régis-Falls avec desserte des quatre missions Everton, Santa-Clara, Spring-Cove, Brandon et d'une vingtaine de chantiers pendant l'hiver. Il a construit une église à Sombra en 1872, terminé l'église de Maidstone en 1880, édifié une église et un presbytère à Saint-Régis-Falls en 1884, commencé une église à Brandon en 1886 et acheté une chapelle à Santa-Clara en 1905.

OUELLETTE (Rév. Père Guillaume-E.), né à West-Chazy dans l'état de New-York, le 9 avril 1872, d'André-L. Ouellette, forgeron, et de R. Richard, fit ses études à Buffalo ; entra chez les Oblats de Marie-Immaculée à Tewksbury dans le Massachusetts en 1898 et prononça ses vœux en 1901 à Ottawa, où il fut ordonné par Mgr Duhamel, le 6 juin 1903. Pro-

fesseur à Ottawa (1904-1906) ; vicaire à Plattsburg (1906), à Saint-Joseph de Lowell depuis 1901.

OUELLETTE (L'abbé J.-A.), né à Terrebonne, le 21 avril 1876, de Ludger Ouellette, cultivateur, fit ses études au séminaire de Montréal et à Valleyfield ; fut ordonné à Montréal par Mgr Bruchési, le 28 juin 1904. Professeur au séminaire de Valleyfield (1904-1905) ; curé de Beaumont-de-l'Alberta (1905-1907) ; missionnaire-colonisateur pour l'Alberta, depuis 1907.

OUELLETTE (L'abbé Jean-Baptiste), né à Vereker dans le comté d'Essex d'Ontario, le 8 février 1871, d'Alexandre Ouellette, cultivateur, et de Justine Marentelle, fit ses études au séminaire de Montréal et à celui du Saint-Esprit à Paris, où il entra chez les Sulpiciens en 1896 et fut ordonné par Mgr de Courmont, le 10 juillet 1898. A Issy près Paris (1898-1900) ; vicaire à Saint-Patrice de Montréal (1900-1904) ; professeur de philosophie à Montréal (1904-1905) ; vicaire à Saint-Jacques de Montréal, depuis 1905.

OUIMET (L'abbé Calixte), né le 24 janvier 1847, fut ordonné le 2 octobre 1870. Premier curé de Lachute (1875-1879) ; curé de Sainte-Julienne (1880-1891), de Verchères (1891-1894), de Saint-Eustache (1894-1900), de Saint-Hermas depuis 1900.

OUIMET (Rév. Père Charles-Joseph), né à Pittsfield dans le Massachusetts, le 27 mars 1871, de Jean-Médard Ouimet, mécanicien, et de Marie Comtois, fit ses études à Nicolet et à Washington ; entra en 1900 chez les Paulistes à New-York, où il fut ordonné par Mgr Monaghan, le 9 juin 1900. Prédicateur de retraites (1900-1902) ; vicaire à Sandusky dans l'Ohio (1902-1903) ; aumônier des Sœurs Grises à Cleveland (1903) ; curé de Dungannon, depuis 1903.

OUIMET (L'abbé François-Trefflé), né à Saint-Jérôme-de-Terrebonne, le 4 août 1847, de François Ouimet, cultivateur, et d'Emélie Desjardins, fit ses études à Bourbonnais dans l'Illinois ; fut ordonné à Chicago par Mgr Feehan, le 10 juillet 1883. Vicaire à Notre-Dame de Chicago (1883-1886), à Sainte-Marie de la même ville (1886-1889) ; curé de Saint-Louis de Chicago (1889-1890), où il a bâti la première église en 1890 ; souffrant de paralysie et en repos (1890-1893) ; curé de Saint-Jean-Baptiste de Chicago (1893-1896), où il a bâti un presbytère en 1893 ; en repos à Saint-Jérôme-de-Terrebonne (1896-1901) ; aumônier de l'hôpital de Belvidere dans l'Illinois (1901-1906) ; définitivement retiré à Saint-Jérôme-de-Terrebonne, depuis 1906. Avant d'entrer au séminaire, il a été instituteur dans la Nouvelle-Ecosse.

OUIMET (Rév. Père H.-E.), entré chez les Oblats de Marie-Immaculée, fut ordonné le 29 juin 1903. Professeur à l'université d'Ottawa (1904-1907) ; à Buffalo dans l'état de New-York, depuis 1907.

OUIMET (Rév. Père Joseph-Alphonse), né à Sainte-Rose-de-Laval, le 11 octobre 1874, de Joseph-Gilbert Ouimet, boulanger, et de Marie-Rose Bellchumeur, fit ses études à Sainte-Thérèse et au grand séminaire de Montréal, où il fut ordonné par Mgr Bruchési, le 17 décembre 1898. Entra chez les Pères du Très-Saint-Sacrement à Montréal en 1899 et y prononça ses vœux en 1901 ; religieux à New-York, depuis 1905.

OUIMET (L'abbé Samuel-Joseph), né à Saint-Jérôme-de-Terrebonne, le 8 décembre 1849, de François Ouimet, cultivateur, et d'Emélie Desjardins, fit ses études à Sainte-Thérèse ; fut ordonné dans sa paroisse natale par Mgr Pinsonnault, le 19 juillet 1874. Vicaire à Châteauguay (1874-1875), à Vaudreuil (1875-1878); de 1878 à 1880, installé dans la région Labelle pour y fonder des paroisses simplement désignées au milieu des bois par Mgr Labelle ; en 1879, il se constitua prédicateur de colonisation pour organiser ce nouveau pays au point de vue religieux ; depuis 1880, curé de Saint-Jovite, d'où il desservit d'abord plusieurs missions ; dans chacune de celles-ci il a construit à l'origine des presbytères-chapelles. A Saint-Jovite il a bâti une église en pierre l'an 1889, fondé un couvent des Filles de la Sagesse en 1890 et un collège des Frères du Sacré-Cœur en 1902.

OUVRARD (L'abbé Georges) fut ordonné le 12 mai 1907. Vicaire à Beauport, depuis 1907.

P

PACIFIQUE (Rév. Père), dans le monde Henri-Joseph-L. Buisson, né à Valigny dans le diocèse de Poitiers en France, le 7 septembre 1863, de Louis Buisson, cultivateur, et de Marie Ruault, fit ses études à l'école apostolique des Jésuites à Poitiers ; entra chez les Capucins à Carcassonne en France l'an 1879 et y prononça ses vœux en 1880 sous le nom de Frère Pacifique ; fut ordonné à Vich en Espagne, le 18 décembre 1886. Professeur de grammaire à l'école séraphique d'Igualada en Espagne (1886-1890) ; à Ottawa, professeur de philosophie (1890-1892), de théologie (1892-1896) ; missionnaire des Micmacs à Ristigouche sur la baie des Chaleurs, depuis 1896. Auteur d'un catéchisme micmac en un volume in-18 de 112 pages (1906).

PACÔME (Rév. Père), dans le monde Albert-Marie Gaboury, né à Saint-Césaire, comté de Rouville, le 23 août 1873, de Joseph Gaboury, notaire, et d'Emma Plamondon, fit ses études à Marieville et à Saint-Hyacinthe ; entra chez les Trappistes à Oka le 16 mars 1893 et y prononça ses vœux en 1895 sous le nom de Frère Pacôme ; fut ordonné dans sa paroisse natale par Mgr Decelles, le 18 mai 1898. Religieux à Oka (1898-1901) ; prieur à Mistassini sur les bords du lac Saint-Jean, depuis 1901.

PAGÉ (L'abbé Lévi-Nicolas), né à Saint-Albert-de-Russell dans Ontario, le 10 septembre 1878, de Joseph Pagé et de Zoé Maisonneuve, fit ses étu-

des à Nicolet et dans l'état de New-York à Rochester, où il fut ordonné par Mgr McQuaid, le 18 mars 1905. Vicaire à Southbridge dans le Massachusetts, depuis 1905.

PAGÉ (L'abbé Napoléon) fut ordonné le 29 juin 1907. Vicaire à Saint-Liguori, depuis 1907.

PAGÉ (L'abbé Pierre-Joseph-Edouard), né à Deschambault, comté de Portneuf, le 24 avril 1852, de Joseph-Liboire Pagé, mécanicien, et de Marie-Anathalie Desroches, fit ses études à Québec, où il fut ordonné par le Cardinal Taschereau, le 2 juin 1878. Préfet de discipline au petit séminaire de Québec (1878-1880) ; étudiant à l'université Harvard de Cambridge dans le Massachusetts (1880-1881) ; professeur de chimie à l'université de Québec (1881-1890) ; en même temps directeur du petit séminaire de Québec (1885-1888) ; en même temps aussi directeur du pensionnat de l'université (1888-1890) ; vicaire à Saint-Jean-Baptiste de Québec (1890-1892) ; curé de la Rivière-Ouelle (1892-1895), de Saint-Nicolas (1895-1902) ; aumônier du Bon-Pasteur à Québec (1902-1905) ; curé de Saint-Charles-de-Bellechasse, depuis 1905.

PAIEMENT (L'abbé Armand), né à Saint-Joseph de Montréal, le 6 juillet 1873, de Venant Paiement, menuisier, et de Mélina Saint-Pierre, fit ses études à Sainte-Thérèse et au grand séminaire de Montréal, où il fut ordonné par Mgr Emard, le 20 décembre 1896. Vicaire à Sainte-Elisabeth de Montréal (1896-1898), à Longueuil (1898) ; étudiant à Rome en Italie (1898-1900) ; vicaire à Joliette (1900-1901), à Saint-Jean-Baptiste de Montréal depuis 1901.



PAIEMENT (L'abbé Moise), né à la Pointe-Claire près Montréal, le 16 décembre 1877, de Moïse Paiement, cultivateur, et de Philomène Verdun, fit ses études au séminaire de Montréal, où il fut ordonné par Mgr Bruchési, le 21 décembre 1901. Professeur au petit séminaire de Montréal (1901-1902) ; vicaire à Saint-Henri de Montréal, depuis 1902.

PAILLIER (Rév. Père Antoine-Alexandre), né à Pompey dans le département de la Meurthe-et-Moselle en France, le 6 décembre 1827, de Claude Paillier, distillateur, et d'Anne Chardin, fit ses études à Pont-à-Mousson et à Nancy ; entra chez les Oblats de Marie-Immaculée à Nancy en 1848 et y prononça ses vœux en 1849 ; fut ordonné à Aix en Provence par Mgr de Mazenod, le 21 septembre 1850. En France (1850-1851) ; missionnaire à la baie d'Hudson (1851-1852) ; successivement curé de South-Gloucester dans Ontario, professeur de dogme au grand séminaire de Buffalo dans l'état de New-York et missionnaire à Montréal (1852-1856) ; aumônier des Sœurs Grises à Ottawa (1856-1858) ; missionnaire à Buffalo (1858-1861) ; successivement missionnaire au Labrador, à Maniwaki et dans l'état de New-York

à Redford et à Dannemora (1861-1868) ; curé de Saint-Joseph d'Ottawa (1868-1894) ; aumônier du Bon-Pasteur à Ottawa (1894-1900) ; à l'université d'Ottawa, depuis 1900.

PAMPALON (L'abbé Antoine), né à Lévis, le 27 avril 1857, d'Antoine Pampalon, maître-maçon, et de Josephte Dorion, fit ses études à Québec, où il fut ordonné par le Cardinal Taschereau, le 18 mai 1883. Professeur au collège de Lévis (1883-1898) ; vicaire à Bienville (1898), à Saint-Michel-de-Bellechasse (1898) ; curé du Cap-Rouge, depuis 1898.

PAMPALON (Rév. Père Pierre), né à Lévis, le 13 juillet 1861, d'Antoine Pampalon, maître-maçon, et de Josephte Dorion, fit ses études à Lévis ; entra chez les Rédemptoristes à Saint-Trond en Belgique l'an 1881 et y prononça ses vœux en 1882 ; fut ordonné à Beauplateau en Belgique par Mgr Bélin, le 11 octobre 1887. Missionnaire à Tournai en Belgique (1888-1889), à Sainte-Anne-de-Beaupré (1889-1897), à Hochelaga de Montréal depuis 1897. Auteur de la NOTICE BIOGRAPHIQUE DU R. P. ALFRED PAMPALON, son frère, première édition un volume in-12 de 200 pages (1902), deuxième édition un volume in-8 de 263 pages (1907), chacune des éditions a été de 3000 exemplaires.

PANNETON (L'abbé Georges-Elisée), né aux Trois-Rivières, le 23 décembre 1866, de Philippe-Elisée Panneton, banquier, et de Joséphine-Dorila Turcotte, fit ses études aux Trois-Rivières, où il fut ordonné par Mgr Laflèche, le 2 juillet 1890. Au séminaire des Trois-Rivières, professeur de philosophie (1890-1898), directeur des élèves (1898-1904), encore professeur de philosophie depuis 1904 ; en même temps aumônier des Sœurs Sainte-Famille (1900-1902), des Dominicaines depuis 1904.

PANNETON (L'abbé Joseph-Elie), né aux Trois-Rivières, le 11 juin 1835, de Joseph Panneton et de Justine Héroux, fut ordonné le 3 octobre 1858. Vicaire à la cathédrale des Trois-Rivières (1858-1860) ; au séminaire des Trois-Rivières, directeur des élèves (1860-1865), supérieur (1865-1871) ; curé de Saint-Prosper-de-Champlain (1871-1873), de Saint-Grégoire-de-Nicolet (1873-1898) ; retiré au Sault-au-Récollet (1898-1902), à l'asile Sainte-Cunégonde de Montréal (1902-1903), aux Etats-Unis (1903-1905), à Nicolet (1905-1906), à Oka (1906-1907), au Sault-au-Récollet encore depuis 1907. Auteur d'UN SANCTUAIRE CANADIEN, un volume in-12 de 161 pages (1897).

PAPILLON (L'abbé Arthur-Odilon), né à Sainte-Anne-de-la-Pérade, comté de Champlain, le 1 juillet 1863, de Félix-de-Valois Papillon et d'Esther Matte, fit ses études à Nicolet, où il fut ordonné par Mgr Gravel, le 29 juillet 1888. Professeur de rhétorique au séminaire de Nicolet (1888-1893) ; étudiant à l'université de la Propagande à Rome en Italie (1893-1895) ; secrétaire privé de Mgr Gravel (1895) ; curé de Sainte-Gertrude (1895-1904), où il a rebâti le presbytère en 1896 ; curé de Bécancourt, depuis 1904. Maître-ès-arts.

PAPILLON (L'abbé Joseph-Ubalde-Jean), né à Sainte-Anne-de-la-Pérade, comté de Champlain, le 4 juillet 1866, d'Ubalde Papillon et de Marie-Anne Lacroix, fit ses études à Nicolet et au grand séminaire de Montréal ; fut ordonné à Nicolet par Mgr Gravel, le 17 août 1890. Vicaire à Sainte-Monique-de-Nicolet (1890-1892), à Sainte-Anne de Waterbury dans le Connecticut (1892-1896), à Putnam (1896-1899) ; curé de Voluntown (1899-1901), de Dayville depuis 1901.

PAPINEAU (L'abbé Joseph-Arthur), né à Saint-Jean-d'Iberville, le 8 février 1875, de Luc Papineau, boucher, et de Marie Morin, fit ses études à Sainte-Thérèse, où il fut ordonné par Mgr Bruchési, le 29 juin 1900. Professeur au collège de Sainte-Thérèse, depuis 1900.

PAPINEAU (L'abbé J.-Avila), né à Saint-Janvier, comté de Terrebonne, le 16 décembre 1869, de Hilaire Papineau, cultivateur, et de Marguerite Alary, fit ses études à Sainte-Thérèse ; fut ordonné à Saint-Hippolyte-de-Kilkenny par Mgr Fabre, le 29 juin 1895. Professeur au collège de Sainte-Thérèse, depuis 1895.

PAPINEAU (L'abbé Joseph-Hormisdas—Montigny), né à Sainte-Rose-de-Laval, le 18 août 1879, de David Papineau-Montigny, cultivateur, et de Rose-de-Lima Desjardins, fit ses études à Sainte-Thérèse et au grand séminaire de Montréal, où il fut ordonné par Mgr Bruchési, le 2 juillet 1905. A Sainte-Thérèse, surveillant au collège (1905-1906), vicaire depuis 1906.



PAQUET (L'abbé André-Charles-Henri), né à Québec, le 10 mai 1844, d'André Pâquet-Lavallée, sculpteur, architecte et constructeur d'églises, et de Hermine Turgeon, fit ses études à Québec et à Sainte Anne-de-la-Pocatière ; fut ordonné à Québec par Mgr Baillargeon, le 22 mai 1869. Etudiant à Rome (1869-1871), d'où il revint licencié en droit canonique ; vicaire à Saint-François-d'Orléans (1871-1872), à l'Ancienne-Lorette (1872-1874) ; curé de Sainte-Pétronille (1874-1889), où il a fini et décoré l'intérieur de l'église en 1889 ; curé de Saint-Casimir (1889-1898), dont il a détaché Saint-Thuribe en 1897 ; curé de Saint-Alban (1898-1902), dont il a détaché Châteauvert en 1901 ; retiré à l'hospice Saint-Joseph de Lévis, depuis 1902. Il a publié LE PROPAGATEUR DE LA DÉVOTION A SAINTE PHILOMÈNE AU CANADA, de 1880 à 1889, en 21 fascicules in-18 de 32 pages chacun.

PAQUET (L'abbé Clément-Nazaire), né à Saint-Nicolas, comté de Lévis, le 17 juin 1845, d'Olivier Paquet, cultivateur, et d'Adéline Demers, fit ses études à Québec ; fut ordonné à Lévis par le Cardinal Taschereau, le 26 mai 1872. Vicaire à Montmagny (1872-1878), à Saint-David-de-L'Auberivière (1878-1879) ; depuis 1879, curé de Saint-Apollinaire, où il a fondé un couvent des Sœurs de Notre-Dame-du-Perpétuel-Secours en 1900.

PAQUET (L'abbé Ed.) fut ordonné le 27 mars 1893. Vicaire à Saint-Elzéar-de-Beauce (1893-1895), à Notre-Dame-du-Portage (1895-1896), à Saint-Henri-de-Lauzon (1896-1899) ; curé de Saint-Gilles, depuis 1899.

PAQUET (L'abbé Fred.-H.). Vicaire à Vergennes dans le Vermont (1887-1888), à Saint-Joseph de Burlington (1888-1890) ; curé d'Arlington (1890-1896) ; encore vicaire à Vergennes (1896-1897) ; curé de Milton-du-Vermont, depuis 1897.

PAQUET (L'abbé G.-Victor) fut ordonné le 18 décembre 1904. Professeur au collège de Montréal (1904-1906) ; vicaire à Sainte-Hélène de Montréal, depuis 1906.

PAQUET (L'abbé Joseph-André-Lauréat), né à Sainte-Jeanne, comté de Portneuf, le 8 novembre 1878, de Jean-Pierre-Célestin Paquet et de Marie-Louise Noël, fit ses études à Ottawa ; entra chez les Oblats de Marie-Immaculée à Lachine en 1899 et prononça ses vœux en 1901 à Ottawa, où il fut ordonné par Mgr Duhamel, le 17 juin 1905. Professeur à l'université d'Ottawa, depuis 1905.

PAQUET (L'abbé J.-L.-J.). Secrétaire de l'évêché de Burlington dans le Vermont (1888-1891) ; curé de Lyndonville (1891-1899), de Richmond-du-Vermont (1899-1901), de Highgate (1901-1905), d'Orwell depuis 1905.



PAQUET (Mgr Louis-Adolphe), né à Saint-Nicolas, comté de Lévis, le 4 août 1859, d'Adolphe Pâquet, cultivateur, et d'Eléonore Demers, fit ses études à Québec et en Italie à Rome, où il fut ordonné par le Cardinal Monaco LaValetta, le 24 mars 1883. A l'université de Québec, professeur de théologie dogmatique (1883-1902), en même temps par intervalles professeur d'histoire ecclésiastique et d'Ecriture Sainte ; simultanément assistant-directeur du grand séminaire de Québec (1887-1902) ; directeur du même grand séminaire, depuis 1902. Proclamé docteur en théologie à Rome, à la suite d'une soutenance théologique qui eut lieu publiquement au Vatican, en juin 1883, devant Léon XIII, une trentaine de cardinaux et l'élite intellectuelle de Rome. Nommé protonotaire apostolique en 1902, membre de la Société Royale du Canada en 1903 et de l'académie romaine Saint-Thomas-d'Aquin en 1907. Assesseur de l'officialité métropolitaine de Québec; agrégé au séminaire de Québec depuis 1890, et entré dans son conseil en 1902. Auteur de LA FOI ET LA RAISON EN ELLES-MÊMES ET DANS LEURS RAPPORTS, un volume in-8 de 180 pages (1890) ; d'une CONFÉRENCE SUR LÉON XIII (1893) ; d'un commentaire sur la somme théologique de saint Thomas d'Aquin en six volumes in-8 d'à peu près 500 pages chacun, intitulé DISPUTATIONES THEOLOGICÆ seu Commentaria in Summam theologicam Divi Thomæ, première édition de 1893 à 1903, deuxième édition commencée à Rome chez Pustet et rendue au cinquième volume en 1907 ; en préparation un ouvrage sur le DROIT PUBLIC DE L'EGLISE.

PAQUET (L'abbé Louis-Alfred), né à Saint-Nicolas, comté de Lévis, le 8 septembre 1851, d'Ignace Paquet, et de Domitilde Fréchette, fut ordonné le 30 septembre 1878. Vicaire au Cap-Saint-Ignace (1878-1884), à Montmagny (1884-1886), à Saint-Agapit (1886-1887) ; à Sainte-Hénédine, desservant (1887-1888), curé depuis 1888.

PAQUET (L'abbé Louis-Honoré), né à Saint-Nicolas, comté de Lévis, le 23 octobre 1838, d'Etienne Pâquet, cultivateur, et d'Ursule Lambert ; fit ses études à Québec, où il fut ordonné par Mgr Baillargeon, le 21 septembre 1862. Professeur au séminaire de Québec (1862-1863) ; étudiant au collège Romain de Rome en Italie (1863-1866), d'où il revint docteur en théologie ; de 1866 à 1895, tantôt dans le sud des Etats-Unis pour sa santé et tantôt professeur de théologie à l'université de Québec ; depuis 1895, aumônier des Sœurs Franciscaines de Québec, dont il a bâti le couvent et la chapelle communément dite du Saint-Sacrement.

PAQUET (L'abbé Norbert-Joseph-Tancrède), né à Sainte-Foy près Québec, le 25 octobre 1861, de Norbert Pâquet, marchand et de Sara Johnson, fit ses études à Québec, où il fut ordonné par le Cardinal Taschereau, le 13 juin 1886. Au séminaire de Québec, régent (1886-1888), assistant-procureur depuis 1888.

PAQUET (L'abbé P.-C.). Curé de Montégut dans la Louisiane (1890-1895), de Houma depuis 1895.



PAQUET (L'abbé Raphael-L.), né à Québec, le 24 avril 1865, de Wolfred Paquet, industriel, et de Luce Lapointe, fit ses études à Québec, à Nicolet et au grand séminaire de Montréal ; fut ordonné à Milwaukee dans le Wisconsin par Mgr Zardetti, le 24 juin 1893. Vicaire à la cathédrale de la Nouvelle-Orléans (1893-1894) ; curé de Bayou-Lacombe (1894-1895), de Bayou-du-Large (1895-1896) ; dans l'Indiana curé de Monroeville (1896-1900), où il a reconstruit le presbytère en 1899 ; curé de Fairmount (1900-1901), où il a terminé l'église en 1900 ; vicaire à Muncie (1901), à Anderson, (1901-1902) ; curé de Portland-de-l'Indiana (1902-1905) ; vicaire à Saint-Paul de Fort-Wayne (1905) ; aumônier de l'orphelinat Saint-Vincent à Fort-Wayne, depuis 1905.

PAQUETTE (Rév. Père Alfred) entra chez les Oblats de Marie-Immaculée. A Tewksbury dans l'état de New-York (1906-1907) ; missionnaire à McCook dans le Nebraska, depuis 1907.

PAQUETTE (L'abbé Charles-Henri), né à Taftville dans le Connecticut, le 9 février 1875, d'Antoine Paquette, peintre, et de Marie Marsan, fit ses études à Sherbrooke et au grand séminaire de Montréal, où il fut ordonné par Mgr Bruchési, le 22 décembre 1906. Vicaire à Taftville, depuis 1906.

PAQUETTE (Rév. Père Ovila-François), né à Ripon, comté d'Ottawa, le 29 juillet 1877, de Joseph Paquette, cultivateur, et d'Aurélie Paquette, fit ses études à Ottawa au juniorat et au scolasticat des Oblats de Marie-Immaculée, chez qui il entra à Lachine en 1899 ; prononça ses vœux à Ottawa en 1901 et y fut ordonné par Mgr Duhamel, le 17 juin 1905. Etudiant (1905-1906) ; depuis 1906, vicaire à Sainte-Famille d'Ottawa ; en même temps professeur de liturgie, depuis 1906.

PAQUIN (L'abbé A.) fut ordonné à Nicolet, le 1 octobre 1871. Vicaire à Saint-Didace (1871-1872), à Drummondville (1872-1875) ; curé de Wickham (1875-1890), de Saint-David-d'Yamaska depuis 1890.



PAQUIN (L'abbé Joseph-Alcide), né à Saint-Didace, comté de Maskinongé, le 10 août 1877, de Norbert Paquin, cultivateur, et de Hedwige Plante, fit ses études aux Trois-Rivières et au grand séminaire de Montréal ; fut ordonné aux Trois-Rivières par Mgr Cloutier, le 29 juin 1905. Vicaire à Sainte-Ursule (1905-1907), à Sainte-Thècle depuis 1907.

PAQUIN (L'abbé Joseph-Ephrem), né à Maskinongé, le 3 mai 1872, de Moïse Paquin, cultivateur, et de Léocadie Vanasse, fit ses études aux Trois-Rivières, où il fut ordonné par Mgr Laflèche, le 29 juin 1887. Au séminaire des Trois-Rivières, professeur de mathématiques (1898-1899), de sciences (1899-1906), directeur des élèves depuis 1906.

PAQUIN (Rév. Père Julien), entré chez les Jésuites, fut ordonné le 28 octobre 1886. Professeur au séminaire de Saint-Boniface dans le Manitoba (1886-1887) ; procureur à l'Immaculée-Conception de Montréal (1887-1888) ; missionnaire à Brandon dans le Manitoba (1888-1890), à Saint-Ignace-du-Montana (1890-1891), à Wikwémikong (1892-1898) ; recteur du séminaire de Saint-Boniface (1898-1900) ; supérieur à Byng-Inlet (1900-1902), à Wikémikong (1902-1907) ; professeur au séminaire de Saint-Boniface, depuis 1907.

PARADIS (L'abbé A.-Emile) fut ordonné le 23 mai 1897. Vicaire aux Trois-Pistoles (1897-1898), à Saint-Raphaël-de-Bellechasse (1898-1899), à Sainte-Julie-de-Laurierville (1899-1902), à Fraserville (1902-1904), à Saint-Denis-de-la-Bouteillerie (1904-1905) ; curé de Saint-Théophile-de-Beauce, depuis 1905.

PARADIS (L'abbé Charles-Alfred-Marie), né à Saint-André-de-Kamouraska, le 23 mars 1848, d'Amable Paradis, menuisier, et de Sophie Moreau, fit ses études à Sainte-Anne-de-la-Pocatière et fut ordonné à Ottawa par Mgr Duhamel, le 28 octobre 1881. Oblat de Marie-Immaculée (1881-1888) ; missionnaire des Sauvages des bords du lac Témiscamingue et de la baie d'Hudson (1881-1884) ; à Maniwaki (1884-1886) ; à Hull, à Montréal, à Québec, à Plattsburg dans l'état de New-York et à Buffalo (1886-1888) ; à Rome en

Italie (1888-1890) ; missionnaire-colonisateur à Verner pour le diocèse de Peterboro (1890-1906), à Timagami pour le diocèse du Sault-Sainte-Marie-Canadien depuis 1906. Missionnaire-fondateur de Montcerf, où il a bâti une église ; curé-fondateur de Verner. Auteur de DE TÉMISKAMING A LA BAIE D'HUDSON, un volume in-8 de 76 pages (1900), réédité en 1904 ; aussi d'un essai sur une société de missionnaires colonisateurs, un volume in-4 de 50 pages (1890).

PARADIS (L'abbé Charles-Eusèbe-Marie-Edmond), né à Saint-Roch de Québec, le 21 novembre 1857, d'Onésime-Edmond Paradis et de Sara-Honorine Lemieux, fut ordonné dans sa paroisse natale le 22 mai 1881. Professeur de mathématiques au séminaire de Québec, depuis 1881.

PARADIS (L'abbé Cyrille-J.). Curé de Lebanon dans le Nouveau-Hampshire (1886-1894), de Littleton (1894-1899), du Saint-Rosaire de Rochester-du-Nouveau-Hampshire depuis 1899.

PARADIS (L'abbé Joseph), né à Sainte-Famille, comté de Montmorency, le 19 juillet 1872, de François-Xavier Paradis, menuisier, et de Marie Leblond, fit ses études à Québec, où il fut ordonné par Mgr Bégin, le 19 mai 1898. Vicaire à Sainte-Claire (1898-1899), à Saint-Georges-de-Beauce (1899-1904), à Saint-Gervais (1904-1906) ; curé de Sainte-Pétronille, depuis 1906.

PARADIS (L'abbé Joseph-Benjamin), né à Saint-Isidore-de-Dorchester, le 9 juillet 1868, de Hyacinthe Paradis, cultivateur, et de Luce Corriveau, fit ses études à Québec, où il fut ordonné par Mgr Bégin, le 27 mai 1893. Régent à l'école normale Laval de Québec (1893-1894) ; vicaire à Deschambault (1894-1895), à Saint-Roch de Québec (1895-1897) ; étudiant à Rome en Italie (1897-1900), d'où il revint docteur en droit canonique (1899) ; vicaire à la basilique de Québec (1900-1903) ; assistant-principal à l'école normale Laval de Québec (1903-1905) ; aumônier de l'hospice des Sœurs de la Charité à Québec, depuis 1905. Docteur en théologie (1894).

PARADIS (Rév. Père Joseph-Ernest), né à Charlesbourg près Québec, en 1881, de Charles Paradis et d'Anastasie Darveau, entra chez les Pères Blancs à la Maison-Carrée en Algérie l'an 1903 ; fut ordonné à Carthage en Tunisie par Mgr Combes, le 29 juin 1907. Missionnaire dans le Nyassa en Afrique, depuis 1907.

PARADIS (L'abbé Joseph-Georges), né à Kamouraska, le 26 avril 1852, de Georges Paradis, cultivateur, et d'Emélie Millot-Labrie, fit ses études à Nicolet et à Chicoutimi, où il fut ordonné par Mgr D. Racine, le 5 septembre 1880. Vicaire à la Baie-Saint-Paul (1880-1882), à Roberval (1882-1885) ; curé de Saint-Gédéon-du-Lac-Saint-Jean (1885-1900), où il a rebâti l'église en bois (1886) et en brique (1897) ; depuis 1900, curé de Roberval, d'où il a fondé Sainte-Hedwige-du-Lac-Saint-Jean en y construisant une chapelle (1901) et Saint-Georges-de-Ouatchouane (1903).

PARADIS (L'abbé Louis-Laurent), né à Notre-Dame de Québec, le 28 février 1859, de Louis-Laurent Paradis, rentier, et de Marie-Jeanne Eagan, fit ses études à Québec, où il fut ordonné par le Cardinal Taschereau, le 3 juin 1882. Vicaire à Saint-Roch de Québec (1882-1883), à Sillery (1883), à Saint-Joseph-de-Lévis (1883-1884) ; à Saint-Roch de Québec, vicaire encore (1884-1888), desservant (1888-1889) ; aumônier de l'hôpital de la marine à Québec (1885-1889), des Ursulines (1889-1894) ; curé de Lotbinière, depuis 1894.

PARÉ (L'abbé Alfred), né à Saint-Gervais, comté de Bellechasse, le 2 décembre 1864, d'Antoine Paré, cultivateur, et de Perpétue Gosselin, fit ses études à Québec, où il fut ordonné par Mgr Bégin, le 27 mai 1893. Au séminaire de Québec, professeur d'éléments-latins (1893-1898), d'histoire universelle depuis 1898.

PARÉ (L'abbé Eustache), né à la Rivière-des-Prairies près Montréal le 25 novembre 1868, fut ordonné le 19 décembre 1896. Professeur au collège de L'Assomption (1896-1900) ; vicaire à la Pointe-Claire (1900-1904), à Saint-Jean-Baptiste de Montréal depuis 1904.

PARÉ (L'abbé Henri-O.). Vicaire à Sainte-Anne de Salem dans le Massachusetts (1904-1906), à Franklin-du-Massachusetts (1906-1907) ; en repos, depuis 1907.

PARÉ (L'abbé Jean). Vicaire à la cathédrale de Fargo dans le Dakota-Septentrional, depuis 1905.

PARÉ (L'abbé Joseph-Camille), né à Saint-Vincent-de-Paul-de-l'île-Jésus, comté de Laval, le 29 mars 1866, de Pierre Paré et de Léocadie Lapierre, fit ses études à Saint-Laurent près Montréal et à Ottawa, où il fut ordonné par Mgr Duhamel, le 24 mai 1902. Vicaire à Buckingham (1902-1903), à Sainte-Agathe-des-Monts (1903), à Grenville (1903-1905) ; premier curé de la Pointe-au-Chêne, depuis 1905.

PARÉ (L'abbé Joseph-Marie-André-Théophile), né à Lachine près Montréal, le 1 décembre 1850, de Louis Paré et d'Ursule Latour, fit ses études à Sainte-Thérèse et fut ordonné à Sainte-Anne-des-Chênes dans le Manitoba par Mgr A. Langevin, le 26 juillet 1906. Assistant-procureur à l'archevêché de Saint-Boniface dans le Manitoba, depuis 1906.

PARÉ (Rév. Père Joseph-Octave), né à Montréal, le 1 novembre 1847, de Hubert Paré et de Justine Vinet, entra chez les Jésuites et fut ordonné à Laval en France, le 14 septembre 1879. Au Sault-au-Récollet (1880-1884) ; professeur au collège Sainte-Marie de Montréal (1884-1887) ; à Québec (1887-1888) ; encore professeur au collège Sainte-Marie de Montréal, depuis 1888.

PARÉ (Rév. Père Joseph-Siméon), né à Sainte-Anne-de-Beaupré, comté de Montmorency, le 29 juillet 1866, de Théodore Paré, marchand, et de Domitille Giguère, fit ses études à Lévis ; entra chez les Rédemptoristes à

Saint-Trond en Belgique l'an 1887 et y prononça ses vœux en 1888 ; fut ordonné à Beauplateau en Belgique par Mgr Decrolière, le 30 avril 1895. A Hochelaga de Montréal (1898-1905) ; à Sainte-Anne-de-Beaupré, depuis 1905.

PARÉ (L'abbé J.-V.-Edmond) fut ordonné le 21 mai 1905. Vicaire à Saint-Denis-de-la-Bouteillerie (1905-1906), à Saint-Joseph-de-Beauce (1906-1907), à Sainte-Famille depuis 1907.

PARÉ (Rév. Père Napoléon), né à Saint-Valérien-de-Shefford, le 16 avril 1865, de Joseph Paré, cultivateur, et de Julie Ménard, fit ses études à Saint-Hyacinthe et entra chez les Jésuites en 1885 ; fut ordonné à Montréal par Mgr Bruchési, le 15 août 1897. Au Sault-au-Récollet (1897-1898), ministre (1898-1901) ; ministre à Québec, depuis 1901.

PARÉ (L'abbé Pierre-Ludger), né à Saint-Ours, comté de Richelieu, le 13 avril 1836, de Pierre Paré, cultivateur, et de Marie-Paule Guertin, fit ses études à Saint-Hyacinthe et fut ordonné le 15 août 1858. Vicaire à Henryville (1858-1859), à Rochelle (1859), à Iberville (1859-1860), à Belœil (1860-1861) ; curé de L'Ange-Gardien-de-Rouville (1861-1891) ; exécuta le voyage d'Europe (1891-1892) ; assistant à Saint-Denis-sur-Richelieu (1892), à Saint-Valérien-de-Shefford (1892-1893) ; curé de La Présentation (1893-1907) ; retiré à Saint-Hyacinthe, depuis 1907.

PARENT (L'abbé Charles-Antoine), né à Rimouski, le 16 novembre 1864, de Louis Parent, cultivateur, et de Claire Bélanger, fit ses études à Rimouski, à Sandwich dans Ontario et au grand séminaire de Montréal ; fut ordonné à Sandwich par Mgr D. O'Connor, le 19 décembre 1891. Curé de Big-Point (1891-1895) ; curé de Jeannette's-Creek (1895-1900), où il a bâti en 1896 une église et un presbytère ; curé de McGregor (1900-1905), où il a construit une église en 1902 ; curé de Tilbury, depuis 1905.

PARENT (L'abbé Charles-Léon), né à Beauport, comté de Québec, le 15 novembre 1838, de Jean-Marie Parent, marchand, et de Justine Tapin, fit ses études à Sainte-Anne-de-la-Pocatière ; fut ordonné à Québec par Mgr Baillargeon, le 15 septembre 1867. Vicaire aux Eboulements (1867-1868), à Montmagny (1868-1871) ; curé des Escoumains (1871-1891), où il a bâti un presbytère en 1885 et d'où il en a également construit un aux Bergeronnes en 1889 ; curé de Saint-Alexis-de-la-Grande-Baie (1891-1893); procureur du séminaire de Chicoutimi (1893-1901) ; retiré (1901-1903), à l'hôpital Guay de Saint-Joseph-de-Lévis depuis 1903. Nommé vicaire forain, en 1889.



PARENT (L'abbé Jean-Baptiste), né à Yamaska, le 16 décembre 1853, de Jean-Baptiste Parent, cultivateur, et de Marie Pepin, fit ses études à Sorel et aux Trois-Rivières, où il fut ordonné par Mgr Laflèche, le 23 septembre 1877. Professeur au séminaire des Trois-Rivières (1877-1878) ; vicaire à Gentilly (1878-1881), à Saint-Léon-de-Maskinongé (1881-1883), à la cathé

drale des Trois-Rivières (1883-1886), à Marlboro dans le Massachusetts (1886-1887), à Salem (1887) ; depuis 1887, premier curé de Saint-Jean-Baptiste de Lynn, où il a bâti un presbytère en 1888 et fondé en 1900 une belle et spacieuse école paroissiale dirigée par les Sœurs Sainte-Anne de Lachine. En ces temps d'innovations morales dans la société domestique, il s'est fortement opposé par la voie des journaux franco-américains à l'organisation des femmes canadiennes catholiques en associations fraternelles d'assurances sur la vie, réprouvant leur participation à ce moderne mouvement de la mutualité, qui est du ressort des hommes, tant pour éloigner d'elles toute entrave à leurs devoirs d'état que pour sauvegarder le principe d'une saine économie dans la famille.

PARENT (L'abbé Jean-Baptiste-Amédée-Narcisse), né à Québec, le 25 juin 1852, de Pierre Parent, armurier, et d'Elisabeth Proulx, fit ses études à Québec, où il fut ordonné par le Cardinal Taschereau, le 14 novembre 1875. Vicaire à Saint-Georges-de-Beauce (1875-1876), à la Baie-Saint-Paul (1876-1878) ; curé de Saint-Fulgence-de-l'Anse-au-Foin (1878-8881), de la Petite-Rivière-Saint-François (1881-1889), de Saint-Fidèle (1889-1902), où il a bâti un presbytère en 1899 ; curé des Eboulements, depuis 1902.

PARENT (L'abbé Joseph-Alfred), né à Sherbrooke, le 4 juillet 1874, de Guillaume-Auguste Parent, menuisier, et de Marie-Angélique Houle, fit ses études à Sherbrooke et au grand séminaire de Montréal ; fut ordonné à Sherbrooke par Mgr P. LaRocque, le 21 mai 1899. Vicaire à Wotton (1899-1900), à Saint-Jean-Baptiste de Sherbrooke (1900-1901) ; professeur et assistant-procureur au séminaire de Sherbrooke (1901-1905) ; encore vicaire à Saint-Jean-Baptiste de Sherbrooke (1905) ; premier curé de Saint-Gérard-du-Lac-Weedon (1905-1907), où il a bâti un presbytère et achevé l'église en 1906 ; en repos pour cause de maladie, depuis 1907.

PARENT (L'abbé Joseph-Théophile), né à Montréal, le 16 janvier 1836, de Joseph-Alfred Parent et d'Adélaïde Létourneux, entra chez les Sulpiciens et fut ordonné à Paris en France par Mgr Morlot, le 2 juin 1860. A Montréal, professeur au petit séminaire (1864-1868), desservant de l'église Saint-Joseph (1868-1869), vicaire à Notre-Dame (1869-1870), professeur au grand séminaire depuis 1870.

PARENT (Rév. Père O.-D.) entra chez les Dominicains. A New-York, depuis 1906.

PARISEAU (L'abbé Fabien), né à Saint-Esprit, comté de Montcalm, le 7 décembre 1855, de Charles Pariseau et d'Aglaë Goulet, fut ordonné le 27 février 1881. Vicaire à Saint-Louis-de-Gonzague (1881-1883), à Saint-Clet (1883-1887), à Saint-Jacques-de-l'Achigan (1887-1889), à Saint-Barthélemy (1889-1890) ; curé de Saint-Alphonse-Rodriguez (1890-1902), de Repentigny (1902-1905), de Saint-Placide-des-Deux-Montagnes depuis 1905.

PARISEAU (L'abbé Joseph-Emile), né à Essex-Jonction dans le Vermont, le 20 janvier 1878, d'Augustin Pariseau, cultivateur, et de Marie Blanchard,

fit ses études à Saint-Hyacinthe et au grand séminaire de Montréal, où il fut ordonné par Mgr Bruchési, le 15 décembre 1903. Vicaire à Saint-François-Xavier de Winooski dans le Vermont, depuis 1903.

PASCAL (Rév. Père), né à Bagnères de Luchon en France le 29 décembre 1874, fit ses études sous la direction des Capucins, chez qui il entra à Carcassonne en France l'an 1892 et y prononça ses vœux en 1893 sous le nom de Frère Pascal ; fut ordonné à Ottawa par Mgr Duhamel, le 28 octobre 1900. Missionnaire (1900-1907) ; maître des novices à Saint-Charles de Québec, depuis 1907.

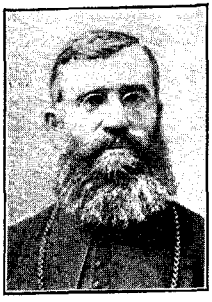

PASCAL (Mgr Albert), né à Saint-Genest-de-Banzon dans l'Ardèche en France le 3 août 1848, de Louis-Albert Pascal et de Sylvie Dupuis, fit ses études au pays natal et au grand séminaire de Montréal, où il fut ordonné par Mgr Fabre, le 1 novembre 1873. Missionnaire dans les chantiers du haut Ottawa (1873-1875), dans l'Athabaska et le MacKensie (1875-1891) ; évêque titulaire de Mosynopolis et vicaire apostolique de la Saskatchewan avec résidence à Prince-Albert (1891-1907), élu le 19 avril 1891, sacré à Viviers en France par Mgr Bonnet le 28 juin suivant ; évêque de Prince-Albert, depuis 1907.

PATRICE (Rév. Père), dans le monde Guillaume-Henri Gibbons, né à Wallop dans le Connecticut, le 9 août 1858, de Patrice Gibbons, cultivateur, et de Catherine O'Connell, fit ses études au collège Saint-Charles de Baltimore dans le Maryland et au grand séminaire de Montréal, où il fut ordonné par Mgr Fabre, le 23 décembre 1882. Successivement vicaire, curé et aumônier dans le diocèse de Hartford (1882-1905) ; entra chez les Trappistes à Oka en 1905 sous le nom de Frère Patrice ; religieux à Oka, depuis 1905.

PATTENAUDE (L'abbé Edmond) fut ordonné le 2 février 1882. Curé de Upper-Baie-du-Vin dans le Nouveau-Brunswick, depuis 1886.

PAUL (Rév. Père), dans le monde François-P.-A. Bourgeois, né à Rochelle, comté de Shefford, le 25 mai 1860, de Samuel Bourgeois, marchand, et de Léocadie Benoit, fit ses études à Saint-Hyacinthe et à Sherbrooke ; entra chez les Trappistes à Oka en 1890 et y prononça ses vœux en 1894 sous le nom de Frère Paul ; fut ordonné à Montréal par Mgr Fabre, le 30 août 1896. Religieux à Oka (1896-1897), à Mistassini depuis 1897.

PAULHUS (L'abbé Joseph-Onésime), né à Sainte-Victoire, comté de Richelieu, le 6 juillet 1876, de Pierre Paulhus, cultivateur, et d'Emélie Gaudette, fit ses études à Marieville et au grand séminaire de Montréal ;

fut ordonné à Saint-Hyacinthe par Mgr Decelles, le 29 novembre 1903. Professeur au petit séminaire de Marieville (1903-1905) ; vicaire à Saint-Charles-sur-Richelieu, depuis 1905.

PAUL-HUS (L'abbé Michel), né à Sainte-Victoire, comté de Richelieu, le 29 mars 1877, de Jean-Baptiste-Arthur-Hercule Paul-Hus, marchand, et de Marie Ethier, fit ses études à Saint-Hyacinthe et au grand séminaire de Montréal ; fut ordonné à Saint-Hyacinthe par Mgr Decelles, le 10 août 1904. Professeur au séminaire de Saint-Hyacinthe, depuis 1904.

PAUZÉ (L'abbé Joseph-Alexis), né à Saint-Alexis-de-Montcalm, le 17 novembre 1870, de Venance Pauzé, cultivateur, et d'Angélique Laporte, fit ses études à Joliette et au grand séminaire de Montréal, où il fut ordonné par Mgr Fabre, le 21 décembre 1895. Vicaire à Saint-Jean-d'Iberville (1896-1898), à Saint-Roch-de-l'Achigan (1898-1899), au Saint-Enfant-Jésus de Montréal (1899-1904) ; desservant successivement à Saint-Thomas-de-Joliette, à Berthierville et à Joliette (1904-1905) ; vicaire à la cathédrale de Joliette, depuis 1905.

PAUZÉ (Rév. Père Joseph-Alfred), né à Montréal, le 3 juillet 1872, d'Urgel Pauzé et de Marie Kelly, fit ses études à L'Assomption ; entra chez les Pères du Très-Saint-Sacrement à Bruxelles en Belgique l'an 1892 et prononça ses vœux en 1897 ; fut ordonné à Montréal par Mgr Bruchési, le 29 avril 1900. Vicaire à Saint-Jean-Baptiste de New-York (1900-1907) ; en repos à Gabriels dans l'état de New-York, depuis 1907.

PAUZÉ (Rév. Père Joseph-Vitalien-Léopold), né à Montréal, le 9 octobre 1879, de Vitalien Pauzé, marchand, et d'Adéline Miller, fit ses études à Saint-Laurent près Montréal ; entra chez les Pères Sainte-Croix à Sainte-Geneviève-près-Montréal en 1901 et prononça ses vœux en 1903 à Saint-Laurent, où il fut ordonné par Mgr C.-J. O'Reilly, le 29 juin 1906. Assistant-supérieur au collège de Farnham (1906-1907) ; préfet de discipline à l'université de Memramcook dans le Nouveau-Brunswick, depuis 1907.

PAUZÉ (L'abbé Victor-Emmanuel), né à Mascouche, comté de L'Assomption, le 21 décembre 1859, d'Eusèbe Pauzé, meunier, et de Henriette Valade, fit ses études à L'Assomption ; fut ordonné à Montréal par Mgr Fabre, le 19 mai 1883. Au collège de L'Assomption, surveillant (1883-1889), directeur des élèves depuis 1889.



PAYETTE (L'abbé Joseph-Georges), né à Montréal, le 12 avril 1860, d'Alexis-Félix Payette, conducteur de convois de voyageurs sur le Grand-Tronc, et de Suzanne Vincent, est le descendant à la huitième génération de Pierre Payette, capitaine de milice sous le fondateur de Montréal ; fit ses études à Sainte-Thérèse et fut ordonné à Saint-Henri de Montréal par Mgr Fabre, le 28 février 1885. Vicaire à Chambly (1885-1886) ; professeur

de rhétorique au collège de Sainte-Thérèse (1886-1889) ; vicaire et desservant à Saint-Lin durant le vice-rectorat de Mgr Proulx à l'université Laval à Montréal (1889-1893) ; secrétaire et assistant vice-recteur de l'université Laval à Montréal (1893-1896), où il a surveillé la préparation des plans et la construction de l'édifice universitaire actuel de la rue Saint-Denis ; vicaire à Saint-Vincent-de-Paul de Montréal avec charge de fonder la paroisse Saint-Eusèbe (1896-1897), où il érigea aussitôt un édifice assez spacieux pour servir à la fois de chapelle, de presbytère et d'écoles ; premier curé de Saint-Eusèbe (1897-1901), où il appela les Sœurs de la Congrégation en 1897 et les Frères du Sacré-Cœur en 1900 ; depuis 1901, curé de Longueuil, où avec le concours des commissions scolaires de la localité il renouvela entièrement les bâtisses des cinq écoles de la campagne et du collège commercial et d'où il commença la desserte de Saint-Georges de Montréal-Sud sur la limite ouest de sa paroisse en 1904.

PÉLADEAU (L'abbé Albert), né le 31 décembre 1858, fut ordonné le 26 février 1888. Vicaire à Saint-Jean-d'Iberville (1888-1897) ; professeur au collège de Sainte-Thérèse, depuis 1897.



PÉLADEAU (L'abbé Anthime), né à Saint-Edouard-de-Napierville, le 5 décembre 1834, de Jérôme Péladeau, cultivateur, et d'Emélie Lenoir-Rolland, fit ses études au séminaire de Montréal, où il fut ordonné par Mgr Bourget, le 21 décembre 1861. Vicaire à Saint-Gabriel-de-Brandon (1861-1862), à Huntingdon (1862-1863), à Longueuil (1863-1865), à Saint-Jacques-de-l'Achigan (1865) ; professeur au collège de Montréal (1865-1877) ; vicaire dans Montréal successivement à Saint-Joseph et à Notre-Dame (1877-1880) ; en même temps aumônier du couvent Villa-Maria pendant trois ans et de l'Hôpital-Général onze ans ; pendant son séjour au collège de Montréal aussi vicaire à Notre-Dame-de-Grâce trois ans ; curé de Repentigny (1880-1882), de Saint-Hubert-de-Chambly (1882-1887), de Sherrington (1887-1904) ; aumônier des Carmélites à Montréal, depuis 1904.

PELLAND (L'abbé François-Xavier Martin-), né à Sainte-Elisabeth-de-Joliette, le 3 décembre 1861, de Paul Martin-Pelland, cultivateur, et de Geneviève Auray-Laferrière, fit ses études à Joliette et au grand séminaire de Montréal ; fut ordonné à Joliette par Mgr Fabre, le 17 mars 1889. Vicaire à Saint-Eustache (1889) ; professeur au collège de Rigaud (1889-1897) ; vicaire à Beauharnois (1897-1898) ; curé de Sainte-Barbe (1898-1904), de Saint-Etienne-de-Beauharnois, depuis 1904.

PELLERIN (L'abbé Joseph-Alcide), né à Stanfold, comté d'Arthabaska, le 22 septembre 1880, de Joseph Pellerin, cultivateur, et de Marie Girouard, fit ses études à Nicolet ; fut ordonné dans sa paroisse natale par Mgr Brunault, le 15 juillet 1906. Professeur au séminaire de Nicolet, depuis 1906.

PELLETIER (L'abbé A.) fut ordonné le 27 mai 1893. Professeur au séminaire de Joliette (1893-1895) ; aux Etats-Unis, depuis 1895.

PELLETIER (L'abbé Alexis), né à Cacouna, comté de Témiscouata, le 26 avril 1837, de Louis Pelletier et de Sophie Michaud, fut ordonné à Québec le 19 septembre 1863. Professeur au séminaire de Québec (1863-1866), de Sainte-Anne-de-la-Pocatière (1866-1872) ; curé de Saint-Bruno-de-Chambly (1873-1878), de Valleyfield (1878-1891) ; retiré à Saint-Gabriel de Montréal (1891-1895) ; aumônier du Bon-Pasteur à Montréal, depuis 1895.

PELLETIER (Rév. Père Alphonse), né à Saint-Jean-Port-Joli, comté de L'Islet, le 8 mars 1877, de Joseph Pelletier et d'Agathe Pelletier, fit ses études à Sainte-Anne-de-la-Pocatière ; entra chez les Pères du Très-Saint-Sacrement à Montréal en 1897 et y prononça ses vœux en 1900 ; fut ordonné à Montréal par Mgr Brunault, le 27 juillet 1902. Depuis 1902, religieux au monastère de Montréal, dont il est le supérieur depuis le 19 août 1905.

PELLETIER (Rév. Père Alphonse), entré chez les Oblats de Marie-Immaculée, fut ordonné le 25 mai 1907. Etudiant au scolasticat d'Ottawa, depuis 1907.

PELLETIER (L'abbé Bernard-Jules), né à Alise-Sainte-Reine dans le département de la Côte-d'Or en France, le 6 février 1849, de Joseph-François Pelletier et de Denise Clément, fut ordonné à Dijon le 29 juin 1875. Entré chez les Sulpiciens et en solitude à Issy près Paris (1875-1876) ; professeur de philosophie à Coutances (1876-1879) ; précepteur dans une famille noble du diocèse de Dijon (1879-1881) ; professeur de philosophie au grand séminaire de Bourges (1881-1882) ; curé de Gissey-sous-Flavigny dans le diocèse de Dijon (1882-1887) ; à Montréal, professeur au séminaire (1887-1888), vicaire à Notre-Dame depuis 1888.

PELLETIER (L'abbé E.-Eugène), né à Sainte-Anne-de-la-Pocatière, comté de Kamouraska, le 18 février 1866, de François-Xavier Pelletier, cultivateur, et de Philomène Potvin, fit ses études à Sainte-Anne-de-la-Pocatière ; fut ordonné à Québec par Mgr Bégin, le 27 mai 1893. Vicaire à Sainte-Julie-de-Laurierville (1893-1894) ; professeur au collège de Sainte-Anne-de-la-Pocatière (1894) ; vicaire à La Beauce (1894-1897) ; encore professeur au collège de Sainte-Anne-de-la-Pocatière, depuis 1897.

PELLETIER (L'abbé Etienne-Eugène), né à Sainte-Rosalie, comté de Bagot, le 25 mars 1871, de Guillaume Pelletier, maçon, et de Héloïse Cabana, fit ses études à Saint-Hyacinthe et au grand séminaire de Montréal ; fut ordonné dans sa paroisse natale par Mgr Decelles, le 19 juillet 1896. Professeur au séminaire de Saint-Hyacinthe (1896-1898) ; vicaire à Roxton (1898-1907) ; curé de Sweetsburg, depuis 1907.

PELLETIER (L'abbé Eugène-Elzéar), né à Saint-Arsène, comté de Témiscouata, le 8 décembre 1861, de Jean-Baptiste Pelletier, cultivateur, et d'Adèle Gagnon, fit ses études à Rimouski, où il fut ordonné par Mgr J. Lan-

gevin, le 16 septembre 1888. Vicaire à l'Ile-Verte (1888-1889), à Sainte-Flavie (1889), à la Grande-Rivière (1889-1890) ; curé de l'Anse-au-Griffon (1890-1892), de Notre-Dame-de-l'Ile-Verte (1892-1895) ; en repos aux États-Unis (1895-1896) ; curé de Saint-Luc-de-Matane (1896-1899), de Saint-Joseph-de-Lepage depuis 1899.

PELLETIER (L'abbé François), né à Saint-Aubert, comté de L'Islet, le 1 novembre 1859, de Michel Pelletier, cultivateur, et de Célanire Morin, fit ses études à Québec, où il fut ordonné par le Cardinal Taschereau, le 30 mai 1890. Au séminaire de Québec, professeur de quatrième (1890-1891), de belles-lettres (1891-1899) ; étudiant à l'Institut Catholique de Paris en France (1899-1900), à Athènes en Grèce (1900-1901) ; professeur de littérature grecque à l'université de Québec, depuis 1901. Maître-ès-arts.



PELLETIER (L'abbé Georges-Noel), né à Sainte-Anne-de-la-Pocatière, le 29 octobre 1876, de Félix Pelletier, cultivateur, et de Marie Soucy, fit ses études à Sainte-Anne-de-la-Pocatière et à Québec ; fut ordonné dans sa paroisse natale par Mgr Bégin, le 5 janvier 1902. Vicaire à Saint-Jean-Deschaillons (1902-1904), à Sainte-Croix (1904) ; professeur au collège de Sainte-Anne-de-la-Pocatière, depuis 1904.

PELLETIER (L'abbé Georges-Théodule), né à Saint-André-de-Kamouraska, le 30 juillet 1855, de Georges Pelletier, tanneur, et d'Odélie Jobin, fit ses études à Sainte-Anne-de-la-Pocatière ; fut ordonné à Québec par le Cardinal Taschereau, le 22 mai 1881. Vicaire à Saint-Alexandre-de-Kamouraska (1881-1888) ; curé de Saint-Nérée (1888-1899), où il a bâti un presbytère en 1889 et parachevé l'église en 1894 ; curé de Saint-François-de-la-Rivière-du-Sud, depuis 1899.

PELLETIER (L'abbé Jean-Alphonse), né à Saint-Roch-des-Aulnaies, comté de L'Islet, le 20 mai 1839, de Jean-Baptiste Pelletier, cultivateur, et de Céleste Leclerc-Francœur, fit ses études à Sainte-Anne-de-la-Pocatière, où il fut ordonné par Mgr Baillargeon, le 11 octobre 1868. Professeur au collège de Sainte-Anne-de-la-Pocatière (1868-1869) ; vicaire à Broughton (1869-1870) ; curé-fondateur du Sacré-Cœur-de-Jésus-de-Broughton (1870-1871) ; en même temps missionnaire-fondateur au Sacré-Cœur-de-Marie (1870-1871) ; curé de Saint-Onésime (1871-1877), de l'Ile-aux-Coudres (1877-1894), où il a bâti une église en 1884 et 1885 ; retiré à Lévis, depuis 1894.

PELLETIER (L'abbé Jean-Séverin), né à Saint-Roch-des-Aulnaies, comté de L'Islet, le 24 novembre 1849, d'André Pelletier, cultivateur, et d'Elisabeth Fortin, fit ses études à Sainte-Anne-de-la-Pocatière ; fut ordonné dans sa paroisse natale par le Cardinal Taschereau, le 24 juin 1877. Vicaire à Hébertville (1877-1879) ; curé de l'Anse-Saint-Jean (1879-1901), où il a bâti une église en pierre l'an 1890 et un presbytère en 1892 ; curé de la Jonquières, depuis 1901.

PELLETIER (L'abbé Joseph), né à Saint-Pascal, comté de Kamouraska, le 16 octobre 1828, de Célestin Pelletier et de Justine Aubert, fut ordonné à Saint-Jean-du-Nouveau-Brunswick le 4 septembre 1853. Curé de Bathurst dans le Nouveau-Brunswick (1853-1857), de Richibouctou (1857-1859), de Caraquet (1859-1876), de Saint-François-de-Madawaska (1876-1885), de Richibouctou encore (1885-1887), de Saint-Louis-de-Kent depuis 1887.

PELLETIER (L'abbé Joseph-Alcide), né à Saint-Lin, comté de L'Assomption, le 16 novembre 1866, d'Olivier Pelletier, menuisier, et de Séphora Roch, fit ses études à Sainte-Thérèse, au séminaire de Montréal et à Ottawa, où il fut ordonné par Mgr Duhamel, le 19 mai 1894. Vicaire à Masson (1894-1895), à South-Gloucester (1895) ; desservant à Alfred (1895-1896) ; vicaire à Aylmer (1896) ; curé de Luskville (1896-1901), de Plantagenet depuis 1901.

PELLETIER (L'abbé Joseph-Bruno), né à Saint-Laurent-d'Orléans, comté de Montmorency, le 27 mars 1875, de H.-Bruno Pelletier, instituteur, et de Luce Vallée, fit ses études à Québec, où il fut ordonné par Mgr Bégin, le 17 mai 1903. Assistant-procureur au séminaire de Québec, depuis 1903.

PELLETIER (L'abbé Joseph-Elzéar), né à Saint-Arsène, comté de Témiscouata, le 9 janvier 1858, de Jean-Baptiste Pelletier, cultivateur, et d'Adèle Gagnon, fit ses études à Rimouski, où il fut ordonné le 7 mars 1886. Vicaire aux Trois-Pistoles (1886-1887), à la Grande-Rivière (1887) ; desservant à Newport-de-la-Gaspésie (1887-1888), à la Pointe-au-Père (1888-1889) ; vicaire à la cathédrale de Rimouski (1889-1891) ; curé des Méchins avec desserte des Capucins (1891-1892) ; curé de Saint-Alexis-de-Matapédiac, depuis 1892.

PELLETIER (L'abbé Joseph-Noel), né à Saint-Roch-des-Aulnaies, comté de L'Islet, le 23 décembre 1880, d'Odilon Pelletier, cultivateur, et de Hélène Lapointe, fit ses études à Sainte-Anne-de-la-Pocatière et à Québec ; fut ordonné dans sa paroisse natale par Mgr Bégin, le 1 mai 1907. Professeur au collège de Sainte-Anne-de-la-Pocatière, depuis 1907.

PELLETIER (Rév. Père Joseph-Octave), né à Saint-Roch de Québec le 16 décembre 1860, entra chez les Oblats de Marie-Immaculée et fut ordonné le 4 juin 1887. Missionnaire à Betsiamis sur la côte du Labrador (1887-1888) ; à Saint-Sauveur de Québec (1888-1894) ; à Saint-Pierre de Montréal (1894-1901) ; missionnaire à Ville-Marie sur les bords du lac Témiscamingue, depuis 1901.

PELLETIER (L'abbé Joseph-Philippe-Gonzague), né aux Trois-Pistoles, comté de Témiscouata, le 19 août 1882, de Joseph-P. Pelletier, commis-marchand, et de Marie-Hélène Prénouf, fit ses études à Rimouski, où il fut ordonné par Mgr Blais, le 25 mai 1907. Professeur au séminaire de Rimouski, depuis 1907.

PELLETIER (L'abbé Joseph-Romuald), né à Saint-Laurent-d'Orléans, comté de Montmorency, le 11 juin 1873, de Honoré-Bruno Pelletier, instituteur, et de Marie-Luce Vallée, fit ses études à Québec, où il fut ordonné par Mgr Bégin, le 22 avril 1900. Professeur au séminaire de Québec, depuis 1900.

PELLETIER (L'abbé Louis-Joseph), né à Saint-Roch-des-Aulnaies, comté de L'Islet, le 27 mars 1869, de Guillaume Pelletier, marchand, et de Virginie Miville, fit ses études à Sherbrooke, où il fut ordonné par Mgr P. LaRocque, le 22 septembre 1895. Vicaire à Richmond (1895-1898), à Coaticook (1898-1900) ; en repos (1900) ; vicaire à Saint-Jean-Baptiste de Sherbrooke (1900-1901) ; encore vicaire à Richmond (1901) ; curé de Valracine (1901-1903), de Saint-Romain depuis 1903.

PELLETIER (L'abbé Marie-Georges-Dominique), né à Fraserville, comté de Témiscouata, le 4 décembre 1859, de Georges Pelletier, marchand, et de Rosalie-Virginie Moreau, fit ses études à Sainte-Anne-de-la-Pocatière et au collège français de Rome en Italie, où il fut ordonné par le Cardinal Monaco LaValetta, le 22 décembre 1883. Continua ses études à Rome (1883-1885) ; au collège de Sainte-Anne-de-la-Pocatière, professeur de théologie (1885-1899), supérieur (1896-1902), préfet des études (1899-1901) ; depuis 1902, curé de Bienville, où il a agrandi l'église et en a terminé l'intérieur en 1903, 1906 et 1907. Docteur en théologie de l'université Grégorienne de Rome (1885), et bachelier en droit canonique.

PELLETIER (L'abbé Napoléon-J.), né à Sainte-Rosalie, comté de Bagot, de Guillaume Pelletier, maçon, et de Héloïse Cabana, fit ses études à Saint-Hyacinthe et entra chez les Oblats de Marie-Immaculée. A Lowell dans le Massachusetts (1884-1891) ; à Tewksbury (1891-1895) ; à Buffalo dans l'état de New-York (1895-1899) ; à Plattsburg, depuis 1899.

PELLETIER (L'abbé Pierre), né à Lavaltrie, comté de Berthier, le 4 septembre 1851, fut ordonné à Montréal le 24 août 1878. Vicaire à Saint-Jérôme-de-Terrebonne (1878-1891) ; curé de Lachenaie (1891-1893), de Saint-Félix-de-Valois (1893-1905), de Berthierville depuis 1905.

PELLETIER (Rév. Père Pierre), entré chez les Eudistes, fut ordonné le 29 mai 1888. Curé de Tobique dans le Nouveau-Brunswick, depuis 1905.

PELLETIER (L'abbé Raphael), né à Lavaltrie, comté de Berthier, le 6 mars 1867, fut ordonné le 3 septembre 1893. Vicaire à Saint-Jacques-le-Mineur (1893-1897), à Saint-Henri de Montréal (1897-1898) ; en repos aux Etats-Unis (1898-1899) ; auxiliaire à Sainte-Cunégonde de Montréal (1899-1900) ; aumônier de l'hospice Gamelin à Montréal (1900-1906) ; curé de Saint-Hippolyte-de-Kilkenny, depuis 1906.

PÉLOQUIN (Rév. Père O.), entré chez les Oblats de Marie-Immaculée, fut ordonné le 8 avril 1905. Missionnaire à Kénora dans l'Algoma, depuis 1905.



PÉLOQUIN (L'abbé Olivier), né à Saint-Robert, comté de Rouville, le 4 février 1875, de Bruno Péloquin, cultivateur, et de Marie-Luce Péloquin, fit ses études à Saint-Hyacinthe et en Italie à la Propagande de Rome, où il fut ordonné par le Cardinal Casetta, le 4 juin 1898. Professeur de versification au séminaire de Saint-Hyacinthe (1898-1899) ; vicaire à Sorel (1899-1905) ; aumônier du Mont-Saint-Bernard à Sorel, depuis 1905. Docteur en théologie (1898).

PÉLOQUIN (Rév. Père Vertume), voir **JÉRÔME (Rév. Père)**.

PÉLOQUIN (Rév. Père Zéphirin) entra chez les Pères du Sacré-Cœur. Religieux à Watertown dans l'état de New-York (1893-1904), à Natick dans le Rhode-Island depuis 1904.

PELTIER (L'abbé Joseph-Alfred), né à Saint-Ambroise-de-Kildare, comté de Joliette, en 1856, d'Antoine Peltier, cultivateur, et de Théotiste Poitras, fit ses études à Joliette ; fut ordonné à Montréal par Mgr Fabre, le 27 mai 1893. Professeur au séminaire de Joliette (1893-1895) ; vicaire à Saint-Joseph de Salem dans le Massachusetts (1895-1902) ; curé-fondateur de Sainte-Anne de Salem, depuis 1902 ; en même temps étudiant à la Propagande de Rome en Italie (1904-1906), d'où il revint docteur en théologie (1906).

PENNAFORT (Rév. Père), entré chez les Franciscains, fut ordonné le 25 juillet 1907. *Religieux à Montréal, depuis 1907.*

PEPIN (Rév. Père Eugène-A.), né à Arthabaskaville, le 7 août 1872, de Louis-Ovide Pepin, marchand, et de Marie-Louise McArthur, fit ses études au collège de Montréal et aux Trois-Rivières ; entra chez les Oblats de Marie-Immaculée à Lachine en 1891 et prononça ses vœux en 1892 ; fut ordonné à Ottawa par Mgr Duhamel, le 12 juin 1897. Professeur à l'université d'Ottawa (1897-1900) ; procureur du noviciat de Lachine (1900-1901) ; vicaire à Mattawa (1901-1902) ; assistant-procureur à l'université d'Ottawa, depuis 1903.

PEPIN (L'abbé Joseph-Eugène), né à Empire-City dans le Névada des Etats-Unis, le 30 juin 1880, de Cérice Pepin et de Hermine Roux, fit ses études à Nicolet et à Marieville ; fut ordonné à Nicolet par Mgr Brunault, le 6 juillet 1904. Vicaire à Saint-Zéphirin (1904-1905), à Sainte-Gertrude (1905-1906), à Saint-Paul-de-Chester depuis 1906.

PEPIN (L'abbé Joseph-Isidore-Noé), né à Saint-Léon-de-Maskinongé, le 26 février 1873, d'Isidore Pepin, forgeron, et de Marie-Anne Julien, fit ses études à Nicolet et à Québec ; fut ordonné à Nicolet par Mgr Gravel, le 2 août 1897. Vicaire à Sainte-Monique-de-Nicolet (1897-1900), à Nicolet (1900), à Arthabaskaville (1900-1902), à la Baie-du-Febvre (1902-1903), à Stanfold (1903-1905), à Victoriaville (1905), encore à la Baie-du-Febvre (1905-1906) ; aumônier de l'Hôtel-Dieu de Nicolet, depuis 1906.



PEPIN-LACHANCE (L'abbé Louis-Honoré), né à Saint-Elzéar-de-Beauce, le 14 janvier 1864, de Jean-Baptiste Pepin-LaChance, cultivateur, et de Marcelline Lessard, fit ses études à Saint-Laurent près Montréal, au grand séminaire de Montréal et à Chicoutimi, où il fut ordonné par Mgr Labrecque, le 23 mai 1897. Professeur au séminaire de Chicoutimi (1897-1898) ; vicaire à la Malbaie (1898-1899) ; dans le Vermont curé de Montgomery-Centre (1899-1902), où il a restauré l'église et le presbytère en 1901 ; depuis 1902, curé de South-Hero avec charge de toutes les îles du lac Champlain, y compris l'île La Motte.

PERDEREAU (Rév. Père François-Louis-Julien), né à La Dorée dans le diocèse de Laval en France, le 15 mars 1870, de Victor Perdereau, cultivateur, et de Marie Lagrève, fit ses études au juniorat de Notre-Dame de Sion en France et à l'université Grégorienne de Rome en Italie ; entra chez les Oblats de Marie-Immaculée à Saint-Gerlach en Hollande l'an 1888 et prononça ses vœux en 1890 à Rome, où il fut ordonné par le Cardinal Parocchi, le 29 juillet 1894. Professeur de philosophie à Bénévent en Italie (1896-1897), de théologie dogmatique au scolasticat d'Ottawa (1897-1899) ; à l'université d'Ottawa (1899-1902) ; aumônier des Sœurs de la Miséricorde à Montréal (1902-1905) ; employé au ministère à Saint-Pierre de Montréal, depuis 1905. Docteur en philosophie (1892), en théologie (1896).

PERRAS (L'abbé Joseph-Amédée), né à Saint-Rémi-de Napierville, le 3 mai 1867, de Médard Perras, cultivateur, et de Philomène Normandin, fit ses études à Joliette et au séminaire de Montréal, où il fut ordonné par Mgr Fabre, le 25 juillet 1896. Vicaire à Lacolle (1896-1897), à Saint-Isidore-de-Laprairie (1897-1898), à Saint-Louis de Montréal (1898-1900), à Notre-Dame-de-Grâce de Montréal (1900-1901), à Saint-Charles de Montréal depuis 1901 à 1911 ; curé, Ste-Théodosie, 1911-1915, St-Michel N.D. St-Joseph dernier, 1923-30, Oct.-30.

PERRAULT (L'abbé Charles-Alfred), né à Saint-Pie-de-Bagot, le 15 mars 1870, de Charles Perrault, cultivateur, et de Dina Bernier, fit ses études à Saint-Hyacinthe, à Marieville et au grand séminaire de Montréal ; fut ordonné à Saint-Hyacinthe par Mgr P. LaRocque, le 26 janvier 1896. Vicaire à Upton (1896-1897), à Granby (1897-1898), à L'Ange-Gardien-de-Rouville (1898-1899), à Saint-Ours (1899-1900), à Saint-Alexandre-d'Iberville (1900-1902), à Saint-Georges de Manchester dans le Nouveau-Hampshire (1904-1907), à Saint-Damase-sur-Yamaska depuis 1907.

PERRAULT (Rév. Père Joseph-Avila), né à Saint-Paul-de-Joliette, le 17 août 1874, d'Isaïe Perrault, cultivateur, et d'Olive Amyot, fit ses études à Joliette ; entra chez les Clercs Saint-Viateur en 1896 et y prononça ses vœux en 1898 ; fut ordonné à Montréal par Mgr Bruchési, le 23 août 1903. Professeur au collège de Joliette (1903-1905) ; à Saint-Viateur de Montréal, vicaire (1905-1906), secrétaire provincial depuis 1906. Bachelier-ès-sciences (1906).

PERRAULT (L'abbé J.-G.). Curé d'Ogden dans l'Iowa (1904-1905) ; en repos à Chicago, depuis 1905.



PERRAULT (L'abbé Joseph-Léandre), né à Saint-Paul-de-Joliette, le 2 juillet 1854, d'Isaïe Perrault, cultivateur, et d'Olive Amyot, fit ses études à L'Assomption ; fut ordonné à Montréal par Mgr Fabre, le 7 juin 1879. Professeur au collège de Varennes (1879-1884) ; vicaire à Varennes (1884-1892), à Berthierville (1892-1896) ; curé de Sainte-Théodosie (1896-1900), de la Côte-des-Neiges près Montréal depuis 1900.

PERRAULT (L'abbé Joseph-Paul-Adrien), né à Saint-Paul-de-Joliette, le 23 mai 1871, d'Isaïe Perrault, cultivateur, et d'Olive Amyot, fit ses études à Joliette ; fut ordonné à Montréal par Mgr Bruchési, le 15 août 1897. Vicaire à Saint-Rémi-de-Napierville (1897-1899), à Joliette (1899-1900), à Laprairie (1900-1901), à Saint-Martin-de-Laval (1901-1902) ; depuis 1902, curé de Fannystelle, d'où il a bâti une église à Starbuck.



PERREAULT (L'abbé Adélard), né à Sainte-Mélanie, comté de Joliette, le 21 juillet 1863, de François Perreault, cultivateur, et de Sophie Payette, fit ses études à Joliette, où il fut ordonné par Mgr Fabre, le 17 mars 1889. Vicaire à Sainte-Justine-de-Vaudreuil (1889), à Saint-Félix-de-Valois (1889-1890), à Saint-Timothée-de-Beauharnois (1890-1892), à Beauharnois (1892-1896), à la cathédrale de Valleyfield (1896-1897) ; curé de Sainte-Philomène-de-Châteauguay, depuis 1897.

PERREAULT (L'abbé Albert), né à Saint-Alexis-de-Montcalm, en 1872, de Placide Perreault, cultivateur, et d'Elmire Lemire-Marsolais, fit ses études à L'Assomption ; fut ordonné à Montréal par Mgr Fabre, le 21 décembre 1895. Professeur au collège de L'Assomption, depuis 1895.

PERREAULT (L'abbé Joseph-Avila), né à Saint-Sulpice, comté de L'Assomption, le 28 octobre 1873, de Cuthbert Perreault, cultivateur, et de Philomène Brouillet, fit ses études à L'Assomption et au grand séminaire de Montréal ; fut ordonné à Joliette par Mgr Bruchési, le 31 juillet 1898. Vicaire à Terrebonne, depuis 1898.



PERREAULT (L'abbé Joseph-Edmond), né à L'Assomption, le 12 juillet 1847, de Joseph Perreault, cultivateur, et d'Emélie Lacroix, fit ses études à L'Assomption ; fut ordonné à Montréal par Mgr Pinsonnault, le 18 août 1872. Vicaire à Saint-Henri de Montréal (1872-1876), à Saint-Rémi-de-Napierville (1876-1878) ; curé de Coopersville dans l'état de New-York (1878-1879) ; en repos au Sault-au-Récollet (1879-1880) ; accompagna Mgr Bour-

get à Rome comme secrétaire (1880-1882) ; vicaire à Webster dans le Massachusetts (1882-1884) ; curé-fondateur de Sainte-Anne de Turner's Falls (1884-1893), où il a bâti une église et un presbytère ; depuis 1893, curé-fondateur du Saint-Nom-de-Jésus de Worcester, où il a construit une église, un presbytère et une école paroissiale.

PERREAULT (L'abbé Joseph-Hildège), né à Saint-Esprit, comté de Montcalm, le 17 mai 1869, de Joseph Théophile Perreault, cultivateur, et de Zénoïde Lévesque, fit ses études à Joliette et au grand séminaire de Montréal, où il fut ordonné par Mgr Bruchési, le 4 septembre 1898. Vicaire à Longueuil (1898-1900), au Sault-au-Récollet (1900-1901), à Saint-Cuthbert (1901-1902), à Berthierville (1902-1905), à Lanoraie depuis 1905.

PERREAULT (Rév. Père Joseph-Hormisdas), né à Saint-Calixte, comté de Montcalm, le 5 mars 1861, d'Ambroise Perreault et d'Odile Desrochers, entra chez les Oblats de Marie-Immaculée et fut ordonné à Montréal le 5 octobre 1885. Econome du noviciat de Lachine (1885-1887) ; à Maniwaki, vicaire (1887-1888), curé (1888-1891) ; à Saint-Pierre de Montréal (1891-1896) ; supérieur à Ville-Marie sur les bords du lac Témiscamingue (1896-1900) ; à Saint-Pierre de Montréal (1900-1901) ; à Ville-Marie (1901-1903) ; aumônier à Winnipeg dans le Manitoba (1903-1904) ; vicaire au Lac-la-Croix (1904-1905) ; à Saint-Pierre de Montréal encore (1905-1906) ; missionnaire à la Pointe-Bleue sur les bords du lac Saint-Jean, depuis 1906.

PERREAULT (L'abbé Joseph-Philippe), né à Plessisville, comté de Mégantic, le 8 mars 1870, de Joseph Perreault, forgeron, et de Flore Suger, fit ses études à Sherbrooke, au grand séminaire de Montréal et dans le Massachusetts à Boston, où il fut ordonné par Mgr Williams, le 30 mai 1896. Vicaire à New-London dans le Connecticut (1896-1897), à Taftville (1897-1902) ; curé de Voluntown, depuis 1902.

PERREAULT (Rév. Père Siméon), entré chez les Oblats de Marie-Immaculée, fut ordonné le 24 avril 1892. Missionnaire à Qu'Appelle dans la Saskatchewan (1894-1898), à la Montagne-de-Tondre (1898-1901), au Lac-Croche depuis 1901.

PERRIER (L'abbé Louis-Philippe), né à Saint-Valentin, comté de Saint-Jean, le 6 mars 1870, de Louis Perrier, cultivateur, et d'Elmire Lefebvre, fit ses études au séminaire de Montréal, où il fut ordonné par Mgr Emard, le 19 décembre 1896. Professeur au collège de Montréal (1896-1898) ; étudiant à Rome en Italie (1898-1901), d'où il revint docteur en théologie (1900) et en droit canonique (1901) ; professeur de philosophie et de droit canonique au séminaire de Montréal (1901-1903) ; vice-chancelier de l'archevêché de Montréal (1903-1906) ; visiteur des écoles catholiques de Montréal, depuis 1906 ; professeur de droit public de l'Eglise à la faculté des arts de l'université Laval à Montréal.

PERRIN (L'abbé H.) fut ordonné le 21 septembre 1894. Vicaire à Windsor-Mills (1898-1899) ; curé de Saint-Claude-de-Richmond (1899-1902), de Sawyerville (1902-1906), d'Ascot-Corner depuis 1906.

PERRIN (L'abbé Léonidas), né à Saint-Stanislas-de-Champlain le 26 décembre 1868, fut ordonné à Montréal le 3 juillet 1892 et entra chez les Sulpiciens. A Rome en Italie (1892-1896) ; professeur à Montréal depuis 1896.

PERRON (L'abbé Alphée) fut ordonné le 21 septembre 1889. Vicaire à Bonaventure dans la Gaspésie (1889-1891) ; curé de Leroy dans le Dakota-Septentrional (1892-1895), de Peru dans l'état de New-York (1897-1904), d'Altona depuis 1904.

PERRON (L'abbé Joseph) fut ordonné le 12 juin 1889. Vicaire à Saint-Jérôme-de-Métabetchouane (1889-1890) ; curé de Mille-Vaches (1890-1902), de Saint-Irénée depuis 1902.

PERRON (L'abbé Joseph), né à Saint-Hilarion, comté de Charlevoix, le 10 septembre 1865, d'Adolphe Perron et d'Aglaë Bouchard, fit ses études à l'école normale Laval de Québec et fut ordonné à Rimouski le 28 février 1892. Vicaire à Cacouna (1892-1893), à la cathédrale de Rimouski (1893-1894) ; curé de Mont-Louis (1894-1897), de Sainte-Blandine (1897-1907) ,de Sainte-Luce depuis 1907.

PERRON (Rév. Père Joseph) entra chez les Jésuites. Missionnaire dans l'Alaska, depuis 1898.

PERRON (L'abbé Joseph-Alexandre-Stanislas), né à Chambly le 4 mai 1868, fut ordonné le 25 février 1893. A l'archevêché de Montréal (1893-1901) ; curé-fondateur de Saint-Léon de Montréal (1901-1904) ; en repos à Chambly (1904-1905) ; curé de Saint-Basile-de-Chambly, depuis 1905.

PERRON (L'abbé Joseph-Louis-Honoré) fut ordonné le 14 mai 1905. Vicaire à Amqui (1905-1906) ; en repos aux Trois-Rivières, depuis 1906.

PERRON (L'abbé Joseph-Ulric), né à Deschambault, comté de Portneuf, le 4 septembre 1872, de Ludger Perron, cultivateur, et de Delphine Delisle, fit ses études à Québec, où il fut ordonné par Mgr Bégin, le 19 mai 1898. Vicaire à Saint-Pascal (1898-1906) ; curé de Notre-Dame-du-Rosaire, depuis 1906.

PÉRUISSET (Rév. Père Louis-Claude), né à Méry dans la Savoie en France, le 25 février 1871, de Louis Péruisset et de Louise Bertholet, fit ses études à Rumilly en France et à Rome en Italie ; entra chez les Oblats de Marie-Immaculée à Notre-Dame-de-l'Osier en France l'an 1888 et prononça ses vœux à Rome en 1889 ; fut ordonné à Ottawa par Mgr Duhamel, le 19 mai 1894. Professeur au scolasticat d'Ottawa (1894-1906), à l'université d'Ottawa depuis 1906.

PÉRUSSE (L'abbé Joseph-Alfred), né à Lotbinière, le 15 septembre 1843, de François-Xavier Pérusse, cultivateur, et de Marguerite Gagné, fit ses études à Québec et fut ordonné à Rimouski par Mgr J. Langevin, le 8 mars 1868. Vicaire à la cathédrale de Rimouski (1868) ; missionnaire à la Pointe-aux-Esquimaux sur la côte du Labrador (1868-1871) ; curé de Saint-Honoré-d'Armand avec desserte de Saint-Louis-du-Ha-Ha (1871) ; curé de Notre-Dame-du-Lac (1871-1872) ; missionnaire à Moisie sur la côte du Labrador (1872-1874) ; curé de Notre-Dame-du-Lac encore (1874-1878), de Saint-Moïse (1878-1881), de Percé (1881-1893), de Notre-Dame-du-Sacré-Cœur-de-Rimouski (1893-1898), de Sainte-Anne-des-Monts depuis 1898.

PÉRUSSE (L'abbé J.-Ludger), né à Lotbinière, le 22 septembre 1849, de François-Xavier Pérusse, cultivateur, et de Marguerite Gagné, fit ses études à Québec, où il fut ordonné par le Cardinal Taschereau, le 13 février 1876. Vicaire à Saint-Roch de Québec (1876), à Sainte Anne-de-Beaupré (1876), à Saint-François-de-Beauce (1876-1877), à Saint-Jean-Deschaillons (1877-1878), à Saint-Philippe-de-Néri (1878-1880) ; curé de Sainte-Perpétue-de-L'Islet (1880-1881), de Saint-Tite-de-Montmorency (1881-1897), où il a bâti une église en 1891 ; depuis 1897, curé de Saint-Flavien, où il a construit un couvent en 1901.

PÉTEL (Rév. Père François-Marie), entré chez les Eudistes, fut ordonné le 17 juin 1905. Professeur au collège de Caraquet dans le Nouveau-Brunswick, depuis 1905.

PETITNICOLAS (Rév. Père Désiré), voir **DÉSIRÉ (Rév. Père)**.

PHANEUF (Rév. Père Antoine-Laurent-René-Maurice), voir **FRANÇOIS-MARIE (Rév. Père)**.

PHANEUF (L'abbé J.-G.-Auguste), né à Saint-Hugues, comté de Bagot, le 17 mars 1881, d'Isidore Phaneuf et de Marie Dubois, fit ses études à Saint-Hyacinthe et au grand séminaire de Montréal ; fut ordonné à Saint-Hyacinthe par Mgr Bernard, le 25 juillet 1906. Vicaire à Granby, depuis 1906.

PHANEUF (L'abbé Jacques-Maximilien-Honorius), né à Saint-Antoine-sur-Richelieu, comté de Verchères, le 24 avril 1876, de Joseph-Alphonse Phaneuf, marchand, et d'Elmire Gendron, fit ses études à Saint-Hyacinthe ; fut ordonné dans sa paroisse natale par Mgr Decelles, le 15 juillet 1900. Vicaire à Farnham (1900-1901), à Saint-Antoine-sur-Richelieu (1901-1903) ; professeur au séminaire de Saint-Hyacinthe (1903-1906) ; vicaire à Saint-Simon-de-Bagot (1906), à Sainte-Rosalie (1906-1907), à la cathédrale de Saint-Hyacinthe depuis 1907.

PHANEUF (L'abbé Jean-Marie-Hugues), né à Rigaud, le 1 novembre 1877, d'Antoine Phaneuf, notaire, et de Marie-Joseph Adam, fit ses études à Rigaud et au grand séminaire de Montréal ; fut ordonné à Rigaud par Mgr Emard, le 26 août 1900. Professeur à Valleyfield (1900-1901) ; vicaire à Sainte-Marthe (1901-1903) ; professeur à Rigaud, depuis 1903.

PHANEUF (L'abbé Louis-Henri), né à Rigaud, comté de Vaudreuil, le 1 décembre 1880, d'Antoine Phaneuf, notaire, et de Marie-Joseph Adam, fit ses études à Rigaud et au grand séminaire de Montréal ; fut ordonné à Valleyfield par Mgr Emard, le 29 octobre 1905. Vicaire au Sacré-Cœur de Montréal (1905-1907), à Malone dans l'état de New-York depuis 1907.

PHILIP (L'abbé Séraphin), né à Rochebrune dans les Hautes-Alpes en France, le 11 octobre 1841, de Victor Philip et de Pauline Baudoul, fut ordonné à Ottawa le 15 août 1866. Vicaire à Wakefield (1866-1867) ; curé de Plantagenet (1867-1875), d'Orléans (1875-1899), de Hawkesbury depuis 1899. Chanoine de la cathédrale d'Ottawa.

PHILIPPE (Rév. Père Jean-Théodore), né à Carleton sur les bords de la baie des Chaleurs, le 18 octobre 1871, de Joseph Philippe et de Marie Landry, entra chez les Pères du Sacré-Cœur d'Issoudun et y fut ordonné. Missionnaire aux îles de l'Océanie.

PHILIPS (Rév. Père Mathieu), né à Kleingenhout-Beek en Hollande le 26 mai 1872, entra chez les Pères de Marie et fut ordonné le 8 septembre 1895. Vicaire à Dorval près Montréal, depuis 1895.

PIAN (Rév. Père Jean-Marie-Eugène), né à Saint-Lunaire dans le diocèse de Rennes en France, le 22 juin 1833, de Laurent Pian, marin, et de Perrine Colère, fit ses études à Saint-Malo et au grand séminaire de Rennes ; entra chez les Oblats de Marie-Immaculée à Notre-Dame-de-l'Osier en 1855 et y prononça ses vœux en 1856 ; fut ordonné à Marseille en France par Mgr de Mazenod, le 8 septembre 1858. Professeur à l'université d'Ottawa (1858-1859) ; missionnaire à la baie d'Hudson (1859-1882), à Maniwaki (1882-1900), à Ville-Marie (1900-1904), à Maniwaki encore depuis 1904.

PICARD (L'abbé Pierre-Hubert), né à Stratford, comté de Wolfe, le 5 décembre 1874, de Hubert Picard, cultivateur, et de Geneviève Gendron, fit ses études à Québec, à Sherbrooke et au grand séminaire de Montréal ; fut ordonné dans sa paroisse natale par Mgr P. LaRocque, le 2 octobre 1904. Vicaire à Weedon (1904-1905), à Mégantic (1905), à Saint-Jean-Baptiste de Sherbrooke (1905-1906), à Wotton depuis 1906.

PICHÉ (Rév. Père Emile), né au Sault-au-Récollet près Montréal, le 25 avril 1856, de Basile Piché et de Joséphine Parseillé-Lachapelle, entra chez les Pères Saint-Vincent-de-Paul et fut ordonné à Paris en France le 7 juin 1879. Missionnaire à Manchester dans le diocèse de Salford en Angleterre (1880-1882), à Lurgan dans le diocèse de Dromore en Irlande ; à Paris en France en 1907.

PICHER (L'abbé Ludger), né à Ottawa, le 17 mars 1868, de Napoléon Picher, commis-marchand, et de Delphine Routhier, fit ses études à Québec, où il fut ordonné par Mgr Labrecque, le 19 mai 1894. Vicaire à la

Pointe-aux-Trembles-de-Québec (1894), à Saint-Casimir (1894-1895), à Saint-Henri-de-Lauzon (1895-1896), à Saint-Joseph-de-Lévis (1896-1900) ; exécuta le voyage d'Europe (1900-1901) ; vicaire à Beauport (1901-1905) ; curé de Laval, depuis 1905.

PICHET (L'abbé Jean-Baptiste-Emilien), né à Saint-Roch de Québec, le 20 décembre 1871, de Jean-Baptiste Pichet, charretier, et de Hermine Curodeau, fit ses études à Québec, où il fut ordonné par Mgr Bégin, le 23 mai 1897. Professeur au séminaire de Québec (1897-1903) ; vicaire à Saint-Jean-Baptiste de Québec, depuis 1903.

PICHON (Rév. Père Almire), né en France le 3 février 1843, entra chez les Jésuites et fut ordonné le 8 septembre 1873. A Montréal, depuis 1884.

PICOD (Dom Joseph-Hippolyte), né à Aromas dans le Jura en France, le 5 juillet 1875, d'Emmanuel Picod, cultivateur, et de Marie-Anaïs Dupuis, fit ses études à Saint-Claude dans le Jura et à Saint-Antoine dans l'Isère ; entra chez les Chanoines Réguliers de l'Immaculée-Conception à Saint-Claude en 1888 et prononça ses vœux à Saint-Antoine en 1893 ; fut ordonné à Saint-Boniface dans le Manitoba par Mgr A. Langevin, le 27 mai 1899. Simultanément vicaire à Saint-Alphonse-de-Provencher et premier missionnaire à Mariapolis (1899-1901) ; maître des novices à Notre-Dame-de-Lourdes-du-Manitoba, depuis 1901.

PICOTTE (L'abbé Daniel-Philippe), né à L'Epiphanie, comté de L'Assomption, le 3 octobre 1862, de Daniel Picotte, cultivateur, et de Hermine Emery-Coderre, fit ses études à L'Assomption ; fut ordonné à Montréal par Mgr Fabre, le 4 juin 1887. Vicaire à la Pointe-aux-Trembles-de-Montréal (1887) ; desservant à Saint-Paul-l'Ermite (1887-1890), où il a agrandi le presbytère et renouvelé les dépendances en 1889 ; vicaire à Sainte-Cunégonde de Montréal et en même temps aumônier du pensionnat Sainte-Angèle (1890-1891) ; dans le diocèse de Sherbrooke curé de Saint-Herménégilde (1891-1901), où il a agrandi et parachevé l'église en 1898 et 1899 ; retiré à Montréal (1901-1903), à Lavaltrie depuis 1903.

PICOTTE (L'abbé Grégoire-Auguste), né à Saint-Jacques-de-l'Achigan, comté de Montcalm, le 24 mai 1856, de Daniel Picotte, cultivateur, et de Hermine Emery-Coderre, fit ses études à L'Assomption ; fut ordonné à Montréal par Mgr Fabre, le 29 août 1880. Vicaire au Sacré-Cœur de Montréal (1880-1883), curé dans le diocèse de Charlottetown sur l'île du Prince-Edouard (1883-1891) ; curé de l'Ile-du-Grand-Calumet (1891-1900), de Warren-du-Nipissing (1900-1903), de Lavaltrie depuis 1903.

PICOTTE (L'abbé Joseph-Albéric), né à L'Assomption, le 4 février 1877, de Daniel Picotte, cultivateur, et de Hermine Emery-Coderre, fit ses études à L'Assomption et au grand séminaire de Montréal, où il fut ordonné par Mgr Bruchési, le 9 juin 1900. Professeur au collège de L'Assomption, depuis 1900.

PICOTTE (L'abbé Zacharie-Eugène), né à L'Epiphanie, comté de L'Assomption, le 22 février 1872, de Daniel Picotte, cultivateur, et de Hermine Emery-Coderre, fit ses études à L'Assomption et à Ottawa, où il fut ordonné par Mgr Duhamel, le 8 juin 1895. Missionnaire en Colombie-Anglaise (1896-1899), où il a bâti deux églises en 1896 et 1897 ; à Montréal (1899-1904) ; à Lavaltrie (1904-1907) ; vicaire à Notre-Dame d'Ogdensburg dans l'état de New-York depuis 1907. Licencié en philosophie (1893).

PIERRE (Rév. Père), dans le monde Marie-Victor-Philibert Goué, né à la Roche-sur-Yon dans le diocèse de Luçon en France, le 25 octobre 1851, entra chez les Capucins en 1872 et y prononça ses vœux en 1873 sous le nom de Frère Pierre ; fut ordonné le 23 décembre 1876. Missionnaire en France notamment à Narbonne et à La Rochelle (1876-1903) ; à Québec (1903-1904); supérieur à Ristigouche, depuis 1904.

PIERRE (Rév. Père), dans le monde Georges Gauthier, entra chez les Franciscains à Montréal, y prononça ses vœux et fut ordonné. Missionnaire au Japon, depuis 1907.

PIERRE-BAPTISTE (Rév. Père), dans le monde J. Cuvelier, entra chez les Franciscains et y fut ordonné le 25 juillet 1907. Religieux à Montréal, depuis 1907.

PIERRE-FOURIER (Rév. Père), entré chez les Franciscains, fut ordonné le 25 juillet 1907. Religieux à Montréal, depuis 1907.

PIETTE (L'abbé Alphonse), né à Sainte-Elisabeth-de-Joliette, le 7 novembre 1884, de Maxime Piette, cultivateur, et de Pulchérie Ferland, fit ses études à Joliette et au grand séminaire de Montréal ; fut ordonné dans sa paroisse natale par Mgr Archambault, le 1 juillet 1906. Etudiant à Rome en Italie, depuis 1906. Docteur en philosophie de la Propagande (1907).

PIETTE (L'abbé Jean-Baptiste). Curé de Florence dans le Wisconsin, depuis 1906.

PIETTE (L'abbé Joseph-Clément), né à Lanoraie, comté de Berthier, le 21 novembre 1877, de Joseph Piette, cultivateur, et de Philomène Bonin, fit ses études à Joliette et au grand séminaire de Montréal, où il fut ordonné par Mgr Bruchési, le 29 juin 1904. Vicaire à Saint-Ambroise-de-Kildare (1904-1906), à L'Epiphanie depuis 1906.

PIETTE (L'abbé Joseph-François-Xavier), né à Sainte-Elisabeth-de-Joliette, le 28 juin 1877, de Maxime Piette, cultivateur, et de Pulchérie Ferland, fit ses études à Joliette, au grand séminaire de Montréal et en Italie au collège canadien de Rome, où il fut ordonné par Mgr Stonor, le 18 février 1900. Continua ses études à Rome (1900-1901) ; professeur de philosophie au séminaire de Joliette (1901-1904) ; chancelier de l'évêché à Joliette, depuis 1904. Docteur en philosophie de la Propagande de Rome (1900).

PIETTE (L'abbé Joseph-Vincent), né à Berthierville, le 5 août 1869, d'Olivier Piette, cultivateur, et de Julie Desrosiers, fit ses études à Joliette et au grand séminaire de Montréal, où il fut ordonné par Mgr Fabre, le 17 décembre 1892. Vicaire dans Montréal à Saint-Henri (1892-1897), à Saint-Jean-Baptiste (1898-1905), à la cathédrale depuis 1905.

PILON (L'abbé Charles) fut ordonné le 25 juillet 1905. Professeur au collège de L'Assomption (1905-1907) ; vicaire à Saint-Jean-de-la-Croix de Montréal, depuis 1907.

PILON (L'abbé Joseph), né à Clarence-Creek dans Ontario, le 28 octobre 1860, de Damase Pilon, menuisier, et d'Adélaïde Hudon, fit ses études à Rigaud, au séminaire de Montréal et à Ottawa, où il fut ordonné par Mgr Duhamel, le 19 décembre 1886. Vicaire à Saint-Eugène-de-Prescott (1886-1887) ; premier curé de Perkin's-Mills (1887-1888) ; curé de Wendover (1888-1890), de Curran (1890-1903), où il a bâti une église ; curé de Saint-Albert-de-Russell (1903-1907), où il a construit un presbytère ; curé de L'Orignal, depuis 1907.

PILON (L'abbé Joseph-Louis), né à Saint-Polycarpe, comté de Soulanges, le 29 août 1881, de Télesphore Pilon, cultivateur, et de Catherine Levac, fit ses études à Rigaud et au grand séminaire de Montréal, où il fut ordonné par Mgr Bruchési, le 23 décembre 1905. Vicaire a Curran (1905-1906), à Saint-Philippe-d'Argenteuil depuis 1906.

PILON (Rév. Père Léandre), entré chez les Oblats de Marie-Immaculée, fut ordonné le 1 novembre 1907. Professeur au séminaire de Saint-Albert-de-l'Alberta, depuis 1907.

PILON (L'abbé M.) fut ordonné le 29 juin 1897. A Valleyfield, professeur au séminaire (1897-1901), vicaire à la cathédrale depuis 1901.

PILON (L'abbé Vital-Moïse), né à Clarence-Creek dans Ontario, le 21 juillet 1864, de Damase Pilon, menuisier, et d'Adélaïde Hudon, fit ses études à Rigaud et à Ottawa ; fut ordonné dans sa paroisse natale par Mgr Duhamel, le 1 mai 1894. Vicaire à Curran (1894), à Embrun (1894-1896) ; curé de Saint-Emile-de-Labelle (1896-1905), où il a construit une église et un presbytère en 1904 ; en même temps missionnaire à Windigo (1904-1905) ; curé d'Angers, depuis 1905.

PINAULT (L'abbé Lucien), né à Saint-Denis-sur-Richelieu, comté de Saint-Hyacinthe, le 20 août 1880, d'Ernest Pinault, maître-boulanger, et de Mélina Laflamme, fit ses études à L'Assomption et au grand séminaire de Montréal, où il fut ordonné par Mgr P. LaRocque, le 3 juillet 1904. Professeur au collège de L'Assomption (1904-1905) ; étudiant au collège canadien de Rome en Italie, depuis 1905. Docteur en philosophie (1906) et en théologie (1907).

PINEAU (L'abbé Ferdinand). Vicaire à Saint-Joseph de Cohoes dans l'état de New-York (1888-1889) ; aumônier des Dominicaines à Albany

(1889-1891) ; curé de Notre-Dame de Schuylerville (1891-1892) ; aumônier des Dominicaines à Albany (1892-1903) ; en repos (1903-1904) ; vicaire à Saint-Joseph de Cohoes (1904-1906) ; encore aumônier des Dominicaines à Albany, depuis 1906.

PINEAU (Rév. Père Victor-Antoine), entré chez les Oblats de Marie-Immaculée, fut ordonné le 25 mars 1885. Missionnaire dans l'Ouest canadien, depuis 1886.

PINET (Rév. Père Joseph-Adolphe-Alexis), né à Saint-Laurent près Montréal, le 12 mars 1878, d'Alexandre-R. Pinet, médecin, et d'Emma Beaulieu, fit ses études à Saint-Laurent et à Québec ; entra chez les Pères Sainte-Croix à Sainte-Geneviève-près-Montréal en 1899 et prononça ses vœux à Saint-Laurent en 1901 ; fut ordonné à Chatham dans le Nouveau-Brunswick par Mgr Barry, le 21 décembre 1904. Professeur à l'université de Memramcook dans le Nouveau-Brunswick (1904-1905) ; aumônier du collège de Saint-Césaire, depuis 1905.

PINSON (Rév. Père Jean-Baptiste-God.-Célestin), entré chez les Pères Sainte-Croix, fut ordonné le 5 décembre 1897. Professeur au collège de Sainte-Geneviève-près-Montréal, depuis 1904.

PINSONNAULT (L'abbé Joseph-Delphis), né à Acton, comté de Bagot, le 9 octobre 1871, de François Pinsonnault, cultivateur, et de Philomène Kéroack, fit ses études à Saint-Hyacinthe ; fut ordonné à London dans Ontario par Mgr McEvay, le 14 juillet 1901. Vicaire à la cathédrale de London (1901-1902) ; curé de Clinton-d'Ontario (1903-1905), de McGregor depuis 1905.

PINTAL (Rév. Père Thomas), né à Champlain, le 12 octobre 1872, de Jean Pintal, menuisier, et d'Aurélie Marchand, fit ses études aux Trois-Rivières ; entra chez les Rédemptoristes en 1892 et y prononça ses vœux en 1893 ; fut ordonné à Beauplateau en Belgique par Mgr Van Artselair, le 10 septembre 1898. Professeur de philosophie (1904-1907) ; préfet des étudiants et professeur de philosophie au studendat d'Ottawa, depuis 1907.

PION (L'abbé Wilfrid-Gédéon), né à Saint-Hyacinthe, le 16 février 1881, de Gédéon Pion, cultivateur, et de Célina Lussier, fit ses études à Saint-Hyacinthe et au grand séminaire de Montréal, où il fut ordonné par Mgr Bruchési, le 23 décembre 1905. Vicaire à Aylmer, depuis 1905.

PITON (L'abbé Jacques), né à La-Chapelle-Aubry dans le diocèse d'Angers en France, le 19 février 1825, de Pierre Piton, cultivateur, et de Jeanne Pineau, fit ses études au collège de Combrée et au grand séminaire d'Angers, où il fut ordonné par Mgr Angebault, le 18 décembre 1852. Vicaire à la Tessouale dans le diocèse d'Angers (1853-1866) ; curé de Saint-Jean-de-la-Croix dans le même diocèse (1866-1893) ; aumônier de l'école d'agriculture à Oka, depuis 1893.

PITRE (Rév. Père Damase-Napoléon), né à Saint-Isidore-de-Laprairie, le 9 novembre 1859, de Julien Pitre, cultivateur, et de Rose Lachance, fit ses études à Montréal et à Rome en Italie, d'où il sortit docteur en philosophie (1885) et licencié en théologie (1887) ; entra chez les Pères du Très-Saint-Sacrement à Bruxelles en Belgique l'an 1881 et y prononça ses vœux en 1883 ; fut ordonné à Rome par le Cardinal Parocchi, le 5 juin 1887. Au saint ministère à Bruxelles (1887), à Paris en France (1887-1889), à Montréal depuis 1892.

PITT (L'abbé Joseph-Wenceslas), né à Saint-Thomas de Pierreville, le 17 octobre 1872, de Herménégilde Pitt, marchand, et de Malvina Boisvert, fit ses études à Nicolet, où il fut ordonné par Mgr Brunault, le 29 juillet 1901. Vicaire à Saint-Grégoire-de-Nicolet (1901-1902), à Victoriaville (1902-1903), à Arthabaskaville (1903-1904), à Victoriaville encore (1904-1905), à Saint-David-d'Yamaska (1905-1906), à Saint-Guillaume (1906), à Saint-Cyrille-de-Wendover depuis 1906.

PLAISANCE (L'abbé Wenceslas-Sévériste-Odilon), né à Saint-Jean-Deschaillons, comté de Lotbinière, le 15 décembre 1850, de Léandre Plaisance et de Léonide Couture, fut ordonné à Québec le 22 mai 1880. Vicaire à Fraserville (1880-1882), à Lévis (1882-1885), à Saint-Roch de Québec (1885-(1887) ; desservant de la congrégation de Saint-Roch de Québec (1887-1892) ; aumônier des Frères des Ecoles Chrétiennes (1892-1896), de l'hospice Saint-Joseph de Lévis (1896-1897) ; en repos à l'Hôtel-Dieu de Québec (1897-1898) ; vicaire à la basilique de Québec (1898-1899) ; curé du Cap-Santé, depuis 1899.



PLAMONDON (L'abbé Jean-Arsène-Rodrigue), né à Tingwick, comté d'Arthabaska, le 19 juillet 1860, de Jean-Marie Plamondon, maître-menuisier, et d'Agnès Crépeau, fit ses études à Nicolet, à Sherbrooke et au séminaire de Montréal ; fut ordonné à Sherbrooke par Mgr A. Racine, le 29 août 1886. A Stanstead, vicaire et en même temps assistant-aumônier des Ursulines (1886-1887) ; vicaire à Coaticook (1887) ; curé-fondateur de Dudswell (1887-1897), où il a préparé la construction d'une nouvelle église ; depuis 1897, curé d'Angus, où il a bâti un presbytère en 1907.

PLAMONDON (Rév. Père Joseph-Alphée), né à Saint-Hilaire-sur-Richelieu, comté de Rouville, le 20 avril 1869, de Louis Plamondon, cultivateur, et de Césarie Brillon, fit ses études à Saint-Hyacinthe ; entra chez les Jésuites au Sault-au-Récollet en 1888 et y prononça ses vœux en 1890 ; fut ordonné à Montréal par Mgr Bruchési, le 30 juillet 1899. Professeur au collège Sainte-Marie de Montréal (1899-1900) ; à l'Immaculée-Conception de Montréal (1900-1901) ; encore au collège Sainte-Marie de Montréal (1901-1903) ; au Sault-au-Récollet (1903-1904) ; à Québec (1904-1905) ; encore à l'Immaculée-Conception de Montréal, depuis 1905.

PLAMONDON (L'abbé Louis-Georges), né à Saint-Césaire, comté de Rouville, le 28 octobre 1843, de Guillaume Plamondon, négociant, et d'Eulalie Goulet, fit ses études au séminaire de Montréal, où il fut ordonné par Mgr Bourget, le 4 novembre 1866. Vicaire à Saint-Constant (1866-1868), à Saint-Rémi-de-Napierville (1868), au Sault-au-Récollet (1868-1870), au Saint-Enfant-Jésus de Montréal (1870-1873) ; curé de Rawdon (1873-1877), de Lacolle (1877-1886) ; missionnaire aux Etats-Unis (1886-1896), où il a bâti une église et un presbytère à Stuttgart dans l'Arkansas ; à Cincinnati dans l'Ohio, aumônier du couvent Notre-Dame (1896-1904), vicaire à l'église du Saint-Nom-de-Jésus depuis 1904.

PLAMONDON (Rév. Père Pierre), né à Saint-Basile-de-Portneuf, le 25 novembre 1867, de Guillaume Plamondon, cultivateur, et d'Adélaïde Lamothe, fit ses études aux Trois-Rivières ; entra chez les Oblats de Marie-Immaculée en 1891 et y prononça ses vœux en 1893 ; fut ordonné à New-Westminster dans la Colombie-Anglaise par Mgr Dontenwill, le 27 décembre 1898. Depuis 1898, missionnaire dans la Colombie-Anglaise, où il a bâti une église à Sechelt en 1906.

PLAMONDON (L'abbé William-A.). Vicaire à Saint-François de Bennington dans le Vermont (1894-1895) ; curé de Readsboro (1895-1902), de Saint-Antoine de Burlington depuis 1902.

PLANTE (Rév. Père David), entré chez les Jésuites, fut ordonné le 27 avril 1878. Missionnaire à Guelph dans Ontario (1886-1893) ; à l'Immaculée-Conception de Montréal (1893-1901) ; professeur au collège Loyola de Montréal (1901-1903), au séminaire de Saint-Boniface dans le Manitoba (1903-1906), au collège Sainte-Marie de Montréal depuis 1906.

PLANTE (L'abbé Emile-Louis-André), né à Saint-Jean-Baptiste de Montréal, le 29 novembre 1874, d'Onésime Plante et de Célina Paquette, fit ses études à Joliette ; fut ordonné à Montréal par Mgr Bruchési, le 25 février 1899. Professeur au séminaire de Joliette (1899-1900) ; vicaire à Saint-Jean-Baptiste de Montréal (1900-1906), à Saint-Jérôme-de-Terrebonne depuis 1906.

PLANTE (L'abbé Emile-Olivier), né à Saint-Pierre-d'Orléans, comté de Montmorency, le 3 mars 1856, de Pierre Plante, capitaine de vaisseau, et de Geneviève Drouin, fit ses études à l'école normale Laval de Québec et à Sherbrooke, où il fut ordonné par Mgr A. Racine, le 25 janvier 1881. Vicaire à Weedon (1881) ; missionnaire simultanément à Garthby, à Disraëli et à Dudswell (1881-1882) ; curé de Saint-Fortunat (1882-1906), où il a construit un presbytère et parachevé l'église en 1901 ; curé de Saint-Georges-de-Windsor, depuis 1906.

PLANTE (L'abbé François-Xavier), né à Châteauguay, le 12 novembre 1857, de François-Aimé Plante, meunier, et de Marie-Jeanne Waters, fit ses études au séminaire de Montréal, où il fut ordonné par Mgr Fabre, le

19 mai 1883. Vicaire à Saint-Valentin (1883-1884), à Napierville (1884-1888), à Sainte-Cunégonde de Montréal (1888-1890), à la Pointe-Claire (1890-1893), à Saint-Henri de Montréal (1893-1897), à Berthierville (1897-1898), encore à Saint-Henri de Montréal (1898-1899) ; curé de Saint-Edouard-de-Napierville (1899-1903) ; assistant à Saint-Henri de Montréal, depuis 1903. Auteur de LE GUIDE DU PÈLERIN A SAINTE-ANNE-DE-BEAUPRÉ, un volume in-12 de 300 pages (1899).

PLANTE (L'abbé Joseph-Noel), né à Belœil, comté de Verchères, le 23 avril 1860, de Noël Plante, tanneur, et d'Adéline Fontaine, fit ses études à Saint-Hyacinthe et au grand séminaire de Montréal ; fut ordonné par Mgr Fabre, le 19 décembre 1884. Vicaire à Nashua dans le Nouveau-Hampshire (1885-1886) ; premier curé de Whitefield (1886-1892) ; curé-fondateur du Sacré-Cœur de Concord (1892-1907) ; curé de Suncook, depuis 1907.

PLANTE (L'abbé Pierre), né à Saint-Etienne-de-Lauzon, comté de Lévis, le 5 août 1860, de Jean Plante, cultivateur, et de Camille Belleau, fit ses études à Lévis et à Québec ; fut ordonné à Lévis par le Cardinal Taschereau, le 23 mai 1886. Professeur de belles-lettres au collège de Lévis (1886-1892) ; malade et en repos, depuis 1892. Docteur en théologie (1886).

PLANTE (L'abbé P.-J.-L.-Omer), né à Saint-Michel-de-Bellechasse, le 2 janvier 1867, de Célestin Plante, boulanger, et de Marie-Anne Laverty-Chamberland, fit ses études à Québec, où il fut ordonné par Mgr Bégin, le 27 mai 1893. Professeur d'histoire au petit séminaire de Québec (1893-1899) ; vicaire à Montmagny (1899), aumônier du château de Spencer-Wood près Québec (1899-1900) ; exécuta le voyage d'Europe (1900-1901) ; en repos à Québec (1901-1903) ; aumônier des Ursulines du couvent de Mérici à Québec, depuis 1903.

PLANTE (L'abbé T.-G.). A Minnéapolis dans le Minnésota (1896-1897) ; curé de Buffalo-du-Minnésota (1897-1899), d'Annandale (1899-1903) ; vicaire à Akron dans l'Iowa (1904-1905), à la cathédrale de Sioux-City (1906-1907) ; curé du Sacré-Cœur de Sioux-City, depuis 1907.

PLANTIN (L'abbé Jean-Antoine), né à Béage dans l'Ardèche en France, le 6 janvier 1849, de Joseph Plantin et de Marie Dagier, fut ordonné à Viviers le 30 mai 1874. Vicaire à Notre-Dame de Montréal (1877-1884) ; à Ottawa, depuis 1884. Chanoine de la cathédrale d'Ottawa, depuis 1889.

PLESSIS-BÉLAIR (L'abbé Joseph-Ernest), né à Montréal, le 12 novembre 1879, d'Arthur Plessis-Bélair, officier du revenu fiscal, et de Victoire Lemay, fit ses études à Sainte-Thérèse et au grand séminaire de Montréal, où il fut ordonné par Mgr Bruchési, le 27 juin 1904. Professeur au collège de Sainte-Thérèse, depuis 1904.

PLOUFFE (L'abbé Félix-Gédéon), né le 21 juin 1857 de Martin Plouffe et de Candide Taillefer, fut ordonné le 20 décembre 1884. Vicaire à Saint-

Jérôme-de-Terrebonne (1887-1890), à Valleyfield (1890-1891) ; desservant à Saint-Edmond-de-Berthier (1891) ; vicaire à Saint-Barthélemy (1891-1892) ; en repos au Saint-Enfant-Jésus de Montréal (1892-1893) ; vicaire à Sainte-Brigide de Montréal (1893-1894) ; en repos (1894-1895) ; vicaire à Saint-Rémi-de-Napierville (1895-1897), à Saint-Charles de Montréal (1897-1898), à Saint-Augustin-des-Deux-Montagnes (1898-1899), à Saint-Lambert-de-Chambly (1899-1900), à Saint-Edouard de Montréal (1900-1905 ; en repos au Sault-au-Récollet (1905-1907) ; encore vicaire à Saint-Edouard de Montréal, depuis 1907.

PLOURDE (L'abbé Henri-Donat), né à Saint-Wenceslas, comté de Nicolet, le 10 mai 1879, de Cléophas Plourde, cultivateur, et de Julienne Houle, fit ses études à Nicolet, où il fut ordonné par Mgr Brunault, le 21 septembre 1907. Vicaire à L'Avenir, depuis 1907.



PLOURDE (L'abbé Joseph-G.-C.), né aux Trois-Pistoles, comté de Témiscouata, le 9 mai 1878, de Joseph Plourde, cultivateur, et d'Elmire Coulombe, fit ses études à Rimouski, où il fut ordonné par Mgr Blais, le 18 mai 1902. Vicaire à MacNider (1902-1903), à la Grande-Rivière (1903-1904), à Sainte-Anne-des-Monts (1904-1906), à Amqui (1906) ; depuis 1906, premier curé de Saint-Léon-de-Matane, où il a bâti un presbytère en 1907.

PLOURDE (L'abbé J.-Salomon), né à Notre-Dame-du-Lac, comté de Témiscouata, le 26 octobre 1876, de Thomas Plourde, cultivateur, et de Domitilde Lavoie, fit ses études à Rimouski et à Québec ; fut ordonné à Saint-Hubert-du-Chemin-Taché par Mgr Blais, le 21 décembre 1907. Vicaire à la cathédrale de Rimouski, depuis 1907.

PLOURDE (L'abbé Louis) fut ordonné le 24 mai 1906. Vicaire à la Baie-Saint-Paul, depuis 1906.

PLOURDE (Rév. Père Omer-Louis), entré chez les Oblats de Marie-Immaculée, fut ordonné le 6 juin 1903. Missionnaire à Duluth dans le Minnésota (1905-1907), à Kénora dans Ontario depuis 1907.

POIRIER (L'abbé Albert) fut ordonné le 19 septembre 1900. A l'évêché de Saint-Jean-du-Nouveau-Brunswick (1900-1902) ; curé de Quaco, depuis 1902.

POIRIER (L'abbé Antoine), né à Sainte-Luce, comté de Rimouski, le 15 février 1856, d'Antoine Poirier, cultivateur, et d'Adélaïde Paquet, fit ses études à Rimouski ; fut ordonné à MacNider par Mgr J. Langevin, le 18 septembre 1888. Professeur au séminaire de Rimouski (1888-1906) ; curé du Cap-d'Espoir, depuis 1906.

POIRIER (L'abbé Antoine-Ovila), né à Waterloo, comté de Shefford, le 13 juin 1876, fut ordonné le 4 septembre 1904. En repos à Farnham (1904-1907) ; aux Etats-Unis, depuis 1907.



POIRIER (L'abbé Charles), né à Sorel, comté de Richelieu, le 23 février 1875, de Charles Poirier, cultivateur, et de Théotiste Allard, fit ses études à Marieville et au grand séminaire de Montréal ; fut ordonné dans sa paroisse natale par Mgr A. Langevin, le 9 novembre 1902. Vicaire à Saint-Boniface dans le Manitoba (1902-1903) ; curé de Saint-Adélard (1903) ; desservant de Saint-Maurice-de-Bellegarde (1903) ; curé de Fort-Alexandre (1903-1905), de Cantal depuis 1905.

POIRIER (L'abbé Cuthbert), né à Saint-Félix-de-Valois, comté de Joliette, le 25 mai 1878, d'Onésime Poirier, cultivateur, et de Valérie Bourdon, fit ses études à Joliette et au grand séminaire de Montréal, où il fut ordonné par Mgr Sbarretti, le 6 juin 1903. Vicaire à Hyannis dans le Massachusetts (1903), à Sainte-Hélène de Montréal (1903-1906), à la cathédrale de Denver dans le Colorado (1906) ; aumônier de l'orphelinat du Sacré-Cœur à Pueblo (1906-1907) ; vicaire à Grande-Jonction, depuis 1907.

POIRIER (Rév. Père Joseph-Charles-Lévi-Emile), né à Fraserville, comté de Témiscouata, le 31 mars 1866, de Fabien Poirier et d'Emélie Levasseur, fut ordonné dans sa paroisse natale le 20 juillet 1890. Vicaire à Saint-Raymond (1890-1892) ; à l'archevêché de Québec (1892-1897) ; professeur au séminaire de Chicoutimi (1897-1898) ; entra chez les Pères du Très-Saint-Sacrement à Montréal en 1898 ; religieux à Montréal (1898-1900), à New-York depuis 1900.

POIRIER (L'abbé Joseph-Félix), né à Saint-Félix-de-Valois, comté de Joliette, le 5 mai 1878, de David Poirier, cultivateur, et de Henriette Ducharme, fit ses études à Joliette et au grand séminaire de Montréal ; fut ordonné à Joliette par Mgr Decelles, le 23 février 1903. Vicaire à Saint-Paul-de-Joliette (1903-1906), à Saint-Jacques-de-l'Achigan depuis 1906.



POIRIER (L'abbé Joseph-Napoléon), né à Sorel, comté de Richelieu, le 8 novembre 1871, de Charles Poirier, cultivateur, et de Théotiste Allard, fit ses études à Marieville ; fut ordonné à Saint-Hyacinthe par Mgr Decelles, le 20 septembre 1896. Vicaire à Sainte-Angèle-de-Monnoir (1896-1897), à Marieville (1897-1899) ; desservant à Sainte-Angèle-de-Monnoir (1899) ; vicaire à la cathédrale de Saint-Hyacinthe (1899-1901) ; malade et en repos (1901-1902) ; vicaire à Saint-Charles-sur-Richelieu (1902-1903) ; depuis 1903, dans la Saskatchewan curé de Saint-Maurice-de-Bellegarde où il a bâti une église en 1905 et fondé la même année un couvent des Petites Filles de la Croix de Saint-André.

POIRIER (L'abbé Joseph-Séverin), né à Saint-David-d'Yamaska, le 29 avril 1867, d'Octave Poirier, cultivateur, et de Marie Bourque, fit ses étu-

des à Nicolet, où il fut ordonné par Mgr Gravel, le 25 juillet 1892. Vicaire à Warwick (1892-1893), à Sainte-Monique-de-Nicolet (1893-1894), à Saint-Grégoire-de-Nicolet (1894-1895), à Saint-David-d'Yamaska (1895), à Saint-Pierre-les-Becquets (1895-1898), à la cathédrale de Nicolet (1898-1899) ; directeur des élèves du séminaire de Nicolet, depuis 1899.

POIRIER (L'abbé Omer) fut ordonné le 19 mai 1894. Professeur au collège de Lévis (1894-1900) ; vicaire à Lévis (1900-1903) ; curé de Charny, depuis 1903.

POIRIER (Rév. Père René), entré chez les Pères de Marie, fut ordonné le 20 décembre 1902. Religieux à Notre-Dame-de-Lourdes-d'Ottawa (1902-1904), à Huberdeau depuis 1904.



POISSANT (L'abbé Cyrille-Achille), né à Saint-Jean-d'Iberville, le 7 septembre 1866, de Julien Poissant, instituteur, et de Léocadie Samoisette, fit ses études à Sainte-Thérèse ; fut ordonné à Montréal par Mgr Fabre, le 24 août 1891. Assistant-secrétaire à l'évêché de Saint-Boniface dans le Manitoba (1891-1892) ; missionnaire des divers postes dépendant de Brandon (1892-1895), parmi lesquels il fonda Hun's-Valley ; curé de Brandon (1895) ; vicaire à Kankakee dans l'Illinois (1895-1900) ; curé de l'église canadienne Saint-Joseph de Chicago, depuis 1900. C'est à lui que cette dernière ville doit son premier sanctuaire dédié à sainte Anne ; nombreuses sont les faveurs qui y ont été obtenues et les pèlerins y affluent.

POISSON (L'abbé Joseph-Edmond), né à Saint-Médard, comté d'Arthabaska, le 7 septembre 1870, de Louis-René Poisson et de Georgiana Richer, fit ses études aux Trois-Rivières et au grand séminaire de Montréal ; fut ordonné aux Trois-Rivières par Mgr Laflèche, le 8 juillet 1894. Vicaire à Saint-Stanislas-de-Champlain (1894-1896), à Champlain (1896-1897), à Saint-Didace (1897) ; curé de Saint-Joseph-de-Mékinac avec desserte de Saint-Roch-de-Mékinac (1897-1900) ; curé de Saint-Jean-des-Piles, depuis 1900.

POITRAS (L'abbé Joseph-C.), né au Cap-Saint-Ignace, comté de Montmagny, le 19 décembre 1878, de Charles Poitras, menuisier, et de Wilhelmine Gaudreau, fit ses études à Saint-Boniface dans le Manitoba, au séminaire de Montréal et à Saint-Hyacinthe ; fut ordonné à Winnipeg par Mgr A. Langevin, le 23 juillet 1905. A l'archevêché de Saint-Boniface, assistant-secrétaire (1905), secrétaire depuis 1905.

POITRAS (L'abbé Joseph-Elie), né à Saint-Roch-de-l'Achigan, comté de L'Assomption, le 8 décembre 1866, de Joseph Poitras, cultivateur, et d'Esther Guilbeault, fit ses études à L'Assomption et au grand séminaire de Montréal, où il fut ordonné par Mgr Fabre, le 19 décembre 1891. Vicaire à Saint-Jean-d'Iberville (1891-1893) ; desservant à Saint-Eustache (1893) ; professeur au collège de L'Assomption (1893-1894) ; vicaire à Lacolle

(1894-1895), à Acton (1895-1896) ; curé des Canadiens d'Alexandria dans Ontario (1896-1900) ; vicaire à Ruscom-River (1900), à Saint-Vincent-de-Paul-de-l'île-Jésus (1900-1901) ; curé-fondateur de Saint-Emile-de-Montcalm (1901-1904), où il a bâti l'église actuelle ; curé de Saint-Calixte, depuis 1904.

POITRAS (Rév. Père Joseph-Urgel), né à L'Assomption, le 25 juin 1843, de Joseph Poitras et de Sophie Magnan, entra chez les Oblats de Marie-Immaculée et fut ordonné à Ottawa le 11 octobre 1868. Missionnaire sur les bords du lac Témiscamingue (1868-1869), dans les chantiers du nord de l'Ottawa (1869-1887); supérieur à Mattawa (1887-1893) ; à Saint-Boniface dans le Manitoba (1893-1897) ; missionnaire à Kénora dans Ontario (1897-1901) ; procureur des missions à Winnipeg, depuis 1901.

POLI (Rév. Père Jean-Antoine), né à Sari-di-Portovecchio en Corse, le 18 octobre 1853, de Dominique Poli et de Numzia de Roccaserra, fut ordonné à Autun en France le 20 juin 1879. Professeur à l'université d'Ottawa, depuis 1887. Docteur en théologie.

PONCHE (Rév. Père A.), né en France, entra chez les Jésuites en 1854 et y fut ordonné le 21 septembre 1869. Missionnaire à l'Immaculée-Conception de Montréal, depuis 1902.



PONTBRIAND (L'abbé Charles-Léon), né à Vergennes dans le Vermont, le 16 juin 1870, de Jean-François-Léon Pontbriand, menuisier, et de Flavie Labossière, fit ses études à Burlington dans le Vermont et au grand séminaire de Montréal, où il fut ordonné par Mgr Fabre, le 22 décembre 1894. Chancelier de l'évêché de Burlington (1894-1895) ; curé de Highgate (1895-1900), où il a restauré l'église ; curé de Lyndonville, depuis 1900 ; en même temps, missionnaire à Wells-River (1900-1906).

PONTBRIAND (L'abbé Pierre-Joseph), né à Sainte-Elisabeth-de-Joliette, le 26 mai 1874, de Pierre Pontbriand, cultivateur, et de Marie Aubuchon, fit ses études à Joliette et au grand séminaire de Montréal ; fut ordonné à Joliette par Mgr Archambault, le 29 juin 1906. Vicaire à la cathédrale de Pembroke, depuis 1906.

PONTON (L'abbé Jean-Baptiste), né à Marieville, comté de Rouville, le 24 juin 1839, de François-Xavier Ponton et de Julie Girard, fit ses études à Marieville et au grand séminaire de Montréal ; fut ordonné le 25 septembre 1864. Directeur des élèves au petit séminaire de Marieville (1864-1869), au collège classique de Sorel (1869-1870) ; vicaire à la cathédrale de Saint-Hyacinthe (1870-1871), à Milton (1871) ; premier curé de Bromptonville avec desserte de Stoke (1871-1875) ; procureur du séminaire de Sherbrooke (1875-1876) ; encore curé de Bromptonville (1876-1888) ; retiré à Sherbrooke, depuis 1888.

PORCHER (L'abbé Jean-Baptiste), né à Beaupréau dans le Maine-et-Loire en France le 2 octobre 1867, entra chez les Sulpiciens et y fut ordonné le 20 décembre 1890. Professeur au collège de Montréal, depuis 1894.

PORTELANCE (Rév. Père Xyste), né à Rigaud, comté de Vaudreuil, le 2 septembre 1864, d'Alphonse Portelance, forgeron, et de Scholastique Charlebois, fit ses études à Rigaud ; entra chez les Oblats de Marie-Immaculée à Lachine en 1883 et prononça ses vœux en 1885 à Ottawa, où il fut ordonné par Mgr Duhamel, le 15 juin 1889. Professeur à l'université d'Ottawa (1889-1890) ; économe à Saint-Sauveur de Québec (1890-1895) ; missionnaire à Saint-Pierre de Montréal (1895-1898) ; curé du Sacré-Cœur d'Ottawa (1898-1904), où il a parachevé l'église ; depuis 1904 dans le Manitoba curé-fondateur du Sacré-Cœur de Winnipeg, où il a bâti une église, une école et un presbytère.

PORTIER (L'abbé René-Marie), né à Mauves dans la Loire-Inférieure en France le 24 septembre 1853, entra chez les Sulpiciens et fut ordonné à Paris, le 22 décembre 1877. A Montréal, depuis 1880.

POTTIER (Rév. Père Ferdinand-Marie-Victor), né à Etrelles dans le département de l'Ille-et-Vilaine en France, le 21 novembre 1854, de Jean-Marie Pottier, cultivateur, et de Jeanne-Marie Ravenel, fit ses études au collège Saint-Augustin de Vitré et au séminaire de Rennes ; entra chez les Eudistes à Kerlois en 1877 et prononça ses vœux à Redon en 1880 ; fut ordonné à Rennes par Mgr Place, le 7 juin 1879. Successivement professeur en France à Redon, à Rennes, à Besançon, à Plancoët, à Paris et à Versailles (1879-1901), à Gysegem en Belgique (1901-1903) ; missionnaire à la Pointe-aux-Esquimaux (1903-1905), à la Pointe-au-Père (1906) ; aumônier des Servantes du Saint-Sacrement à Chicoutimi (1907), des Ursulines à Rimouski depuis 1907.

POTVIN (L'abbé Alfred), né à Saint-Ours, comté de Richelieu, le 25 décembre vers 1876, de Georges Potvin et de Marie Dumas, fit ses études à Saint-Laurent près Montréal, à Montréal et à Baltimore dans le Maryland ; fut ordonné à Boston par Mgr Williams, le 18 décembre 1901. Vicaire au Saint-Nom-de-Jésus de Worcester (1902), à Willimansett (1902-1903), à Sainte-Marie de Spencer (1903-1906), à l'Immaculée-Conception de Holyoke (1906), encore à Willimansett depuis 1906.

POTVIN (L'abbé Joseph-E.-Edmond), né à Bagotville, comté de Chicoutimi, le 12 octobre 1871, d'André Potvin, marchand, et de Marie Boivin, fit ses études à Québec et à Chicoutimi, où il fut ordonné par Mgr Labrecque, le 17 mai 1896. Professeur de sciences au séminaire de Chicoutimi (1896-1900) ; curé de Saint-Etienne-du-Saguenay (1900) ; vicaire à Saint-Hyacinthe de New-Bedford dans le Massachusetts (1900-1906), à Saint-Mathieu de Fall-River depuis 1906.

POULIN (L'abbé Achille), né à Saint-Joachim-de-Montmorency, le 14 juin 1861, de François-Anicet Poulin, cultivateur, et de Marie-Reine Guilbault,

fit ses études à Québec, à Memramcook et à Berlin dans Ontario ; fut ordonné à Marquette dans le Michigan par Mgr Vertin, le 2 juillet 1891. Vicaire à Hancock (1891) ; desservant à Houghton (1891) ; curé de Garden (1891-1893), de Nadeau (1893-1895), de Calumet (1895-1897), d'Iron-Mountain (1897-1901), d'Ishpeming (1901-1902) ; depuis 1902, curé de Sainte-Anne de Menominee, où il a restauré l'église, acquis un orgue et remplacé les Sœurs Sainte-Agnès par les Sœurs Franciscaines de la Baie-Saint-Paul pour avoir un meilleur enseignement français dans son école paroissiale.

POULIN (L'abbé Jean-Baptiste-Arthur), né à Saint-Georges-de-Beauce, le 22 juin 1869, d'Ephrem Poulin, marchand, et de Zoé Genest-Labarre, fit ses études à Lévis et à Québec ; fut ordonné dans sa paroisse natale par Mgr Labrecque, le 27 mai 1894. Professeur au collège de Lévis (1894-1897) ; vicaire à Beauport (1897-1901), à Saint-Roch de Québec (1901-1902), à La Beauce (1902-1903) ; depuis 1903, premier curé de Notre-Dame du Sacré-Cœur-de-Lotbinière, où il a bati un presbytère en 1903 et une église en 1905.

POULIN (L'abbé Jean-C.-Claude), né à Montebello, comté de Labelle, le 4 février 1863, de Jean-Baptiste Poulin, cultivateur, et de Julie Christin, fit ses études à Ottawa ; fut ordonné dans sa paroisse natale par Mgr Duhamel, le 2 juin 1889. Vicaire à Saint-Patrice d'Ottawa (1889) ; desservant à Almonte (1889-1890), à Sainte-Anne d'Ottawa (1890) ; curé de Cantley avec desserte de Wakefield et de Poltimore (1890-1893) ; curé d'Old-Chelsea (1893-1901), où il a construit un presbytère en 1898 ; curé de Clarence-Creek, depuis 1901.

POULIN (L'abbé Joseph-Alexis), né à Saint-Ferréol, comté de Montmorency, le 8 mai 1871, de Norbert Poulin, cultivateur, et de Marie-Louise-Rose Caron, fit ses études à Québec, où il fut ordonné par Mgr Bégin, le 17 mai 1896. Professeur au séminaire de Québec (1896-1899) ; malade et en repos (1899-1900) ; vicaire à Saint-Roch de Québec (1900-1901), à Notre-Dame-de-Jacques-Cartier de Québec (1901-1902), à Saint-Jean-Baptiste de Québec depuis 1902.

POULIN (L'abbé Joseph-Amédée), né à Saint-Joseph-de-Beauce, le 14 mars 1871, de Georges Poulin, charretier, et de Célina Lambert, fit ses études à Québec et à Lévis ; fut ordonné à Québec par Mgr Bégin, le 23 mai 1897. Professeur au collège de Lévis, depuis 1897.

POULIN (L'abbé Joseph-Louis). Curé de Harrisville dans le Michigan (1895-1904), de la Visitation de Bay-City depuis 1904.

POULIN (L'abbé Narcisse-Edouard), né à Saint-Ferréol, comté de Montmorency, le 23 janvier 1878, de Norbert Poulin, cultivateur, et de Marie-Louise-Rose Caron, fit ses études à Québec et au grand séminaire de Montréal, où il fut ordonné par Mgr Bruchési, le 5 juillet 1903. Etudiant

à la Propagande de Rome en Italie (1903-1905), d'où il revint licencié en théologie (1903) et docteur en philosophie (1904) ; professeur de philosophie au séminaire de philosophie de Montréal, depuis 1905.

POULIOT (L'abbé Alphonse) fut ordonné le 18 septembre 1886. Vicaire à Cacouna (1887-1889) ; curé de Bassin sur les îles de la Madeleine (1889-1896) ; vicaire aux Eboulements (1900-1902) ; missionnaire sur la côte du Labrador aux Sept-Iles (1902-1905), à Saint-Augustin-du-Labrador depuis 1905.

POULIOT (L'abbé Jean-Baptiste-Emile), né à Rimouski, le 27 septembre 1856, d'Edouard Pouliot cultivateur, et de Marcelline Réhel, fit ses études à Rimouski, où il fut ordonné par Mgr J. Langevin, le 24 septembre 1881. Vicaire à MacNider (1881-1882) ; curé de Cloridorme avec desserte de la Grande-Vallée (1882-1886) ; dans le Vermont curé de Norton-Mills (1887-1896), où il a bâti une église et un presbytère ; curé d'Essex-Jonction, depuis 1896.

POULIOT (L'abbé Napoléon), né à Saint-Laurent-d'Orléans, comté de Montmorency, le 8 mai 1870, de Damase Pouliot et d'Aurélie Lapointe, fit ses études à Québec, où il fut ordonné par Mgr Bégin, le 17 mai 1896. Professeur au séminaire de Québec, depuis 1896 ; en même temps depuis 1902, missionnaire-fondateur à Saint-Edmond-de-Lotbinière, où il a érigé une chapelle en 1903.

POULIOT (L'abbé Pierre-Alfred), né à Saint-Lazare-de-Bellechasse, le 16 novembre 1850, de Pierre Pouliot, cultivateur, et d'Adélaïde Tanguay, fit ses études à Québec et à Lévis ; fut ordonné à Québec par le Cardinal Taschereau, le 2 juin 1878. Vicaire à Sainte-Anne-de-la-Pocatière (1878-1881) ; curé de Sainte-Perpétue-de-L'Islet (1881-1890) ; depuis 1890, curé de Saint-Agapit, où il a reconstruit le presbytère, parachevé l'intérieur de l'église, acheté un carillon de trois cloches et un orgue.

PRATTE (L'abbé Léon), né à Saint-Charles-sur-Richelieu, comté de Saint-Hyacinthe, le 28 mars 1864, de Léon Pratte, cultivateur, et de Philomène Geoffrion, fit ses études à Saint-Hyacinthe, où il fut ordonné par Mgr Moreau, le 16 septembre 1888. Au séminaire de Saint-Hyacinthe, professeur (1888-1893), directeur des élèves (1893-1906), professeur encore depuis 1906.

PRATTE (L'abbé Pierre-Félix), né à Saint-Célestin, comté de Nicolet, le 17 juillet 1867, de Pierre Pratte, forgeron, et d'Odile Béliveau, fit ses études aux Trois-Rivières et à Nicolet, où il fut ordonné par Mgr Gravel, le 2 février 1896. Vicaire à la cathédrale de Nicolet (1896-1897), à Saint-Guillaume (1897-1898), à Drummondville (1898-1901) ; curé-fondateur de Saint-Majorique-de-Grantham (1901-1906), où il a bâti une église en 1901 ; depuis 1906, curé du Précieux-Sang-de-Nicolet.

PRÉFONTAINE (L'abbé Alphonse-Joseph), né à Saint-Bruno-de-Chambly le 19 octobre 1865, fut ordonné le 19 décembre 1891. Vicaire à Saint-Jean-

Baptiste de Montréal (1892-1900), au Saint-Enfant-Jésus de Montréal (1900-1904) ; curé de Saint-Jean-de-la-Croix de Montréal, depuis 1904.

PRÉFONTAINE (L'abbé François-Xavier), né de François-Xavier Fournier-Préfontaine et de Geneviève Sabourin-Laperche le 20 septembre 1838, fut ordonné à Montréal le 22 novembre 1863. A Seattle dans l'état de Washington, curé-fondateur de Notre-Dame-de-Bon-Secours la plus ancienne paroisse de cette ville (1873-1903), aumônier de l'académie des Saints-Noms depuis 1903.



PRÉVILLE (L'abbé Louis-Napoléon), né à Saint-Ambroise-de-Kildare, comté de Joliette, le 31 janvier 1858, de Léon Préville, menuisier, et de Claire Boisvert, fit ses études à Joliette et à Rigaud ; fut ordonné à Montréal par Mgr Fabre, le 24 août 1884. Professeur au collège de Rigaud (1884-1889) ; étudiant en Italie à Rome (1889-1892), d'où il revint docteur en philosophie de l'université de la Propagande, en Saint-Thomas d'Aquin et licencié en théologie ; professeur de philosophie à Rigaud (1892-1895) ; vicaire à Saint-Polycarpe (1895-1896) ; depuis 1896, curé de Saint-Chrysostôme, où il a fondé en 1902 un couvent des Sœurs enseignantes des Saints-Noms-de-Jésus-et-de-Marie de Montréal.

PRÉVILLE (L'abbé Thomas-Magloire), né à Saint-Alphonse-Rodriguez, comté de Joliette, le 29 septembre 1867, de Léon Préville, menuisier, et de Claire Boisvert, fit ses études à Joliette et à Rigaud ; fut ordonné à Montréal par Mgr Fabre, le 19 mai 1894. Professeur au collège de Rigaud (1894-1897) ; vicaire à Saint-Chrysostôme (1897-1905) ; depuis 1905, curé-fondateur de la Rivière-Beaudette, où il a bâti une église dès 1905. Premier prêtre ordonné dans la cathédrale actuelle de Montréal.



PRÉVOST (L'abbé Charles-Eugène), né à Saint-Charles-de-Bellechasse, le 4 mai 1854, de Magloire Prévost, cultivateur, et de Marguerite Fournier, fit ses études à Marieville et au grand séminaire de Montréal, où il fut ordonné par Mgr Fabre, le 18 décembre 1880. Vicaire à Brandon-du-Vermont (1880-1882) ; curé de Milton-du-Vermont (1882-1884), de North-Bennington (1884-1892), de Brandon-du-Vermont (1892-1894), de Saint-Albans (1894-1903), où il a construit un magnifique couvent en 1899 ; curé de Bennington, depuis 1903.



PRÉVOST (Mgr Jean-Alfred), né à Saint-Charles-de-Bellechasse, le 10 octobre 1849, de Magloire Prévost, cultivateur, et de Marguerite Fournier, fit ses études à Marieville ; fut ordonné à Saint-Hyacinthe par Mgr Moreau, le 21 septembre 1879. Vicaire à Coaticook (1879-1881), à Woonsocket dans le Rhode-Island (1881-1882) ; curé de New-Bedford (1882-1888), où il a fondé

un couvent en 1887 ; depuis 1888, curé de Notre-Dame de Fall-River, où il a bâti une église et un presbytère en 1891, fondé un orphelinat en 1892 et un collège en 1899.

PRÉVOST (Rév. Père J.-Médéric), né à Saint-Jacques-de-l'Achigan, comté de Montcalm, le 1 février 1847, de Pierre Prévost, forgeron, et de Josephte Forest, fit ses études à L'Assomption ; entra chez les Oblats de Marie-Immaculée à Lachine en 1868 et prononça ses vœux en 1870 ; fut ordonné à Ottawa par Mgr Guigues, le 11 mai 1873. Missionnaire chez les Sauvages des bords du lac Témiscamingue (1873-1881), à Maniwaki (1881-1886) ; au ministère paroissial à Notre-Dame de Hull, depuis 1886. Auteur d'un NI KAMO MASINAIGAN pour les Sauvages de la baie d'Hudson et du haut Saint-Maurice.

PRIEUR (L'abbé Edouard), né à Saint-Zotique, comté de Soulanges, le 15 mars 1853, de François-Xavier Prieur et de Marie-Emélie Véronneau, fit ses études au collège de Montréal ; fut ordonné par Mgr Moreau, le 20 décembre 1879. Vicaire à Sainte-Martine-de-Châteauguay (1879-1886), à Notre-Dame-de-Grâce de Montréal (1886-1888), au Sacré-Cœur de Montréal (1888-1894) ; curé de Sainte-Sophie-de-Lacorne (1894-1901), de Saint-Edouard-de-Napierville (1901-1906) ; retiré à Saint-Hubert-de-Chambly, depuis 1907.

PRIMEAU (Rév. Père G.-Albini), entré chez les Jésuites, fut ordonné le 19 avril 1889. Missionnaire à Nominingue (1890-1892) ; au Sault-au-Récollet (1892-1894) ; missionnaire à Sudbury dans Ontario (1894-1895), au Sault-Sainte-Marie-Canadien (1895-1902), à Sudbury encore (1902-1906), à Fort-William depuis 1906.

PRIMEAU (L'abbé J.-A.), né à Saint-Louis-de-Gonzague, comté de Beauharnois, le 19 janvier 1863, de Joachim Primeau, cultivateur, et de Valérie Primeau, fit ses études à Joliette et au grand séminaire de Montréal, où il fut ordonné par Mgr Fabre, le 17 décembre 1887. Vicaire à Saint-Paul-de-Joliette (1887-1889), à Napierville (1889-1892), à Saint-Urbain-de-Châteauguay (1892-1893), à Rigaud (1893-1894) ; curé du Saint-Rédempteur, depuis 1894.

PRINCE (L'abbé Arthur-Basile), né à Saint-Grégoire-de-Nicolet, le 29 décembre 1854, d'Edouard Prince, cultivateur, et de Marie-Louise Richard, fut ordonné aux Trois-Rivières le 22 septembre 1879. Vicaire à Yamachiche (1879-1882), à Saint-Thomas de Pierreville (1882-1884), à Nicolet (1884-1885) ; curé de Sainte-Eulalie (1885-1899), de Saint-Léonard-d'Aston depuis 1899. mort 27/1/1920 à Nicolet

PRINCE (L'abbé Marie-Wenceslas-Achille), né à Saint-Grégoire-de-Nicolet, le 28 septembre 1872, de Cyrille Prince, commerçant, et d'Adéline Boudreault, fit ses études à Nicolet et au grand séminaire de Montréal ; fut ordonné dans sa paroisse natale par Mgr Brunault, le 23 décembre 1900.

Vicaire à Notre-Dame-du-Sacré Cœur de Central-Falls dans le Rhode-Island, depuis 1900.

PRINCE (Rév. Père Pierre), né le 29 juin 1861, entra chez les Jésuites et y fut ordonné le 23 juin 1895. Professeur au collège Sainte-Marie de Montréal (1895-1897) ; missionnaire à l'Immaculée-Conception de Montréal, depuis 1897.

PRIOUR (Rév. Père Jules-Clovis-Marie), né à Dumloup en France, le 9 novembre 1878, de Jean-Marie Priour, cultivateur, et de Jeanne Moreau, fit ses études à Saint-Martin de Rennes en France ; entra chez les Oblats de Marie-Immaculée et y prononça ses vœux en 1898 ; fut ordonné à Ottawa par Mgr Duhamel, le 24 mai 1902. Etudiant à Ottawa (1902-1903) ; professeur au juniorat d'Ottawa (1903-1907) ; vicaire à Notre Dame de Hull, depuis 1907. Licencié en théologie (1903).

PROD'HOMME (Rév. Père Dominique-Victor), né à Flers dans le département de l'Orne en France, l'an 1867, de D. Prod'homme et de A. Jéhan, fit ses études à Séez en France ; entra chez les Oblats de Marie-Immaculée et fut ordonné à Nancy par Mgr Turinaz, le 12 août 1894. Missionnaire en France (1894-1903), à Saint-Pierre de Montréal (1903-1904), au Cap-de-la-Madeleine depuis 1904.

PROSPER (Rév. Père), né à Fontenay-le-Comte dans la Vendée en France le 20 septembre 1872, fit ses études chez les Jésuites de Poitiers ; entra chez les Capucins à Carcassonne en France l'an 1896 et prononça ses vœux en 1897 sous le nom de Frère Prosper ; fut ordonné à Cahors en France par Mgr Emard, le 22 février 1902. Successivement professeur aux écoles séraphiques de Millau en France et de Burgos en Espagne (1902-1904) ; missionnaire à Saint-Charles de Québec, depuis 1904.

PROULX (Rév. Père Aimé), né à Saint-Zéphirin, comté d'Yamaska, le 28 mars 1861, d'Olivier Proulx, cultivateur, et de Marguerite Allard, fit ses études à Nicolet ; entra chez les Jésuites au Sault-au-Récollet en 1882 et prononça ses vœux en 1899 à Montréal, où il fut ordonné par Mgr Fabre, le 26 juillet 1896. Professeur de philosophie au scolasticat de l'Immaculée-Conception à Montréal (1898-1906) ; curé de l'Immaculée-Conception de Montréal, depuis 1906.

PROULX (L'abbé Armand), né à Sainte-Anne-de-la-Pocatière, comté de Kamouraska, le 15 mars 1870, de Firmin Proulx, journaliste, et de Lucie Chapleau, fit ses études à Sainte-Anne-de-la-Pocatière ; fut ordonné à Québec par Mgr Bégin, le 22 septembre 1894. Vicaire à Saint-Jean-Port-Joli (1894-1895), à L'Islet (1895-1899), à Saint-Joseph-de-Beauce (1899-1900), à Saint-Joseph-de-Lévis (1900-1906) ; depuis 1906, curé de Saint-Magloire, où il a bâti un presbytère.

PROULX (L'abbé Charles), né à Saint-Pierre-de-la-Rivière-du-Sud, comté de Montmagny, le 3 avril 1855, de David Proulx, cultivateur, et de Claire

Fournier, fit ses études à Québec et à Ottawa, où il fut ordonné par Mgr Duhamel, le 26 mai 1888. Vicaire à Chénéville (1888-1889); curé de Saint-Emile-de-Labelle (1889-1894), de Saint-Gérard-de-Montarville avec desserte du Rapide-de-L'Orignal (1894-1896) ; depuis 1896, curé de Labelle, où il a construit un presbytère dès 1896, une église en pierre l'an 1902 et un couvent en 1905.

PROULX (Rév. Père Edouard), entré chez les Jésuites, fut ordonné le 26 juillet 1901. Professeur au séminaire de Saint-Boniface dans le Manitoba (1902-1904) ; missionnaire à Warren-du-Nipissing (1904-1906), à Chapleau depuis 1906.

PROULX (Rév. Père Georges-Horace-Stéphen), né à Nicolet, le 14 janvier 1855, de l'Honorable J.-B.-G. Proulx, cultivateur, et de Julie Alexandre, fit ses études à Nicolet et aux Trois-Rivières ; entra chez les Jésuites et y prononça ses vœux ; fut ordonné aux Trois-Rivières par Mgr Laflèche, le 21 avril 1885. A Nominingue (1886-1887) ; à l'Immaculée-Conception de Montréal, employé à la cure d'abord, puis comme missionnaire (1888-1897) ; à Québec (1898-1901) ; au Sault-Sainte-Marie-Américain (1901-1902) ; employé encore à la cure de l'Immaculée-Conception de Montréal (1903-1906) ; missionnaire à Québec, depuis 1907.

PROULX (L'abbé Joseph-Edouard-Arthur), né à Deschambault, comté de Portneuf, le 8 août 1873, de Joseph Proulx, menuisier, et de Julie Faucher, fit ses études à Sainte-Anne-de-la-Pocatière et à Québec ; fut ordonné à Lévis par Mgr Bégin, le 30 juillet 1899. Vicaire à Saint-Casimir (1899-1900), à Saint-Laurent-d'Orléans (1900), à l'Ancienne-Lorette depuis 1900.

PROULX (L'abbé Joseph-Ernest), né à Saint-Zéphirin, comté d'Yamaska, le 24 juin 1876, de Louis Proulx, cultivateur, et d'Olive Lahaie, fit ses études à Nicolet, où il fut ordonné par Mgr Gravel, le 26 juillet 1901. Vicaire à Saint-Paul-de-Chester (1901-1904), à Sainte-Gertrude (1904), à Saint-François-du-Lac depuis 1904.



PROULX (L'abbé Joseph-Ernest-Gustave), né à Sainte-Anne-de-la-Pocatière, comté de Kamouraska, le 4 mai 1878, de Firmin Proulx, journaliste, et de Lucie Chapleau, fit ses études à Sainte-Anne-de-la-Pocatière et à Québec ; fut ordonné dans sa paroisse natale par Mgr Bégin, le 1 mai 1906. Vicaire à Saint-Pascal (1906), à Saint-Ephrem-de-Tring depuis 1906. Son père a été à Sainte-Anne-de-la-Pocatière rédacteur et éditeur de la GAZETTE DES CAMPAGNES, journal agricole, de 1865 à 1895.

PROULX (L'abbé Joseph-Eugène-Théodule), né à Saint-Ubalde, comté de Portneuf, le 18 janvier 1879, de Didier Proulx, cultivateur, et de Virginie-Philippine Mayrand, fit ses études à Nicolet et à Québec, où il fut ordonné par Mgr Bégin, le 13 mai 1906. Vicaire à Saint-Alphonse-de-Thetford, depuis 1906.

PROULX (L'abbé Joseph-Théophile), né à Sainte-Thérèse, comté de Terrebonne, le 22 juillet 1860, de Joseph Proulx et d'Olympe Paquet, fut ordonné à Montréal le 19 décembre 1885. Vicaire dans Montréal à Saint-Jean-Baptiste (1886-1889), à Saint-Charles (1889-1890) ; à Sainte-Cunégonde de Montréal, vicaire (1900-1903), en repos (1903-1905) ; retiré à Sainte-Adèle (1905-1907), au Saint-Nom-de-Jésus de Montréal depuis 1907.

PROULX (L'abbé Joseph-Walstan), né à Saint-Pierre-de-la-Rivière-du-Sud, comté de Montmagny, le 4 juin 1873, de Théophile Proulx, marchand, et d'Euphémie Bernier, fit ses études à Sainte-Anne-de-la-Pocatière et à Québec ; fut ordonné à Portneuf par Mgr Bégin, le 10 juin 1898. Vicaire à Saint-Georges-de-Beauce (1898-1899), à Notre-Dame-du-Portage (1899-1900), à Saint-Joseph-de-Beauce (1900-1901), au Cap-Saint-Ignace depuis 1901.

PROULX (L'abbé Louis-Théophile), né à Saint-Ours, comté de Richelieu, le 23 mars 1864, de David Proulx, cultivateur, et de Victoire Duhamel, fit ses études à Sorel, à Saint-Hyacinthe, à Nicolet et au grand séminaire de Montréal ; fut ordonné dans sa paroisse natale par Mgr Moreau, le 5 août 1888. Professeur au séminaire de Saint-Hyacinthe, depuis 1888.



PROULX (Mgr Moise-Georges), né à Nicolet, le 29 septembre 1835, de l'Honorable J.-B.-G. Proulx, cultivateur, et de Julie Alexandre, fit ses études à Nicolet et à Fordham dans l'état de New-York ; fut ordonné dans sa paroisse natale par Mgr Cooke, le 25 septembre 1859. Au séminaire de Nicolet, professeur (1859-1865), directeur des élèves (1865-1871) ; voyage de 11 mois en Europe et en Asie (1871-1872) ; encore au séminaire de Nicolet, procureur depuis 1872, supérieur de 1889 à 1895 et depuis 1904, aumônier du monastère du Précieux-Sang depuis 1896 et vicaire-général du diocèse de Nicolet depuis 1904.



PROULX (L'abbé Narcisse), né à Saint-Pierre-de-la-Rivière-du-Sud, comté de Montmagny, le 7 février 1847, de Cyrille Proulx, cultivateur, et de Rosalie Lislois, fit ses études à Sainte-Anne-de-la-Pocatière ; fut ordonné à Québec par le Cardinal Taschereau, le 30 mai 1874. A Sainte-Anne-de-la-Pocatière, professeur au collège (1874-1875), directeur de l'école d'agriculture (1875-1881) ; vicaire à Beauport (1881-1884), à Saint-Frédéric (1884) ; depuis 1884, curé de Saint-Evariste, où il a bâti une église en 1887 et un presbytère en 1906.

PROULX (L'abbé Norbert), né à Saint-Zéphirin, comté d'Yamaska, le 13 avril 1855, d'Olivier Proulx, cultivateur, et de Marguerite Allard, fit ses études aux Trois-Rivières ; fut ordonné dans sa paroisse natale par Mgr

Lafièche, le 29 septembre 1878. Vicaire à Yamaska (1878-1880), à Saint-Tite-de-Champlain (1880), à Tingwick (1880-1881), à White-River-Jonction dans le Vermont (1881) ; curé de Newport-du-Vermont (1881-1888), où il a fondé une école catholique en 1884 ; depuis 1888, curé du Saint-Cœur-de-Marie de Rutland, où il a construit l'église actuelle en marbre de 1891 à 1894 et d'où il a restauré l'église de Sainte-Brigitte de Rutland-Ouest en 1904.

PROULX (L'abbé Prudent), né à Yamaska, le 20 janvier 1853, de Joseph Proulx et d'Adélaïde Deguire-Desrosiers, fut ordonné aux Trois-Rivières le 23 septembre 1882. Vicaire à Sainte-Anne-de-La-Pérade (1882-1886), à Yamachiche (1886-1889) ; premier curé de Proulxville, depuis 1889.

PROVANCHER (L'abbé Charles-Edouard-Stéphane), né à Leclercville, comté de Lotbinière, le 29 janvier 1866, d'Alexis Provancher, marchand, et de Flore Roux, fit ses études aux Trois-Rivières et à Nicolet, où il fut ordonné par Mgr Gravel, le 26 juillet 1895. Vicaire à Nicolet (1895-1896), à Drummondville (1896-1897), à Nicolet encore (1897-1898), à Arthabaskaville (1898-1900), à Saint-Guillaume (1900-1901), à Saint-Grégoire-de-Nicolet (1901-1903), à Saint-Célestin (1903), à Stanfold (1903-1904) ; curé de Sainte-Elisabeth-de-Warwick, depuis 1904.

PROVENCHER (L'abbé Joseph-Arthur), né à Plessisville, comté de Mégantic, le 6 juillet 1874, de Léon Provencher, cultivateur, et de Philomène Provencher, fit ses études à Lévis, où il fut ordonné par Mgr Bégin, le 27 décembre 1901. Professeur au collège de Lévis, depuis 1901.

PROVOST (Rév. Père) naquit dans l'archidiocèse de Montréal. A Paris en France, fondateur d'une communauté, dont le but est de fournir des maisons de retraite aux prêtres invalides.

PROVOST (L'abbé Augustin), né à Varennes, comté de Verchères, le 10 février 1845, de Jean-Baptiste Provost et de Lucie Mongeau, fut ordonné à Montréal le 3 septembre 1871. Vicaire à Boucherville (1871), à Lavaltrie (1871-1882) ; curé de Saint-Paul de Montréal (1882-1893), de la Pointe-aux-Trembles-de-Montréal (1893-1898), de Hochelaga de Montréal (1898-1905) ; retiré au Saint-Nom-de-Jésus de Montréal (1905-1907), au Sault-au-Récollet depuis 1907.

PROVOST (L'abbé J.-Emery) fut ordonné le 21 décembre 1895. Professeur au collège ~~Sainte-Marie~~ de Montréal (1895-1896) ; vicaire dans Montréal à Saint-Paul (1897-1898), à Saint-Jacques (1898-1899), à Hochelaga (1899-1901), à Saint-Jacques encore (1901-1903), à Saint-Louis depuis 1903.

PROVOST (L'abbé Théodore), né à Varennes, comté de Verchères, le 6 février 1871, de Joseph Provost, cultivateur, et de Philomène Cadieux, fit ses études à Joliette, au séminaire de Montréal et dans l'état de New-York à Niagara, où il fut ordonné par Mgr Ryan, le 8 juin 1895. Vicaire à Utica

(1895), à Whitesboro (1895-1900) ; depuis 1900, curé de Pulaski, où il a acquis de ses deniers une maison pour la convertir en presbytère, et d'où il a construit une église à Altmar en 1902.

PRUDHOMME (L'abbé Georges-D.) fut ordonné le 1 juin 1901. Curé de Metcalfe (1901-1905), de Martindale (1905-1907), de South-Gloucester depuis 1907.

PRUDHOMME (L'abbé Joseph) fut ordonné le 9 octobre 1904. Étudiant à Rome en Italie, depuis 1904.

PRUD'HOMME (L'abbé Louis-M.). Curé de Cadillac dans le Michigan (1895-1904), de Sainte-Famille de Saginaw depuis 1904.

PRUDHOMME (L'abbé Rémi), né à Sainte-Elisabeth-de-Joliette le 16 juillet 1849, fut ordonné à Montréal le 8 decembre 1875. Curé de Lefaivre dans Ontario (1879-1882), de Sainte-Anne d'Ottawa (1882-1892), de Casselman (1892-1893), de Notre-Dame de Schuylerville dans l'état de New-York (1893-1896), de Saint-Louis de Toledo dans l'Ohio (1897-1901), de French-Settlement dans Ontario (1901-1904), de Big-Point depuis 1904.

PUAU (L'abbé Florimond-Ferdinand-Augustin), entré chez les Sulpiciens, fut ordonné le 29 juin 1903. Professeur au collège de Montréal, depuis 1905.

PUJOS DU COUDRAY (L'abbé Maurice) fut ordonné le 25 mai 1907. Vicaire à la cathédrale de Halifax dans la Nouvelle-Ecosse, depuis 1907.

PUSTIENNE (L'abbé André-Bernard-Jean), né à Bordeaux dans le département de la Gironde en France, le 30 octobre 1879, de Jacques-Laurent Pustienne, receveur-économe de l'institution nationale des Sourdes-Muettes de Bordeaux, et de Marie-Louise-Jeanne Cazalis, fit ses études à Bordeaux et à Paris, où il entra chez les Sulpiciens en 1899 ; fut ordonné à Bordeaux par le Cardinal Lecot, le 19 septembre 1903. Etudiant à l'Institut Catholique de Paris (1903-1904) ; fit sa solitude à Issy près Paris (1904-1905) ; vicaire à Saint-Jacques de Montréal, depuis 1905.

Q

QUESNEL (L'abbé Joseph) fut ordonné le 18 septembre 1886. Professeur au collège de Montréal (1886-1887) ; vicaire dans Montréal à Saint-Jacques (1887-1889), à Saint-Vincent-de-Paul (1889-1891), au Sacré-Cœur (1891-1892) ; vicaire à Saint-Polycarpe (1892-1893) ; curé d'Ormstown, depuis 1893.

QUESNEL (L'abbé Pierre-Arthur), né à Lachine près Montréal, le 4 janvier 1866, de Jean-Baptiste-Valérien Quesnel, cultivateur, et de Glaphire Legault, fit ses études à Sainte-Thérèse et au séminaire de Montréal, où il fut ordonné par Mgr Fabre, le 21 décembre 1889. Vicaire à Saint-Timothée-

de-Beauharnois (1889-1890), à Saint-Polycarpe (1890), à Valleyfield (1890-1891), à Saint-Jean-d'Iberville (1891), au Sacré-Cœur de Montréal (1891-1892), à la Pointe-aux-Trembles-de-Montréal (1892), à Sainte-Scholastique (1892-1895) ; dans le Montana curé de Frenchtown (1895-1902), d'où il a construit une église à DeBorgia en 1901 ; curé-fondateur de Saint-Joseph de Butte-City (1902-1903) ; vicaire à Saint-Jean de Saint-Paul-Minnésota (1903) ; curé de Centreville-du-Minnésota (1903-1904), de Saint-Georges de Glencoe depuis 1904. Bachelier en théologie.

QUEVILLON (L'abbé Joseph-Thomas) fut ordonné le 15 août 1875. A l'évêché de Saint-Albert-de-l'Alberta, depuis 1887.

R



RABEAU (L'abbé François-Xavier), né à Sainte-Geneviève-près-Montréal, le 4 mai 1858, de Benoit Rabeau et de Thérèse Demers, fit ses études à Rigaud ; fut ordonné à Montréal par Mgr Fabre, le 28 août 1881. Professeur au collège de Rigaud (1881-1882) ; vicaire à Valleyfield (1882-1884), à Saint-Joseph de Montréal (1884-1893) ; depuis 1893, curé-fondateur de Saint-Lambert-de-Chambly, où il a bâti une église en 1896, fondé un couvent en 1898, un collège en 1903, et construit un presbytère en 1904 à 1912 ; curé St-Constant 1912-1924, retiré Montréal, 1924-25, St-Lambert, 192: D. St-Lam 10 ans



RACETTE (L'abbé Edouard-Henri), né à Alpena dans le Michigan, le 16 avril 1867, de Joseph Racette, mécanicien, et d'Amanda Beausoleil, fit ses études à Québec et au grand séminaire de Montréal ; fut ordonné à Grand-Rapids-du-Michigan par Mgr Richter, le 29 juin 1896. Vicaire à Saint-Simon de Ludington (1896-1897) ; vicaire à Sainte-Marie de Big-Rapids et en même temps missionnaire à Paris, à Reed-City, à White-Cloud, à Sand-Lake, à Evart, à Croton, à Morley, à Newaygo, à Luther, à Fremont et à Leroy (1897-1898) ; vicaire à la cathédrale de Grand-Rapids-du-Michigan (1898) ; curé de Sainte-Famille de Saginaw (1898-1905), où il a payé des dettes considérables, rétabli l'ordre troublé et bâti un presbytère de huit mille piastres ; curé de Pinconning avec desserte de Gladwin, depuis 1905.

RACETTE (Rév. Père H.), entré chez les Oblats de Marie-Immaculée, fut ordonné le 17 juin 1905. Au scolasticat d'Ottawa, depuis 1905.

RACETTE (Rév. Père Joseph-Hervé), né à Lowell dans le Massachusetts, le 22 novembre 1881, de Jules Racette et de Louise Beaupré, fit ses études à Ottawa au scolasticat des Oblats de Marie-Immaculée, chez qui il entra à Tewksbury dans le Massachusetts en 1899 et prononça ses vœux en 1901 ; fut ordonné à Ottawa par Mgr Duhamel, le 18 juin 1905. A Tewksbury, professeur d'Ecriture Sainte, d'histoire ecclésiastique et de droit canonique

(1905-1907), de philosophie et d'Ecriture Sainte depuis 1907, en plus professeur de chant et chef d'orchestre depuis 1905. Docteur en philosophie (1903) et licencié en théologie (1906).

RACETTTE (L'abbé Joseph-Oscar), né à l'Epiphanie, comté de L'Assomption, le 20 octobre 1880, d'Emile Racette, commerçant, et de Stéphanie Ritchot, fit ses études à L'Assomption et au grand séminaire de Montréal ; fut ordonné à l'Epiphanie par Mgr Archambault, le 25 juillet 1905, au cours des fêtes du cinquantième anniversaire de fondation de la paroisse. Vicaire à Saint-Cuthbert (1905-1906), à Blind-River dans Ontario (1906) ; curé de Blézard-Vallée, depuis 1906.



RACICOT (Mgr François-Théophile-Zotique), né au Sault-au-Récollet, comté de Hochelaga, le 13 octobre 1845, de François-Xavier Racicot, notaire, et de Léocadie Tremblay, fit ses études au séminaire de Montréal ; fut ordonné à l'Hôtel-Dieu de Montréal par Mgr Bourget, le 6 novembre 1870. Vicaire à Saint-Vincent-de-Paul de Montréal (1870), à Saint-Rémi-de-Napierville (1870-1871), encore à Saint-Vincent-de-Paul de Montréal (1871-1877); à Montréal aumônier des religieuses du Bon-Pasteur (1877-1880), qu'en même temps il aida puissamment dans la construction de la chapelle publique de leur maison-mère en 1878 et de leur académie Saint-Louis-de-Gonzague sur la rue Sherbrooke en 1880 ; procureur de l'archevêché de Montréal (1880-1897), où il a rétabli les finances considérablement compromises et mené à bonne fin le parachèvement de la cathédrale en 1884 ; vicaire-général de l'archidiocèse de Montréal avec résidence à l'archevêché, depuis 1897 ; créé protonotaire apostolique, le 5 avril 1899 ; élu évêque de Pogla et auxiliaire de Mgr Bruchési à Montréal le 14 janvier 1905, sacré dans la cathédrale de Montréal le 3 mai suivant.

RAFFLEGEAU (Rév. Père Henri), entré chez les Eudistes, fut ordonné le 8 juillet 1906. Professeur au collège de Caraquet dans le Nouveau-Brunswick, depuis 1906.

RAINVILLE (L'abbé Georges-Alphonse), né à Saint-Marc, comté de Verchères, le 26 janvier 1858, de Georges Rainville, commerçant, et de Sara Dansereau, fit ses études à Nicolet et aux Trois-Rivières, où il fut ordonné par Mgr Grandin, le 20 mai 1883. Vicaire à Yamaska (1883-1885), à la Baie-du-Febvre (1885-1886) ; curé-fondateur de Sainte-Christine-de-Drummond (1886-1887), où il a bâti un presbytère ; vicaire à Marlboro dans le Massachusetts (1887-1889) ; curé-fondateur de Cochituate (1889-1891), où il a construit une église en 1890 ; curé-fondateur du Sacré-Cœur de Brockton (1891-1904), où il a édifié une église en 1892, un presbytère en 1897, un couvent et une école en 1901 ; curé de Saint-Joseph de Salem, depuis 1904.

RAINVILLE (L'abbé Joseph-Aimé), né à Beauport, comté de Québec, le 5 août 1843, de Paul Rainville, cultivateur, et de Marie-Josephte Giroux, fit ses études à Québec, où il fut ordonné par Mgr Baillargeon, le 6 juin 1868. Vicaire à Saint-François-de-Beauce (1868-1871) ; curé de Sainte-Germaine (1871-1879), d'où il a desservi Standon (1871-1878) ; curé de Saint-Vallier (1879-1899), de Saint-Jean-d'Orléans depuis 1899.

RAPHAEL (Rév. Père), dans le monde Alfred Pérès, né à Cieutat en France, le 29 décembre 1881, de Dominique Pérès, maçon, et de Marie Listac, entra chez les Capucins à Millau en France l'an 1894 et prononça ses vœux à Carcassonne en France l'an 1899 ; fut ordonné à Ottawa par Mgr Duhamel, le 16 mars 1907. Employé au couvent d'Ottawa, depuis 1907.

RAULET (Rév. Père Pierre-Marie), né à Langast en France, le 3 mai 1865, de Mathurin Raulet et de Jeanne Basset, fit ses études au petit séminaire de Tréguier et au grand séminaire de Saint-Brieuc en Bretagne ; entra chez les Pères Sainte-Croix à Angers en France l'an 1892 et y prononça ses vœux en 1893 ; fut ordonné à Dacca sur la côte du Bengale oriental dans les Indes par Mgr Louage, le 15 février 1894. Missionnaire au Bangale (1894-1906) ; aumônier du collège de Farnham, depuis 1907.

RAULT (Rév. Père Henri), entré chez les Pères Sainte-Croix, fut ordonné le 15 mars 1902. Professeur au collège de Saint-Laurent près Montréal, depuis 1904.

RAVENEL (L'abbé H.) fut ordonné le 20 décembre 1902. Vicaire à Coaticook (1903-1906) ; curé de Martinville, depuis 1906.

RAYMOND (Rév. Père), né à Lille en France le 9 décembre 1869, fut ordonné le 19 septembre 1896. Religieux à Montréal, depuis 1897.

RAYMOND (L'abbé Charles). Vicaire à Marshfield dans l'Orégon, depuis 1907.



RAYMOND (L'abbé Joseph-Edouard), né à Saint-Hyacinthe, le 23 mars 1871, d'Alphonse Raymond, marchand, et d'Albertine Leclaire, fit ses études à Sherbrooke et fut ordonné à Saint-Hyacinthe par Mgr P. Larocque, le 11 juillet 1897. Vicaire à Saint-Jean-Baptiste de Sherbrooke (1897-1900) ; desservant à Stoke (1900) ; vicaire à Magog (1900-1901), à Mégantic (1901-1903) ; curé de Piopolis avec desserte de Saint-Hyacinthe-de-Compton, depuis 1903.

RAYMOND (L'abbé Joseph-Louis-Narcisse), né à Saint-Hyacinthe, le 23 juillet 1879, d'Alphonse Raymond, marchand, et d'Albertine Leclaire, fit ses études à Sherbrooke et à Saint-Hyacinthe, où il fut ordonné par Mgr Decelles, le 25 juillet 1902. Professeur au séminaire de Saint-Hyacinthe, depuis 1902.



RAYMOND (L'abbé Léon-Calixte), né à Saint-Eugène-de-Prescott dans Ontario, le 11 avril 1871, d'Elie Raymond, marchand, et d'Alexina Ranger, fit ses études à Ottawa, où il fut ordonné par Mgr Duhamel, le 12 juin 1897. Vicaire à Masson (1897), à Buckingham (1897-1901), à Saint-Eugène-de-Prescott (1901) ; curé de Luskville (1901-1904), de The-Brook depuis 1904.

RAYMOND (L'abbé Napoléon-Joseph). Vicaire à Negaunee dans le Michigan (1903-1904) ; curé de Saint-Joseph du Lac-Linden (1904-1905), de Mackinac (1905-1906), de Saint-Joseph du Lac-Linden encore depuis 1906.

REGARDIN (Rév. Père Jean-Marie), entré chez les Pères de Marie, fut ordonné le 2 juillet 1905. Professeur au séminaire de Victoria sur l'île de Vancouver (1905-1906) ; à Huberdeau, depuis 1906.

REGAUDIE (L'abbé Louis), né à Saint-Yrieux dans le département de la Haute-Vienne en France, le 12 septembre 1865, entra chez les Sulpiciens et fut ordonné le 29 juin 1889. Professeur au collège de Montréal, depuis 1892.

REGNAULT (Rév. Père Etienne-Emmanuel), entré chez les Eudistes, fut ordonné le 17 juin 1905. Professeur au collège de Church-Point dans la Nouvelle-Ecosse (1905-1907) ; à Rogersville dans le Nouveau-Brunswick, depuis 1907.



REID (L'abbé François-Cléophas), né à Sainte-Philomène-de-Châteauguay, le 25 septembre 1851, de Pierre Reid, cultivateur, et de Marie Laberge, fit ses études au petit et au grand séminaire de Montréal, où il fut ordonné par Mgr Moreau, le 20 décembre 1879. Professeur au petit séminaire de Montréal (1879-1880) ; vicaire à Saint-Henri de Montréal (1880-1882) ; aumônier de l'asile des Sourdes-Muettes à Montréal (1882-1892), pour lequel en 1882 et 1883 il a tendu la main avec succès dans plusieurs diocèses du Canada et des Etats-Unis ; vicaire à la cathédrale de Valleyfield (1892-1893) ; curé de Saint-Télesphore (1893-1898) ; depuis 1898, curé de Rigaud, où il a reconstruit le presbytère en 1899. Missionnaire agricole, depuis 1894.

RÉMILLARD (L'abbé Gustave), né à Québec, le 28 mars 1865, de l'Honorable Edouard Rémillard, avocat, et de Malvina Evanturel, fit ses études à Québec, où il fut ordonné par le Cardinal Taschereau, le 31 mai 1890. Vicaire à Saint-François-de-Beauce (1890-1892), à Lotbinière (1892-1893), à Lévis (1893-1894), à Saint-Roch de Québec (1894-1902) ; depuis 1902, curé de Saint-Maxime, où il a construit une église en 1904.

RÉMILLARD (L'abbé Joseph-Noé), né à Saint-Barthélemy, comté de Berthier, le 18 novembre 1866, de Flavien Rémillard, cultivateur, et de

Marie-Josephte Bernier, fit ses études à Joliette et au grand séminaire de Montréal, où il fut ordonné par Mgr Fabre, le 14 mars 1891. Vicaire aux Cèdres (1891-1893), à Saint-Polycarpe (1893-1895) ; curé de Sainte-Barbe (1895-1898), de Saint-Zotique depuis 1898.

RÉMILLARD (L'abbé Jules), né à Québec, le 25 mai 1875, de l'Honorable Edouard Rémillard, avocat, et de Malvina Evanturel, fit ses études à Québec, où il fut ordonné par Mgr Bégin, le 24 mai 1902. Vicaire à Fraserville (1902-1903), à Saint-Frédéric depuis 1903.

RENAC (Rév. Père Joseph), entré chez les Eudistes, fut ordonné le 9 juin 1900. Professeur au collège de Caraquet dans le Nouveau-Brunswick, depuis 1900.



RENAUD (L'abbé Anthime-Max.), né à Saint-Benoit-des-Deux-Montagnes, le 1 novembre 1870, de François-Xavier Renaud, cultivateur, et d'Angèle Clermont, fit ses études à Sainte-Thérèse et fut ordonné à Montréal par Mgr Fabre, le 29 juin 1894. Vicaire à Saint-Louis de Montréal (1894), à la cathédrale de Pembroke (1894-1895), à Eganville (1895-1897), à Oscenia (1897-1898) ; curé-fondateur de la Pointe-Alexandre (1898-1900), où il a bâti un presbytère en 1900 ; curé de La Passe (1900-1903) ; curé-fondateur de Coulonge (1903-1907), où il a bâti un presbytère en 1903 ; curé de Chapeau, depuis 1907.

RENAUD (Rév. Père François-Xavier), né à Montréal, le 11 avril 1843, d'Ignace Renaud, entra chez les Jésuites et fut ordonné le 19 avril 1876. Recteur du séminaire de Saint-Boniface dans le Manitoba (1876-1878), du scolasticat de l'Immaculée-Conception à Montréal (1878-1888) ; professeur de philosophie au collège Sainte-Marie de Montréal (1888-1891) ; supérieur général des Jésuites du Canada avec résidence à Montréal (1891-1896) ; encore recteur du scolasticat de l'Immaculée-Conception à Montréal (1896-1900) ; au Sault-Sainte-Marie-Américain (1900-1901) ; missionnaire à Guelph dans Ontario (1900-1902) ; à Québec (1902-1904) ; procureur du scolasticat de l'Immaculée-Conception à Montréal, depuis 1904.

RENAUD (Rév. Père Ignace), entré chez les Oblats de Marie-Immaculée, fut ordonné le 25 mai 1907. Etudiant à Ottawa, depuis 1907.

RENAUD (Rév. Père Joseph-Absalon), né à Saint-Joachim-de-Montmorency, le 30 mai 1850, de Joseph Renaud, cultivateur, et de Caroline Bolduc, fit ses études à Saint-Laurent près Montréal ; entra chez les Pères Sainte-Croix à Saint-Laurent en 1868 et y prononça ses vœux en 1879 ; fut ordonné par Mgr Moreau, le 23 novembre 1879. Econome au collège de Farnham (1879-1880) ; à l'université de Memramcook dans le Nouveau-Brunswick, professeur (1880-1881), préfet de discipline (1881-1886) ; préfet de discipline au collège de Saint-Laurent (1886-1888) ; supérieur du collège

de Farnham (1888-1890) ; au collège de Saint-Laurent, préfet de discipline (1890-1891), économe (1891-1900) ; supérieur du collège de Farnham (1900-1906) ; économe du collège de la Côte-des-Neiges, depuis 1906.

RENAUD (L'abbé Joseph-B.) fut ordonné le 21 août 1886. Vicaire à la cathédrale de Chicoutimi (1886-1887), à la Malbaie (1887-1889), à Hébertville (1889-1890) ; curé de Mistouk, depuis 1890.

RENAUD (L'abbé J.-G.) fut ordonné le 8 mai 1907. Vicaire à la Malbaie, depuis 1907.

RENAUD (L'abbé Joseph-Sévère), né à Boucherville, comté de Chambly, le 11 avril 1875, d'Augustin Renaud, cultivateur, et d'Odile Brunelle, fit ses études au séminaire de Montréal, où il fut ordonné par Mgr Bruchési, le 23 décembre 1899. Professeur au collège de Montréal (1899-1900) ; vicaire à Boucherville (1900-1905), à Saint-Louis de Montréal (1905-1906) ; en repos (1906) ; aumônier de l'hospice de Varennes, depuis 1906.

RENAUD (L'abbé L.). Vicaire au Sacré-Cœur de Waterville dans le Maine, depuis 1906.

RENAUD (L'abbé Octave), né à Mascouche, comté de L'Assomption, le 27 février 1833, d'Octave Renaud et d'Adélaïde Duprat, fut ordonné à Montréal le 22 décembre 1860. Retiré à Cohoes dans l'état de New-York, depuis 1878.

RENAUD (L'abbé Pierre-Octave), né à Terrebonne, le 27 août 1837, de Jean-Baptiste Renaud et de Marguerite Gagnon, fit ses études dans sa paroisse natale et y fut ordonné le 11 octobre 1863. Professeur et procureur au collège classique de Terrebonne (1863-1875) ; retiré à Saint-Paul-de-Joliette et, depuis 1884, à Mascouche.

RENAUD (Rév. Père Victor), né à Saint-Lin, comté de L'Assomption, le 2 mai 1861, d'Isaac Renaud, cultivateur, et de Marguerite Foisy, fit ses études au collège Sainte-Marie de Montréal ; entra chez les Jésuites au Sault-au-Récollet en 1889 et prononça ses vœux à Fort-William dans l'Algoma en 1900 ; fut ordonné à Montréal par Mgr Fabre, le 26 juillet 1896. Surveillant et professeur au collège Sainte-Marie de Montréal (1896-1897) ; missionnaire à Wikwémikong dans l'Algoma (1898-1900), à Fort-William (1900-1901), encore à Wikwémikong (1901), à Massey-Station (1901-1902) ; curé de la Rivière-Française avec desserte de quelques missions sauvages (1902-1904) ; à Wikwémikong comme missionnaire des Sauvages, depuis 1904.

RENAUDET (L'abbé Charles-Ernest-B.), né à Sulpes dans le département de la Marne en France le 29 octobre 1865, fit ses études chez les Lazaristes en France, où il fut ordonné le 29 juin 1889. Vicaire à Saint-Jean-de-Matha (1898-1899), au Précieux-Sang de Woonsocket dans le Rhode-Island, depuis 1899.

RHEAULT (L'abbé Louis-Séverin) né à Saint-Grégoire-de-Nicolet, le 13 mai 1837, de Joseph-Luc Rheault et de Madeleine Poirier, fut ordonné à Nicolet le 21 septembre 1862. Aux Trois-Rivières, vicaire à la cathédrale (1862-1867), procureur de l'évêché (1867-1874), curé de la cathédrale (1874-1884), procureur de l'évêché encore (1884-1893), chanoine de la cathédrale depuis 1884, vicaire-général du diocèse depuis 1893.

RHÉAUME (L'abbé A.) fut ordonné le 13 avril 1903. Vicaire à Richmond (1903-1907) ; curé de Waterville-de-Compton, depuis 1907.

RHÉAUME (Rév. Père Louis), né à Lévis, le 21 novembre 1873, de Jérémie Rhéaume, mouleur, et de Philomène Nadeau, fit ses études à Ottawa et à Rome en Italie ; entra chez les Oblats de Marie-Immaculée à Lachine en 1898 et prononça ses vœux en 1900 à Rome, où il fut ordonné par Mgr Virilli, le 2 avril 1904. Professeur de hautes mathématiques à l'université d'Ottawa, depuis 1905. Docteur en philosophie (1902).

RICHARD (Rév. Père), entré chez les Franciscains, fut ordonné le 28 octobre 1894. Religieux à Québec, depuis 1903.

RICHARD (Rév. Père Alphonse-Donat), né à Saint-Denis-sur-Richelieu, comté de Saint-Hyacinthe, le 26 novembre 1866, de Michel Richard, marchand, et de Julie Chatel, fit ses études à Rigaud et à l'Institut Catholique de Paris en France ; entra chez les Clercs Saint-Viateur à Joliette en 1882 et y prononça ses vœux en 1884 ; fut ordonné à Paris par le Cardinal Richard, le 23 décembre 1899. A Paris (1899-1900) ; depuis 1900, au collège de Rigaud, professeur de philosophie (1900-1901), supérieur depuis 1901.

RICHARD (L'abbé Charles-Philippe), né à Sainte-Anne-de-la-Pocatière, comté de Kamouraska, le 25 avril 1851, de François Richard, cultivateur, et d'Octavie Roy, fit ses études à Sainte-Anne-de-la-Pocatière ; fut ordonné à Québec par le Cardinal Taschereau, le 23 mai 1875. Professeur, préfet des études et directeur des élèves au collège de Sainte-Anne-de-la-Pocatière (1875-1886) ; étudiant à Rome en Italie (1886-1889), d'où il revint docteur en théologie de l'université Grégorienne et en droit canonique de l'Apollinaire ; curé de Notre-Dame-de-la-Garde (1889-1893), où il a terminé l'intérieur de l'église en 1890-1891 ; curé de Saint-Gervais (1893-1898) ; depuis 1898, curé de Saint-Romuald, où il a fondé un collège commercial en 1898-1899, bâti une sacristie en 1901 et un presbytère en 1906-1907.

RICHARD (L'abbé Charles-Stanislas), né à Sainte-Anne-de-la-Pocatière, comté de Kamouraska, le 11 avril 1832, de François Richard et de Josephte Gagnon, fut ordonné à Québec le 18 septembre 1858. Vicaire aux Eboulements (1858-1860), à Lévis (1860-1862) ; curé de Sainte-Anne-du-Saguenay (1862-1867) ; vicaire à Saint-Roch de Québec (1867-1883) ; curé de Sainte-Sophie-de-Mégantic, depuis 1883.

RICHARD (L'abbé Damase), né à Saint-Louis-de-Kent dans le Nouveau-Brunswick, le 26 mai 1876, de Hubert Richard, cultivateur, et de Joséphine

Richard, fit ses études à Memramcook dans le Nouveau-Brunswick, à Church-Point dans la Nouvelle-Ecosse et à Saint-Paul-Minnésota, où il fut ordonné par Mgr Ireland, le 24 mai 1902. Curé de Sainte-Anne de Minnéapolis dans le Minnésota, depuis 1902.

RICHARD (L'abbé Edouard-Augustin), né à Sainte-Anne-de-la-Pocatière, comté de Kamouraska, le 3 janvier 1861, de François Richard, cultivateur, et d'Octavie Roy, fit ses études à Sainte-Anne-de-la-Pocatière et à Québec, où il fut ordonné par le Cardinal Taschereau, le 26 mai 1888. Au collège de Sainte-Anne-de-la-Pocatière, professeur de philosophie (1888-1899), en même temps directeur des élèves (1897-1899) ; étudiant à Rome en Italie (1899-1901) ; encore professeur de philosophie au collège de Sainte-Anne-de-la-Pocatière, depuis 1901.

RICHARD (L'abbé Enée-A.) fut ordonné le 25 mai 1907. Vicaire à Sainte-Brigitte d'Ottawa, depuis 1907.

RICHARD (L'abbé Georges-Charles), né à Saint-Ours, comté de Richelieu, le 21 septembre 1858, de Jean-Baptiste Richard, menuisier, et d'Eléonore Allaire, fit ses études à Saint-Hyacinthe et au grand séminaire de Montréal ; fut ordonné dans sa paroisse natale par Mgr Moreau, le 26 juillet 1883. Vicaire à Saint-Pie-de-Bagot (1883-1884), à Iberville (1884-1885), à Sorel (1885-1887), à Saint-Charles-sur-Richelieu (1887) ; desservant à Saint-Denis-sur-Richelieu (1887-1888) ; vicaire à Saint-Aimé-sur-Yamaska (1888-1890) ; aumônier des Sœurs du Précieux-Sang à Saint-Hyacinthe (1890-1891) ; vicaire encore à Saint-Aimé-sur-Yamaska (1891-1892) ; aumônier de la maison provinciale des Sœurs de la Présentation à Saint-Hyacinthe, depuis 1892.

RICHARD (L'abbé Herménégilde-Adélard), né à Saint-Arsène, comté de Témiscouata, le 30 mai 1879, d'Augustin Richard, cultivateur, et d'Apolline Morin, fit ses études à L'Assomption et à Rimouski, où il fut ordonné par Mgr Blais, le 6 juin 1903. Au séminaire de Rimouski, professeur de mathématiques (1903-1904), directeur des élèves (1904-1906), en même temps économe (1904-1905) ; assistant-curé à Sainte-Angèle-de-Rimouski (1906) ; secrétaire de l'évêché de Rimouski, depuis 1906.

RICHARD (L'abbé Joseph), né à Sainte-Anne-de-la-Pocatière le 24 mai 1859, fut ordonné le 7 juin 1884. Professeur au collège de Sainte-Anne-de-la-Pocatière (1884-1889) ; en repos 1889-1890) ; curé de Sainte-Perpétue-de-L'Islet (1890-1895) ; directeur de l'école de l'agriculture à Sainte-Anne-de-la-Pocatière, depuis 1897.

RICHARD (L'abbé Joseph-Arsène), né à Saint-Liguori, comté de Montcalm, le 19 septembre 1859, de Simon Richard, forgeron, et d'Eléonore Forest, fit ses études à L'Assomption, à Joliette et au grand séminaire de Montréal ; fut ordonné à Joliette par Mgr Fabre, le 17 mars 1889. Vicaire à Saint-Barthélemy (1889-1891), à Saint-Paul-l'Ermite (1891-1897), au Saint-

Enfant-Jésus de Montréal (1897-1899) ; depuis 1899, curé-fondateur de Notre-Dame-des-Sept-Douleurs de Montréal, où en 1900 il a bâti une église de brique devenue couvent en 1905, où il a construit un grand soubassement d'église en pierre l'an 1905 et édifié un presbytère en 1906.

RICHARD (Rév. Père Joseph-R.), entré chez les Jésuites, fut ordonné le 15 août 1886. Missionnaire à Garden-River dans Ontario (1887-1892) ; au Sault-au-Récollet (1892-1893) ; missionnaire à Wikwémikong (1893-1900), à Massey-Station (1900-1901), à Garden-River encore (1901-1905), au Sault-Sainte-Marie-Canadien depuis 1905.



RICHARD (L'abbé Joseph-Richard-Rosario), né à Victoriaville, comté d'Arthabaska, le 27 décembre 1877, d'Elzéar Richard, sellier, et d'Emélie Auger, fit ses études au séminaire de Montréal, où il fut ordonné par Mgr Bruchési, le 19 décembre 1903. Professeur au petit séminaire de Montréal (1903-1905) ; vicaire à Saint-Joseph de Salem dans le Massachusetts, depuis 1905.

RICHARD (L'abbé Jules) fut ordonné le 19 août 1900. Vicaire à Gentilly (1900-1902), à L'Avenir (1902-1903), à Saint-Fulgence-de-Durham (1903-1904), à Saint-Célestin (1904-1905), à Stanfold (1905-1906), à Saint-Guillaume (1906-1907), à Victoriaville depuis 1907.



RICHARD (Mgr Louis), né à Saint-Grégoire-de-Nicolet, le 29 novembre 1838, de Jean-Noël Richard, cultivateur, et de Marie-Madeleine Massé, fit ses études à Nicolet et aux Trois-Rivières ; fut ordonné à Nicolet par Mgr Cooke, le 25 septembre 1864. Au séminaire des Trois-Rivières, professeur de philosophie (1864-1865), directeur des élèves (1865-1870), vice-supérieur et procureur (1870-1880), supérieur de 1880 à 1886, de 1889 à 1895 et depuis 1900 ; aumônier aussi de quatre-vingt-sixième bataillon de milice depuis 1898. Chanoine du chapitre de la cathédrale des Trois-Rivières depuis son installation, le 11 septembre 1884. Maître-ès-arts (1883) et docteur en théologie (1902) de l'université de Québec. Créé protonotaire apostolique "ad instar", le 6 avril 1900. Auteur de l'HISTOIRE DU COLLÈGE DES TROIS-RIVIÈRES de 1860 à 1874, un volume in-8 de 525 pages (1885) ; il a aussi publié en 1907 dans un journal des Trois-Rivières des notices généalogiques et biographiques sur plusieurs familles canadiennes et acadiennes du district des Trois-Rivières. Il était procureur du séminaire trifluvien lors de sa construction, de 1872 à 1874, et supérieur pendant l'édification de sa chapelle, de 1901 à 1903.

RICHARD (Mgr Marcel-François), né à Saint-Louis-de-Kent dans le Nouveau-Brunswick, le 9 avril 1847, de Luc Richard et de Marie-Tharsile Bariault, fit ses études à Charlottetown sur l'île du Prince-Edouard et au

grand séminaire de Montréal ; fut ordonné à Charlottetown par Mgr McIntyre, le 30 juillet 1870. Vicaire (1870) et curé dans sa paroisse natale (1870-1886), où il a bâti une église, un presbytère, fondé un collège classique qui n'a pas subsisté, un couvent, et d'où il a fondé Acadieville et Saint-Ignace-de-Kent en y construisant des églises ; depuis 1886, curé de Rogersville, où il a édifié une église, un presbytère et fondé un couvent. Prélat domestique du pape.

RICHARD (L'abbé Martin-L.), né à Richibouctou dans le Nouveau-Brunswick, le 6 novembre 1871, de Dosithée Richard, inspecteur de poids et mesures, et de Barbe Vautaur, fit ses études à Memramcook, à Church-Point et au grand séminaire de Montréal, où il fut ordonné par Mgr Bruchési, le 19 décembre 1903. Vicaire à Saint-François-de-Madawaska (1903-1904), à la cathédrale de Chatham (1904) ; premier curé du Lac-Baker, depuis 1904.

RICHARD (L'abbé Pierre), né à la Bruffière dans la Vendée en France, le 25 août 1872, de Pierre Richard, cultivateur, et de Jeanne Albert, fit ses études à Chevagnes-en-Paillers, à Luçon en Vendée et à l'Institut Catholique de Paris ; entra chez les Sulpiciens en 1898 à Paris, où il fut ordonné par Mgr Jourdan de la Passardière, le 9 avril 1898. Vicaire à Saint-Jacques de Montréal, depuis 1899.

RICHARD (L'abbé Salluste-Alfred-Emile), né à Sainte-Anne-de-la-Pocatière, comté de Kamouraska, le 10 janvier 1866, de François Richard et d'Octavie Roy, fut ordonné à Québec, le 16 février 1890. Vicaire à la Pointe-aux-Trembles-de-Québec (1890-1891), à Charlesbourg (1891-1894), au Cap-Saint-Ignace (1894-1895) ; curé de Sainte-Perpétue-de-L'Islet (1895-1898), de Saint-Paul-de-Montminy depuis 1898.

RICHARD (L'abbé Théo.), né à Arichat sur l'île du Cap-Breton, le 24 mars 1842, de Simon Richard, pêcheur, et de Marguerite LeBlanc, fit ses études à Antigonish ; fut ordonné à Halifax par Mgr Connolly, le 5 septembre 1869. Curé de Chéticamp (1869-1870), de Descousse (1870-1876), où il a bâti une église ; curé de L'Ardoise (1876-1877), de Pomket (1877-1879), de Canso (1879-1892), où il a construit une église ; curé de Friar's-Head, depuis 1892.

RIOPELLE (Rév. Père Joseph-Edouard), voir **EDOUARD (Rév. Père)**.

RIOPELLE (L'abbé Joseph-S.-G.), né à L'Epiphanie, comté de L'Assomption, le 25 avril 1874, de Louis Riopelle, maçon, et de Sophie Contant, fit ses études à L'Assomption ; fut ordonné à Montréal par Mgr Bruchési, le 18 septembre 1898. Etudiant au collège canadien de Rome en Italie (1898-1900), d'où il revint docteur en philosophie de l'université de la Propagande (1900) ; professeur de philosophie au collège de L'Assomption, depuis 1900.

RIOU (Dom Etienne-Jean-Baptiste), né à Déchaux en France, le 25 mars 1863, de Joseph Riou et de Jeanne-Claude Barsu, entra chez les Chanoines Réguliers de l'Immaculée-Conception et fut ordonné à Saint-Claude en France le 25 juillet 1887. A Nominingue (1892-1899) ; vicaire à L'Annonciation (1899-1900) ; curé de Saint-Alphonse-de-Provencher dans le Manitoba (1901-1903), de L'Annonciation depuis 1903.

RIOUX (L'abbé Joseph-Ludger), né aux Trois-Pistoles, comté de Témiscouata, le 28 août 1855, de David Rioux, menuisier, et de Henriette Bérubé, fit ses études à Rimouski, où il fut ordonné par Mgr J. Langevin, le 19 septembre 1880. Curé de Cloridorme (1880-1882) ; missionnaire à Magpie sur la côte du Labrador (1882-1883), à Anticosti (1883-1886) ; curé de Saint-François-Xavier-de-Rimouski (1886-1888), de Saint-Simon-de-Rimouski depuis 1888.

RIOUX (L'abbé Joseph-Narcisse), né aux Trois-Pistoles, comté de Témiscouata, le 21 mai 1869, de Hilaire Rioux, cultivateur, et de Julienne Belles-Isles, fit ses études à Rimouski et à Ottawa ; fut ordonné dans sa paroisse natale par Mgr Blais, le 8 juillet 1894. Entra chez les Trappistes en 1894 et prononça ses vœux en 1895 ; procureur et sous-prieur à Mistassini (1895-1902) ; à Oka, procureur du monastère et directeur de l'école d'agriculture (1902-1904) ; relevé de ses vœux pour cause de santé en 1904 ; vicaire au Sacré-Cœur de Montréal (1904-1906), à Sainte-Marie de Spencer dans le Massachusetts depuis 1906. Docteur en philosophie.

RIOUX (L'abbé Jules-Bernardin), né aux Trois-Pistoles, comté de Témiscouata, le 31 mars 1835, de Raphaël Rioux, cultivateur, et d'Euphrosine Bélanger, fit ses études à Sainte-Anne-de-la-Pocatière et à Joliette ; fut ordonné à Montréal par Mgr Bourget, le 11 avril 1867. Au Saint-Enfant-Jésus de Montréal, vicaire (1867-1870), curé (1870-1875) ; curé de Sainte-Monique-des-Deux-Montagnes (1875-1888), où il a bâti une église et un presbytère en 1876 ; étudiant les beaux-arts à Rome (1888-1890) ; s'occupant des mêmes beaux-arts au presbytère de Saint-Henri de Montréal (1890-1895), à l'asile Sainte-Cunégonde de Montréal (1896-1904), à l'hospice Saint-Joseph de Montréal depuis 1904.



RIOUX (Rév. Père Paul), né aux Trois-Pistoles, comté de Témiscouata, le 28 juillet 1861, de David Rioux, menuisier, et de Henriette Bérubé, fit ses études à Rimouski ; entra chez les Rédemptoristes à Saint-Trond en Belgique l'an 1882 et y prononça ses vœux en 1883 ; fut ordonné à Beauplateau en Belgique par Mgr Doutreloux, le 11 octobre 1886. Etudiant à Beauplateau (1886-1887) ; employé à Tournai en Belgique (1887-1888), à Liège aussi en Belgique (1888), à Sainte-Anne de Montréal (1888-1896) ; recteur de la nouvelle maison de Hochelaga (1896-1904) ; recteur et curé de Sainte-Anne de Montréal, depuis 1904.

RIVARD (Rév. Père E.-L.) entra chez les Clercs Saint-Viateur et y fut ordonné. Professeur au collège de Bourbonnais dans l'Illinois, depuis 1896.

RIVARD (L'abbé Joseph-Esdras-Aimé), né à Saint-Aimé-sur-Yamaska, comté de Richelieu, le 13 septembre 1843, d'Augustin Rivard-Dufresne, cultivateur, et d'Archange Desmarais, fit ses études à Saint-Hyacinthe, où il fut ordonné par Mgr Moreau, le 24 août 1876. Directeur du collège commercial de Farnham et en même temps vicaire (1876-1878) ; premier curé de Saint-Armand (1878-1896), où il a bâti deux écoles et d'où il a desservi Franklin dans le Vermont durant sept ans et fondé Clarenceville ; curé de Saint-Joseph-de-Sorel (1896-1902) ; depuis 1902, curé de Saint-Robert, où il a agrandi le couvent en 1904.

RIVET (Rév. Père Louis-Honorius), né à Saint-Sulpice, comté de L'Assomption, le 8 novembre 1877, de Charles Rivet, cultivateur, et de Lucie Rivet, fit ses études à L'Assomption ; entra chez les Oblats de Marie-Immaculée à Lachine en 1897 et prononça ses vœux à Ottawa en 1899 ; fut ordonné à Ottawa par Mgr A. Langevin, le 29 juin 1903. A Ottawa, étudiant (1903-1904), vicaire à Sainte-Famille (1904), professeur au scolasticat (1904-1906) ; depuis 1906, à Dawson-City dans le Yukon pour la desserte de Hunker, de Last-Chance, de Sulphur et de Bonanza.



ROBERGE (Rév. Père François-Michel), né à Saint-Cuthbert, comté de Berthier, le 10 février 1866, de Hercule Roberge, cultivateur, et de Léocadie Béland, fit ses études à Joliette, où il entra chez les Clercs Saint-Viateur en 1888 et prononça ses vœux en 1890 ; fut ordonné à Montréal par Mgr Fabre, le 23 mai 1891. Au séminaire de Joliette, professeur de sciences et de mathématiques (1891-1894), préfet des études (1894-1902) ; étudiant en littérature à l'Institut Catholique de Paris en France (1902-1904) ; supérieur du séminaire de Joliette, depuis 1904.

ROBERGE (L'abbé Joseph-Eugène), né à Sainte-Monique-de-Nicolet, le 11 novembre 1861, d'Augustin Roberge et d'Emérence Beauchemin, fut ordonné le 27 septembre 1885. Vicaire à Yamaska (1886 1888), à la Baie-du-Febvre (1888-1891), à Saint-Guillaume (1891-1894) ; curé de Kingsey (1894-1905), de Sainte-Eulalie depuis 1905.

ROBERGE (L'abbé Joseph-Louis-Origène), né à Cohoes dans l'état de New-York, le 20 février 1873, de Ludger-Augustin Roberge, entrepreneur de chemins de fer, et de Clémentine Millette, fit ses études à Saint-Hyacinthe, au collège Sainte-Marie de Montréal, au grand séminaire de la même ville et à Marieville ; fut ordonné à Saint-Hyacinthe par Mgr Decelles, le 22 août 1897. Etudiant à Rome en Italie (1897-1901), d'où il revint licencié en théologie de l'université Grégorienne (1898) et docteur en droit canonique de l'Apollinaire (1901) ; professeur de philosophie au petit sémi-

naire de Marieville (1901-1904) ; à Saint-Hyacinthe, vicaire à la cathédrale (1904-1907), vice-chancelier de l'évêché depuis 1907.

ROBERGE (L'abbé Médéric), né à Saint-Cuthbert, comté de Berthier, le 18 septembre 1863, d'Anselme Roberge, marchand, et de Cléophée L'Ecuyer, fit ses études à Joliette et au séminaire de Montréal, où il fut ordonné par Mgr Moreau, le 21 décembre 1889. Vicaire à Sainte-Anne de Woonsocket dans le Rhode-Island (1890-1902) ; curé-fondateur de Saint-Louis de Woonsocket, depuis 1902.

ROBERT (Rév. Père), dans le monde Jean-Marie Daffos, né à Milhas dans le diocèse de Toulouse en France le 14 août 1874, entra chez les Capucins en 1891 et y prononça ses vœux en 1892 sous le nom de Frère Robert ; fut ordonné à Ottawa par Mgr Duhamel, le 15 mai 1898. Religieux à Ristigouche, depuis 1898.

ROBERT (Rév. Père Aldéric), entré chez les Oblats de Marie-Immaculée, fut ordonné le 25 mai 1907. Etudiant au scolasticat d'Ottawa, depuis 1907.

ROBERT (L'abbé Hubert) fut ordonné le 21 décembre 1907. Vicaire dans le diocèse de London, depuis 1907.

ROBERT (L'abbé J.-A.) fut ordonné le 12 août 1888. Professeur au petit séminaire de Marieville, depuis 1891.

ROBERT (L'abbé Joseph-Arthur), né à Beauport, comté de Québec, le 22 octobre 1876, de Pierre Robert, cultivateur, et de Félicité Parent, fit ses études à Québec, où il fut ordonné par Mgr Bégin, le 24 mai 1902. Professeur à l'université de Québec (1902-1905) ; étudiant à Rome en Italie (1905-1906), à Louvain en Belgique (1906-1907) ; encore professeur de philosophie à l'université de Québec, depuis 1907. Bachelier-ès-arts ; docteur en théologie, en philosophie et en Saint-Thomas-d'Aquin ; licencié en sciences politiques et sociales de l'université de Louvain.

ROBERT (L'abbé Pierre-Louis-Damase), né à Saint-Jean-d'Iberville, le 7 janvier 1880, de Pierre Robert, menuisier, et de Régina Decelles, fit ses études à Saint-Hyacinthe, au grand séminaire de Montréal et à Brighton près Boston dans le Massachusetts ; fut ordonné à Fall-River par Mgr Stang, le 11 décembre 1904. Vicaire à Saint-Mathieu de Fall-River (1904-1906) ; desservant à l'église du Saint-Sacrement de Fall-River (1906) ; vicaire au Sacré-Cœur de New-Bedford, depuis 1906.

ROBICHAUD (L'abbé Alban), né à Bouctouche dans le Nouveau-Brunswick, le 15 septembre 1868, de Dominique Robichaud, cultivateur, et de Marie LeBlanc, fit ses études à Mémramcook et au grand séminaire de Montréal, où il fut ordonné par Mgr Fabre, le 23 décembre 1893. Vicaire à la cathédrale de Saint-Jean-du-Nouveau-Brunswick (1893-1897) ; curé de Sainte-Anne-de-Kent (1897-1903), où il a complété l'église de 1897 à 1899 ; depuis 1903, curé de Fox-Creek, où il a également achevé une magnifique église en pierre de 1903 à 1905.

ROBICHAUD (Rév. Père François-Xavier), né à Inkerman dans le comté de Gloucester du Nouveau-Brunswick, le 10 août 1857, de François Robichaud, cultivateur, et de Françoise Arsenault, fit ses études à Memramcook ; entra chez les Jésuites en 1885 et prononça ses vœux en 1899 ; fut ordonné à Montréal par Mgr Bruchési, le 15 août 1897. Professeur au collège Sainte-Marie de Montréal (1897-1899), au séminaire de Saint-Boniface dans le Manitoba depuis 1899.

ROBICHAUD (L'abbé Guillaume). Vicaire à Sainte-Marie de Manchester dans le Nouveau-Hampshire (1903-1906), à Berlin-Falls (1906-1907), à Saint-Martin de Somersworth depuis 1907.

ROBICHAUD (L'abbé Jacques-Gilbert), né à Tracadie-du-Nouveau-Brunswick, le 9 janvier 1880, de Gilbert Robichaud, cultivateur, et de Marie Gallaher, fit ses études à Memramcook dans le Nouveau-Brunswick, à Joliette et à Québec ; fut ordonné dans sa paroisse natale par Mgr Barry, le 17 mai 1903. Premier curé de Burnt-Church dans le Nouveau-Brunswick (1903-1905) ; curé de Sainte-Anne-de-Madawaska, depuis 1905.

ROBICHAUD (L'abbé Joseph-Evangéliste), né à Saint-Hugues, comté de Bagot, le 31 juillet 1871, de Jean-Baptiste Robichaud, cultivateur, et de Julie Sylvestre, fit ses études à Joliette et au grand séminaire de Montréal, où il fut ordonné par Mgr Bruchési, le 22 décembre 1900. Vicaire à Farnham (1900-1903), à Marlboro dans le Massachusetts depuis 1903.

ROBICHAUD (L'abbé Joseph-Romain), né à Shippegan dans le Nouveau-Brunswick, le 12 mai 1876, de Joseph Robichaud, marchand, et d'Octavie Haché, fit ses études à Memramcook, au grand séminaire de Montréal et à Rimouski ; fut ordonné dans sa paroisse natale par Mgr Barry, le 25 juillet 1902. Vicaire à Campbellton (1902-1903) ; depuis 1903, curé de Miscou, où il a bâti un presbytère en 1905.

ROBILLARD (L'abbé Albert-Siméon), né à Saint-Sulpice, comté de L'Assomption, le 3 septembre 1841, de François Robillard et de Rosalie Sylvestre, fut ordonné à Montréal le 24 septembre 1865. Vicaire à Sainte-Scholastique et à Saint-Sulpice (1865-1869), au Côteau-du-Lac ; retiré, depuis 1888.

ROBILLARD (L'abbé Joseph), né le 9 août 1861, fut ordonné le 18 décembre 1886. Vicaire à Saint-Jacques-de-l'Achigan (1886-1887), à Lachine (1887-1891) ; procureur du collège commercial de Varennes (1891-1893) ; vicaire à Sainte-Brigide de Montréal (1893-1896) ; aumônier de l'asile de la Longue-Pointe (1896-1902) ; curé de Saint-Eusèbe de Montréal, depuis 1902.



ROBILLARD (Rév. Père Omer), né à Buckingham, comté de Labelle, le 27 décembre 1878, d'Alfred Robillard et d'Anne Daoust, fit ses études à Ottawa ; entra chez les Oblats de Marie-Immaculée à Lachine en 1896 et prononça ses vœux à Ottawa en 1898 ; fut ordonné à Winnipeg par Mgr A. Langevin, le 6 septembre 1903. Vicaire à Saint-Jean-Baptiste de Duluth dans le Minnésota, depuis 1903.

ROBILLARD (L'abbé P.-Clément), né à Saint-Sulpice, comté de L'Assomption, le 6 novembre 1862, fut ordonné le 3 novembre 1893. Vicaire à Saint-Cuthbert (1893-1895) ; dans Montréal vicaire à Saint-Charles (1895-1898), à Notre-Dame-de-Grâce (1898-1901), à Sainte-Cunégonde (1901-1904), à Saint-Paul (1904-1905), à Hochelaga (1905-1906), à Saint-Charles depuis 1906.

ROBIN (Rév. Père Joseph) entra chez les Eudistes et y fut ordonné. Missionnaire à la Rivière-au-Tonnerre sur la côte du Labrador (1903-1904), à la Pointe-aux-Esquimaux (1904-1905), sur l'île d'Anticosti depuis 1905.

ROBIN (L'abbé Victor-Joseph), entré chez les Sulpiciens, fut ordonné le 21 décembre 1901. Professeur au grand séminaire de Montréal, depuis 1905.

ROBITAILLE (L'abbé Georges), né à Joliette, le 1 juin 1883, de Louis Robitaille, pharmacien, et de Marie-Louise Breault, fit ses études à Joliette et au grand séminaire de Montréal ; fut ordonné à Joliette par Mgr Archambault, le 29 juin 1906. Etudiant à Rome en Italie, depuis 1906.

ROBITAILLE (L'abbé J.-Ed.) fut ordonné le 21 novembre 1899. Vicaire à Arichat sur l'île du Cap-Breton (1899-1900) ; curé d'Acadieville, depuis 1900.

ROBITAILLE (L'abbé Pierre), né à l'Ancienne-Lorette près Québec, le 28 juin 1874, de Jacques Robitaille, cultivateur, et de Marie Hamel, fit ses études à Québec et à Memramcook dans le Nouveau-Brunswick ; fut ordonné dans sa paroisse natale par Mgr Bégin, le 28 décembre 1902. Vicaire à Arichat sur l'île du Cap-Breton (1903-1904), à Descousse (1904-1905), à Arichat encore (1905-1907) ; curé de Port-Félix, depuis 1907.

ROCAN (L'abbé Charles-Hippolyte-Elie Bastien-), né à Montréal, le 14 mars 1868, de Maxime Rocan, boucher, et de Malvina Morneau, fit ses études à Saint-Boniface dans le Manitoba et au grand séminaire de Montréal ; fut ordonné à Saint-Boniface par Mgr Taché, le 20 juillet 1890. Secrétaire privé de Mgr Taché à Saint-Boniface (1890-1894) ; curé de La-Salle (1895-1901) ; depuis 1901, curé de Sainte-Elisabeth-de-Provencher, où il a bâti l'église actuelle en 1903 et converti l'ancienne chapelle en presbytère.

ROCH (L'abbé Joseph-Avila), né à Saint-Norbert-de-Berthier, le 20 juin 1875, de Clément Roch, cultivateur, et de Délia Laporte, fit ses études à Joliette et au grand séminaire de Montréal, où il fut ordonné par Mgr Bruchési, le 1 juin 1901. Vicaire à Berthierville (1901-1902) ; étudiant au collège canadien de Rome en Italie (1902-1905), d'où il revint docteur en théologie de la Propagande (1904) et en droit canonique de l'Apollinaire (1905) ; professeur de philosophie au séminaire de Joliette (1905-1906) ; vicaire encore à Berthierville (1906-1907) ; professeur de philosophie et de théologie au séminaire de Joliette, depuis 1907.

ROCH (L'abbé Ovide) fut ordonné le 29 juin 1907. Professeur au séminaire de Joliette, depuis 1907.

ROCHELEAU (L'abbé Samuel-A.), né à Canard-River dans Ontario, en 1866, d'Antoine-A. Rocheleau, cultivateur, et de Hélène Renaud, fit ses études à Sandwich et au grand séminaire de Montréal ; fut ordonné à Sandwich par Mgr D. O'Connor, le 2 décembre 1894. Aumônier de l'Hôtel-Dieu de Windsor-d'Essex.

ROCHET (Rév. Père Oger), né à Gerpume dans le Hainaut en Belgique, le 16 mars 1879, de Maximilien Rochet, cultivateur, et de Christine Gilloun, fit ses études au collège épiscopal d'Enghien ; entra chez les Rédemptoristes à Saint-Trond en Belgique l'an 1897 et y prononça ses vœux en 1898 ; fut ordonné à Beauplateau en Belgique par Mgr Heilen, le 29 septembre 1905. A Notre-Dame de Hochelaga de Montréal, professeur de sciences naturelles (1906-1907), socius au noviciat depuis 1907.

ROCHETTE (L'abbé Charles-Borromée), né à la Pointe-aux-Trembles-de-Québec, le 13 avril 1876, de Lazare Rochette, cultivateur, et de Philomène Gravel, fit ses études à Québec, où il fut ordonné par Mgr Bégin, le 12 mai 1901. Maître de discipline au séminaire de Québec (1901-1902) ; assistant-aumônier de l'orphelinat agricole de Saint-Damien-de-Buckland (1902-1905) ; vicaire à Charlesbourg, depuis 1905.

ROCHETTE (L'abbé Joseph-Eleusippe), né à Saint-Augustin-de-Portneuf, le 1 août 1871, de Jean-Baptiste Rochette et d'Emélie Meunier, fit ses études à Sainte-Anne-de-la-Pocatière ; fut ordonné dans sa paroisse natale par Mgr Bégin, le 1 août 1897. Vicaire à Saint-François-de-Beauce (1897-1900) ; premier curé de Saint-Benjamin, depuis 1900.

ROCHETTE (L'abbé Joseph-Emmanuel), né à Saint-Augustin-de-Portneuf, le 17 juillet 1875, d'Alfred Rochette, cultivateur, et d'Agnès Juneau, fit ses études à Québec, où il fut ordonné par Mgr Bégin, le 22 avril 1900. Vicaire à Notre-Dame-du-Portage (1900-1901), à Sainte-Anne-de-la-Pocatière (1901-1906), à Saint-Casimir depuis 1906.



ROCHON (L'abbé Ephrem), né à Sainte-Thérèse, comté de Terrebonne, le 10 septembre 1850, de Moïse Rochon, cultivateur, et d'Angèle Proulx, fit ses études à Sainte-Thérèse, au collège de Montréal et à Ottawa, où il fut ordonné par Mgr Duhamel, le 10 juin 1876. Vicaire à Saint-Eugène-de-Prescott (1876) ; à La Passe, vicaire (1876-1877), curé (1877-1880) ; en même temps missionnaire à Coulonge (1877-1880) ; depuis 1880, curé de Papineauville, où il a bâti un presbytère en 1882, une église de pierre en 1900, et fondé un couvent en 1902.

ROCHON (L'abbé Isidore-Camille), né à Saint-Eustache, comté des Deux-Montagnes, le 30 janvier 1861, de Léon Rochon, forgeron, et d'Arthémise

Clairoux, fit ses études à Sainte-Thérèse et au grand séminaire de Montréal, où il fut ordonné par Mgr Fabre, le 28 février 1885. Vicaire à Saint-Basile-de-Chambly (1885) ; en repos (1885-1886) ; vicaire à Laprairie (1886-1888) ; aumônier du couvent des Sœurs Sainte-Croix à Saint-Laurent près Montréal (1888-1889) ; vicaire à Saint-Jean-Baptiste de Montréal (1889-1891), à Saint-Joseph de Montréal (1891-1892) ; curé de Saint-Hippolyte-de-Kilkenny (1892-1899), où il a bâti une partie du presbytère ; depuis 1899, curé de Saint-Augustin-les-Deux-Montagnes, où il a restauré l'église et reconstruit le presbytère après son incendie.

ROCQUE (L'abbé Joseph-Olivier-Théodore), né à Granby, comté de Shefford, le 20 août 1876, d'Alfred Rocque, cultivateur, et d'Euphémie Tartre, fit ses études à Spokane dans l'état de Washington et au grand séminaire de Montréal ; fut ordonné à Saint-Albert-de-l'Alberta par Mgr Legal, le 7 mai 1905. Professeur au séminaire de Saint-Albert-de-l'Alberta, depuis 1905.

RODIER (L'abbé L.-D.). Etudiant à Rome en Italie (1899-1901), d'où il revint docteur en théologie ; vicaire à Notre-Dame d'Adams dans le Massachusetts (1901-1904), à Notre-Dame de Southbridge depuis 1904.

ROGER (L'abbé Joseph-Herménégilde), né à Lévis, le 24 avril 1871, de Cléophas Roger, mécanicien, et d'Olive Morissette, fit ses études à Lévis ; fut ordonné à Sainte-Anne de-la-Pocatière par Mgr Bégin, le 30 août 1896. Professeur de la classe d'affaires au collège de Lévis, depuis 1906.

RONDOT (Rév. Père Louis-Alphonse), né à Creully dans le Calvados en France, le 24 juillet 1857, d'Etienne Rondot et de Clémence Lequesne, entra chez les Dominicains et fut ordonné à Bayeux dans le Calvados le 29 juin 1881. Religieux à Notre-Dame de Saint-Hyacinthe (1892-1903), à Notre-Dame-de-Grâce de Montréal depuis 1903.

RONSIN (Rév. Père Théophile), entré chez les Pères de Marie, fut ordonné le 30 mai 1896. Religieux à Cyrville (1896-1898) ; professeur à l'école apostolique de Huberdeau, depuis 1898.

ROSCONI (L'abbé Joseph-Horace-Charles), né à Acton le 14 novembre 1865, fit ses études au collège Sainte-Marie de Montréal, au séminaire de Montréal, à Paris et à Toulouse en France, et en Italie à Rome, où il fut ordonné le 11 juin 1892 par le Cardinal Parocchi. Continua ses études à Rome (1893-1895) ; Sulpicien à Issy près Paris en France (1895-1896) ; sorti de la Compagnie de Saint-Sulpice et à Montréal, depuis 1896.

ROSS (L'abbé François-Xavier), né aux Grosses-Roches, comté de Matane, le 6 mars 1869, de Joseph Ross, cultivateur, et de Marcelline Gendron, fit ses études à Québec, à Rimouski et à Rome en Italie ; fut ordonné à Rimouski par Mgr Blais, le 19 mai 1894. Secrétaire de l'évêché de Rimouski (1894-1896) ; curé de Saint-Laurent-de-Matapédiac (1896-1898) ; premier curé de l'Anse-aux-Gascons (1898-1901), où il a construit une église

et un presbytère en 1899 ; curé de Saint-Louis-du-Ha-Ha (1901-1904) ; exécuta un voyage de repos en Europe (1904-1906) ; principal de l'école normale de Rimouski, depuis 1906. Docteur en droit canonique (1906).

ROSSIGNOL (L'abbé Salomon), né à Hébertville, comté de Chicoutimi, le 1 mars 1870, de P.-Nathanaël Rossignol, cultivateur, et de Valérie Miville-Deschênes, fit ses études à Chicoutimi, où il fut ordonné par Mgr Labrecque, le 23 mai 1897. Vicaire à Sainte-Agnès-de-Charlevoix (1897-1898) ; missionnaire sur l'île d'Anticosti (1898-1899) ; vicaire à la Malbaie (1899-1900), à la cathédrale de Chicoutimi (1900-1906) ; aumônier de l'hospice Sainte-Anne à la Baie-Saint-Paul, depuis 1906.

ROTTOT (Rév. Père Edmond), né à Montréal, vers 1855, de Jean-Philippe Rottot, médecin, entra chez les Jésuites et y fut ordonné le 30 août 1885. Religieux à Montréal (1886-1887), à Québec (1887-1888) ; missionnaire à Sudbury dans Ontario (1888-1890) ; à l'Immaculée-Conception de Montréal (1890-1899) ; missionnaire au Sault-Sainte-Marie-Américain (1899-1900), au Sault-Sainte-Marie-Canadien (1900-1901), à Copper-Cliff (1901-1902), à Guelph (1902-1904) ; à l'Immaculée-Conception de Montréal, depuis 1904.

ROUILLARD (L'abbé Pierre-Napoléon), né à Québec, en 1869, de François Rouillard, marchand, et de Hélène Bertrand, fit ses études à Chicoutimi, où il fut ordonné par Mgr Labrecque, le 17 mai 1896. Vicaire à la Baie-Saint-Paul (1896-1897) ; en repos pour mal de gorge (1897-1898) ; successivement vicaire à Roberval, à Billing's-Bridge, employé à l'archevêché d'Ottawa, curé de Perkin's-Mills (1898-1906) ; premier curé de Marionville, depuis 1906.

ROULEAU (L'abbé Fortunat), né à Saint-Laurent-d'Orléans, comté de Montmorency, le 14 août 1859, de Clément Rouleau, cultivateur, et de Henriette Gosselin, fit ses études à Québec, où il fut ordonné par le Cardinal Taschereau, le 19 avril 1885. Vicaire à Charlesbourg (1885-1887), à Saint-Raphaël-de-Bellechasse (1887-1888), à Saint-Raymond (1888-1890), à la Rivière-Ouelle (1890-1891), à Sillery (1891-1892) ; curé de Saint-Narcisse-de-Beaurivage (1892-1899) ; exécuta le voyage d'Europe et de Terre-Sainte (1899-1900) ; assistant-curé de Saint-Victor-de-Tring (1900-1904) ; curé de Sainte-Christine-d'Auvergne, depuis 1904.

ROULEAU (L'abbé François-Nicolas-Albert), né à Saint-Roch de Québec, le 8 février 1859, de François Rouleau, menuisier, et de Ludivine LeFrançois, fit ses études à Québec, où il fut ordonné par le Cardinal Taschereau, le 19 mai 1883. Vicaire à Saint-Jean-d'Orléans (1883-1885), à Saint-Pascal (1885-1890), à Charlesbourg (1890-1891), curé de Saint-Etienne-de-Lauzon (1891-1899), de Saint-Antoine-de-Tilly depuis 1899.

ROULEAU (L'abbé Joseph), né à Sainte-Anne-de-la-Pocatière, comté de Kamouraska, le 2 juillet 1859, de Joseph Rouleau, cultivateur, et d'Arthémise Miville-Deschênes, fit ses études dans sa paroisse natale ; fut ordonné

à Saint-Jean-Deschaillons par Mgr Bégin, le 1 juillet 1894. Vicaire à l'Ancienne-Lorette (1894-1899) ; premier curé de Saint-Gédéon-de-Beauce, depuis 1899.

ROULEAU (L'abbé Joseph-Ed.), né à Saint-Laurent-d'Orléans, comté de Montmorency, le 10 septembre 1854, de Clément Rouleau, cultivateur, et de Henriette Gosselin, fit ses études à Québec, où il fut ordonné par le Cardinal Taschereau, le 13 février 1881. Vicaire à Saint-Roch de Québec (1881-1886) ; curé de Saint-Ubalde (1886-1899), où il a construit une sacristie ; curé de Saint-Victor-de-Tring (1899-1904), où il a bâti une église ; depuis 1904, curé de Saint-Alban, où il a érigé un très beau calvaire dans le cimetière en 1906, fondé un couvent des Sœurs de Notre-Dame-du-Perpétuel-Secours en 1906, restauré et décoré l'église en 1907.

ROULEAU (Rév. Père J.-J.-Félix-Raymond-Marie), né à l'Ile-Verte, comté de Témiscouata, le 6 avril 1866, de Félix.-V. Rouleau et de Marie-Luce Irvine, fit ses études à Rimouski ; entra chez les Dominicains à Saint-Hyacinthe en 1886 et y prononça ses vœux en 1888 ; fut ordonné à Corte en Corse par Mgr de la Foata, le 31 juillet 1892. Au couvent de Saint-Hyacinthe (1894-1900), d'Ottawa depuis 1900.



ROULEAU (L'abbé Luc), né à l'Ile-Verte, comté de Témiscouata, le 22 février 1837, de Joseph-Marie Rouleau, menuisier, et d'Euphrosine Patoüel-Des-Rosiers, fit ses études à Nicolet et à Québec, où il fut ordonné par Mgr Baillargeon, le 28 septembre 1862. Vicaire à Saint-François-de-Beauce (1862-1864) ; professeur et préfet des études au séminaire de Rimouski (1864-1868) ; curé de Matane (1868-1884), où il a fondé un couvent des Sœurs du Bon-Pasteur en 1875 et d'où il a établi Saint-Luc-de-Matane en 1882 ; directeur des élèves du séminaire de Rimouski et en même temps professeur de théologie dogmatique et morale (1884-1887) ; en repos à Oswégo dans l'état de New-York et à Haverhill dans le Massachusetts (1887-1890) ; curé de la cathédrale de Rimouski (1891-1897) ; curé de Mac-Nider, depuis 1897. Nommé archiprêtre en 1882 ; chanoine titulaire de la cathédrale de Rimouski, depuis 1885.

ROULEAU (L'abbé Thomas-Grégoire), né à Saint-Laurent-d'Orléans, comté de Montmorency, le 29 avril 1851, de Clément Rouleau, cultivateur, et de Henriette Gosselin, fit ses études à Québec, où il fut ordonné par le Cardinal Taschereau, le 28 février 1874. Vicaire à Saint-Georges-de-Beauce (1874-1876) ; à l'école normale Laval de Québec, assistant-principal (1876-1888), principal depuis 1888. Maître-ès-arts de l'université de Québec (1876) ; membre du Conseil de l'Instruction publique de la province de Québec, depuis 1906 ; membre honoraire de la "Société de l'enseignement par l'aspect" du Hâvre en France, depuis 1895 ; aumônier des zouaves pontificaux de Québec, depuis 1895. Fondateur de l'œuvre de l'orphelinat

à Québec (1879) ; c'est aussi sous sa direction que se sont établies les classes du soir à Québec en 1889 et que s'y est construite en 1901 l'école normale Laval actuelle. Auteur des notices biographiques des abbés EDOUARD BONNEAU, ONÉSIME NAUD et LACTANCE MAYRAND, et de deux autres plaquettes : DISCOURS SUR LE POUVOIR TEMPOREL DES PAPES et ORAISON FUNÈBRE DE LÉON XIII.

ROUSSEAU (L'abbé Achille), né à Québec, le 22 novembre 1862, d'Esdras Rousseau et de Marie Dupont, fit ses études à Sainte-Thérèse et à Lévis ; fut ordonné le 29 août 1886. Vicaire à Cookshire (1886-1887), à Mégantic (1887-1888), encore à Cookshire (1888) ; curé de Scotstown (1888-1898), de Notre-Dame-des-Bois, depuis 1898.

ROUSSEAU (Rév. Père Ferdinand-A.) entra chez les Jésuites et y fut ordonné. Professeur à Woodstock-du-Maryland (1902-1903), à New-York (1903-1904), à Poughkeepsie (1904-1905), au collège Sainte-Croix de Worcester dans le Massachusetts depuis 1905.

ROUSSEAU (L'abbé F.-N.) fut ordonné le 25 août 1895. Vicaire à Coaticook (1896-1898), à Mégantic (1898-1899) ; curé de Sawyerville (1899-1902), de Mansonville depuis 1902.

ROUSSEAU (L'abbé Louis-Albert), né à Bagotville, comté de Chicoutimi, le 25 janvier 1862, de Louis-Zéphirin Rousseau, notaire, et de Marie-Vénérande Ranvoysé, fit ses études à Québec, où il fut ordonné par le Cardinal Taschereau, le 4 juin 1887. Vicaire à Charlesbourg (1887-1889) ; aumônier de l'asile de Beauport (1889-1900), au département des femmes seulement depuis 1900.

ROUSSEAU (L'abbé Pierre), né à Nantes dans la Loire-Inférieure en France, le 11 février 1827, de Nicolas Rousseau et de Laurence-Joséphine Guillon, fut ordonné à Paris le 18 décembre 1852. A Montréal, depuis 1853.

ROUSSEAU (L'abbé René), né à Louroux-Béconnais dans le diocèse d'Angers en France le 2 décembre 1828, fit ses études à Angers et entra chez les Sulpiciens ; fut ordonné le 17 décembre 1853. A Oka (1854-1855) ; à Montréal, depuis 1855.

ROUSSEAU (L'abbé Ulric), né à Saint-Henri-de-Lauzon, comté de Lévis, le 24 septembre 1831, de Jean-Baptiste Rousseau, cultivateur, et de Thérèse Bélanger, fit ses études à Nicolet et à Québec, où il fut ordonné par Mgr Baillargeon, le 20 septembre 1856. Professeur au séminaire de Québec (1856-1857) ; vicaire à Sainte-Croix (1857-1858) ; desservant à Saint-Lambert-de-Lévis (1858), aux Grondines (1858-1859) ; curé de Matane (1859-1860), de Notre-Dame-du-Portage (1860-1865), de Sainte-Famille (1865-1877), de la Pointe-aux-Trembles-de-Québec (1877-1890), de Deschambault depuis 1890.

ROUSSIN (L'abbé Joseph-Octave), né aux Cèdres, comté de Soulanges, le 13 janvier 1855, d'Alexis Roussin, tanneur et d'Angèle Coutlée, fit ses études au séminaire de Montréal, où il fut ordonné par Mgr Fabre, le 21 décembre 1878. Vicaire à Beauharnois (1878-1879), à Saint-Louis-de-Gonzague (1879-1880), à Huntingdon (1880-1881), à Saint-Henri de Montréal (1881-1890) ; curé de Valleyfield (1890-1891) ; encore vicaire à Saint-Henri de Montréal (1891-1892) ; curé de Sainte-Adèle (1892-1899), de la Pointe-aux-Trembles-de-Montréal depuis 1899.

ROUTHIER (L'abbé Jean-Baptiste), né à Saint-Placide-des-Deux-Montagnes, le 7 mars vers 1870, de Félix Routhier, forgeron, et d'Angélique Lemay, fit ses études à Sainte-Thérèse et à Ottawa ; fut ordonné à Vankleek-Hill dans Ontario par Mgr Duhamel, le 9 juin 1895. Vicaire à Sainte-Agathe-des-Monts (1895), à Masson (1895-1896), à Buckingham (1896-1897) ; depuis 1897, curé de Masson, où il a fondé un couvent en 1902 et bâti une église ainsi qu'un presbytère.

ROUTHIER (Mgr J.-O.), né à Saint-Placide-des-Deux-Montagnes, le 21 décembre 1836, de Charles Routhier, cultivateur, et d'Angélique Lafleur, fit ses études à Sainte-Thérèse ; fut ordonné à Montréal par Mgr Bourget, le 21 mai 1864. Professeur et assistant-directeur au collège de Sainte-Thérèse (1864-1866) ; maître de discipline à l'école normale Jacques-Cartier de Montréal (1866-1869) ; directeur des élèves du collège de Sainte-Thérèse (1869-1875) ; successivement desservant à L'Orignal, à Hawkesbury où il a construit la première église et à Vankleek-Hill (1875-1880), où il a bâti une église ; desservant à Sainte-Anne d'Ottawa (1880-1881) ; à l'archevêché d'Ottawa, vicaire-général de l'archidiocèse depuis 1881 et curé de la cathédrale depuis 1883. Nommé protonotaire apostolique en 1890.

ROUTHIER (L'abbé L.-P.-R.), né à Saint-Henri de Montréal, le 25 avril 1860, de Charles Routhier et d'Olive Robitaille, fit ses études à Saint-Hyacinthe et au grand séminaire de Montréal, où il fut ordonné par Mgr Bruchési, le 23 décembre 1905. Vicaire à Sainte-Marie de Manchester dans le Nouveau-Hampshire, depuis 1905.

ROUX (Dom Augustin-Louis), né à la Rixouse dans le Jura en France, le 25 janvier 1867, de Joseph Roux, instituteur, et de Marie Besson, fit ses études au séminaire de Notre-Dame de Vaux-sur-Poligny dans le Jura ; entra chez les Chanoines Réguliers de l'Immaculée-Conception à Saint-Claude dans le Jura en 1882 et y prononça ses vœux en 1885 ; fut ordonné à Grenoble dans l'Isère par Mgr Fava, le 21 décembre 1895. Professeur en France (1895-1896) ; vicaire successivement à Saint-Claude-de-Lisgar et à Saint-Léon-de-Lisgar dans le Manitoba (1896-1899) ; curé de Saint-Alphonse-de-Provencher (1899-1901) ; professeur et vicaire à Nominingue, depuis 1901.

ROUX (L'abbé Jean-Maurice), né aux Cèdres, comté de Soulanges, le 1 octobre 1864, d'Isidore Roux, cultivateur, et d'Adélaïde Cuillerier, fit ses études au séminaire de Montréal, où il fut ordonné par Mgr Fabre, le 12 août 1888. Professeur au collège de Montréal (1888-1889) ; vicaire à Saint-Jean-d'Iberville (1889-1891), à Saint-Vincent-de-Paul de Montréal (1891-1898), à Sainte-Brigide de Montréal (1898-1901) ; en Europe (1901-1902) ; vicaire à Saint-Joseph de Montréal (1902-1905) ; curé de Saint-André-d'Argenteuil, depuis 1905.

ROUX (Rév. Père Louis-Philippe), né à Saint-Pierre-les-Becquets, comté de Nicolet, le 26 septembre 1855, de Noël Roux, mécanicien, et de Phélonise Trottier, fit ses études aux Trois-Rivières et entra chez les Jésuites en 1877 ; fut ordonné à Montréal par Mgr Fabre, le 15 août 1889. A l'Immaculée-Conception de Montréal, depuis 1889.

ROUXEL (Rév. Père François), entré chez les Eudistes, fut ordonné le 9 juin 1900. Professeur au collège de Church-Point dans la Nouvelle-Ecosse (1900-1904), de Caraquet dans le Nouveau-Brunswick depuis 1904.

ROUZEAU (L'abbé Joseph-Louis-Eugène) fut ordonné le 26 juillet 1905. Vicaire à Weedon, depuis 1905.

ROY (Rév. Père A.-B.), entré chez les Oblats de Marie-Immaculée, fut ordonné le 11 septembre 1900. Professeur à l'université d'Ottawa, depuis 1900.

ROY (Rév. Père Alfred-Valère), né à Saint-Laurent près Montréal, le 25 octobre 1850, de Jean-Baptiste Roy, cultivateur, et de Sophie Viau, fit ses études à Saint-Laurent et à Memramcook dans le Nouveau-Brunswick ; entra chez les Pères Sainte-Croix à Saint-Laurent en 1871 et y prononça ses vœux en 1872 ; fut ordonné à Memramcook dans le Nouveau-Brunswick par Mgr Sweeney, le 21 août 1875. A l'université de Memramcook, préfet de discipline, des études ou professeur (1875-1884), aumônier du pénitencier de Dorchester (1884-1889), en même temps missionnaire à Dorchester et à Sackville où il a bâti une église en 1885 (1884-1889), préfet de discipline et en même temps missionnaire à Sackville (1889-1892) ; supérieur du collège de Saint-Laurent (1892-1895) ; à Memramcook encore, supérieur de l'université et curé (1895-1904), seulement curé depuis 1904. Maître-ès-arts.



ROY (L'abbé Arthur-Valmore), né à Saint-Pie-de-Bagot, le 4 novembre 1857, d'Amédée Roy, marchand, et d'Emma Rocher, fit ses études à Saint-Hyacinthe et au grand séminaire de Montréal ; fut ordonné à Saint-Hyacinthe par Mgr Moreau, le 19 septembre 1880. Vicaire à Upton (1880-1882), à Saint-Louis-de-Bonsecours (1882), à Belœil (1882-1884), à Marieville (1884-1886), à Saint-Dominique-de-Bagot (1886-1888), à Sorel (1888) ; curé-

fondateur de Sainte-Sabine-d'Iberville (1888-1898), où il a bâti l'église en 1888 et le presbytère en 1897 ; curé de Saint-Nazaire-d'Acton (1897-1903), de Sainte-Anne-de-Sorel depuis 1903.



ROY (L'abbé Charles-Joseph), né à Lévis, le 23 octobre 1869, de Léon Roy, notaire, et de Marguerite Lavoie, fit ses études à Lévis et à Sherbrooke ; fut ordonné dans sa paroisse natale par Mgr P. LaRocque, le 5 juillet 1896. Vicaire à la cathédrale de Sherbrooke (1896-1902) ; en repos (1902-1903) ; curé de Saint-Etienne-de-Bolton (1903-1907), de Saint-Gérard du-lac-Weedon depuis 1907.

ROY (Rév. Père Cyrille-Paul-Arsène), né à Berthier-en-Bas, comté de Montmagny, le 7 juillet 1869, de Benjamin Roy, cultivateur, et de Désanges Gosselin, fit ses études à Québec et fut ordonné dans sa paroisse natale par Mgr Bégin, le 12 mai 1895. Vicaire à Saint-Raymond (1895), à Lévis (1895-1898), à la basilique de Québec (1898-1900) ; exécuta le voyage d'Europe et de Terre Sainte (1900-1901) ; entra chez les Dominicains à Amiens en France l'an 1901 et y prononça ses vœux en 1902 ; en résidence au prieuré d'Hawkesyard en Angleterre (1902-1905) ; étudiant à l'université catholique de Washington aux Etats-Unis (1905-1906) ; en résidence à Québec depuis 1906. Bachelier-ès-arts (1891).

ROY (L'abbé Edouard-Alexandre), né à Berthier-en-Bas, comté de Montmagny, le 11 novembre 1874, de Benjamin Roy, cultivateur, et de Désanges Gosselin, fit ses études à Québec ; fut ordonné dans sa paroisse natale par Mgr Bégin, le 28 juillet 1901. Régent au séminaire de Québec (1901-1902) ; vicaire à Notre-Dame-de-Jacques-Cartier de Québec (1902-1907), à Beauport depuis 1907.

ROY (L'abbé Edouard-Philéas), né à Berthier-en-Bas, comté de Montmagny, le 27 septembre 1864, de Benjamin Roy, cultivateur, et de Désanges Gosselin, fit ses études au collège de Montréal et à Québec, où il fut ordonné par le Cardinal Taschereau, le 31 mai 1890. Vicaire à Fraserville (1890-1893), à Saint-Nicolas (1893-1894) ; à Saint-Roch de Québec, vicaire (1894-1900), desservant de la congrégation (1900-1901) ; prédicateur de l'œuvre de l'hôpital du Sacré-Cœur de Québec dans le diocèse de Québec (1901-1903) ; curé de Sainte-Anastasie, depuis 1903.

ROY (L'abbé Elzéar-Joseph), né à Saint-Anaclet, comté de Rimouski, le 15 mai 1870, d'Alaric Roy, marchand, et de Marguerite Langlois, fit ses études à Rimouski et à Montréal ; fut ordonné à Saint-Anaclet par Mgr Blais, le 18 mars 1894. Vicaire à Saint-Modeste (1894), aux Trois-Pistoles (1894-1895), à Saint-Anaclet (1895-1897) ; curé de Mont-Louis (1897-1904), de Saint-Louis-du-Ha-Ha depuis 1904.

ROY (L'abbé Emile), né à L'Acadie, comté de Saint-Jean, le 11 février 1868, de Philippe Roy, cultivateur, et de Joséphine Roy, fit ses études au

séminaire de Montréal, où il fut ordonné par Mgr Fabre, le 16 juillet 1893. Etudiant à Rome en Italie (1893-1895), d'où il revint docteur en droit canonique (1895) ; professeur au petit séminaire de Montréal (1895-1897) ; à l'archevêché de Montréal, vice-chancelier (1897-1899), chancelier depuis 1899. Défenseur du lien matrimonial ; chanoine titulaire de la cathédrale de Montréal, depuis 1902.

ROY (Rév. Père François-C.) entra chez les Jésuites et y fut ordonné. Professeur à Woodstock dans le Maryland (1892-1895) ; missionnaire à Denver dans le Colorado (1895-1901), à El Paso dans le Texas depuis 1901.

ROY (L'abbé J.-A.) fut ordonné le 26 février 1888. Vicaire à Saint-Valentin (1888-1890) ; missionnaire dans l'Ouest canadien (1891-1906) ; curé de Hammer dans Ontario, depuis 1906.

ROY (L'abbé Joseph-Adalbert), né à Lévis, le 12 mars 1877, de Narcisse Roy, maître-menuisier, et de Camille Couture, fit ses études à Lévis et à Québec, où il fut ordonné par Mgr Bégin, le 17 mai 1903. Professeur au collège de Lévis, depuis 1903.

ROY (Rév. Père Joseph-Alfred), né à Saint-Joseph-de-Lévis, le 14 juillet 1868, d'Alfred Roy, mécanicien, et de Lætitia Robitaille, fit ses études sous la direction des Clercs Saint-Viateur, chez qui il entra à Joliette en 1884 ; prononça ses vœux à Joliette en 1891 et fut ordonné à Montréal par Mgr Bruchési, le 28 mai 1904. Professeur au séminaire de Joliette, depuis 1904.



ROY (L'abbé Joseph-Alphonse), né à Saint-Arsène, comté de Témiscouata, le 28 mars 1871, de Joseph Roy, cultivateur, et d'Obéline Michaud, fit ses études à Rimouski et au grand séminaire de Montréal, où il fut ordonné par Mgr Fabre, le 8 juin 1895. Vicaire à Sainte-Marie de Manchester dans le Nouveau-Hampshire (1895-1898), à Nashua (1898-1900), à Berlin-Falls (1900-1902), à Saint-Augustin de Manchester (1902-1904) ; depuis 1904, curé d'Ashland, où il a agrandi l'église et bâti un presbytère en 1905.

ROY (L'abbé Joseph-Antoine), né à Sainte-Geneviève-près-Montréal, le 14 février 1878, de Joseph-Henri Roy, médecin, et de Harline Gaucher, fit ses études au séminaire de Montréal ; fut ordonné à Rome en Italie par le Cardinal Respighi, le 19 décembre 1903. Etudiant à Rome (1903-1907) ; entra chez les Sulpiciens à Issy près Paris en 1907. Docteur en philosophie (1904) et en théologie (1906).

ROY (L'abbé Joseph-Antoine-Napoléon), né à Saint-Antoine-sur-Richelieu, comté de Verchères, le 16 octobre 1876, de Jean-Baptiste Roy, charpentier, et d'Eulalie Phaneuf, fit ses études au séminaire de Saint-Hyacinthe, où il fut ordonné par Mgr Decelles, le 12 novembre 1899. Vicaire à Saint-Césaire (1899-1904), à Saint-Marc (1904-1905), encore à Saint-Césaire depuis 1905.



ROY (L'abbé Joseph-Camille), né à Berthier-en-Bas, comté de Montmagny, le 22 octobre 1870, de Benjamin Roy, cultivateur, et de Désanges Gosselin, fit ses études à Québec, où il fut ordonné par Mgr Labrecque, le 19 mai 1894. Professeur de rhétorique au séminaire de Québec (1894-1898) ; étudiant à l'Institut Catholique et à la Sorbonne de Paris en France (1898-1901) ; encore professeur de rhétorique au séminaire de Québec, depuis 1901 ; en même temps professeur de littérature française à l'université de Québec de 1896 à 1898 et depuis 1901. Docteur en philosophie de l'université de Québec (1894), licencié-ès-lettres de la Sorbonne (1900). Membre de la Société Royale du Canada, depuis 1904 ; membre-fondateur de la Société du parler français au Canada. Collaborateur au BULLETIN DE LA SOCIÉTÉ DU PARLER FRANÇAIS de Québec et à LA NOUVELLE-FRANCE aussi de Québec. Auteur de L'UNIVERSITÉ LAVAL ET LES FÊTES DU CINQUANTENAIRE, un volume grand-in-8 de 395 pages (1893), et d'ESSAIS SUR LA LITTÉRATURE CANADIENNE, un volume in-12 de 376 pages (1907).

ROY (Rév. Père Joseph-Cléophas——-Desjardins), voir **CLÉOPHAS (Rév. Père)**.

ROY (L'abbé Joseph-Edouard), né à Saint-Michel-de-Bellechasse, le 23 août 1851, d'Edouard Roy, boulanger, et de Marguerite Pepin-Lachance, fit ses études à Québec, où il fut ordonné par Mgr Persico, le 10 octobre 1875. Vicaire à Saint-Pierre-d'Orléans (1875-1876), à Saint-Gervais (1876-1877), au Cap-Saint-Ignace (1877-1878) ; voyage de six mois en Europe (1878) ; vicaire à Saint-Georges-de-Beauce (1878-1882), à Saint-Anselme (1882-1883) ; curé de Saint-Etienne-de-Lauzon (1883-1890), où il a restauré l'église en 1888 ; en repos (1890-1892) ; curé de Saint-Elzéar-de-Beauce (1892-1899), où il a terminé l'église en 1895 ; curé de Saint-Raymond (1899-1904), où il a construit une église en 1900 ; à Québec, retiré (1904-1905), aumônier des enfants de l'école normale Laval (1905-1906) ; retiré à Fall-River dans le Massachusetts (1906), à Sainte-Anne de Woonsocket dans le Rhode-Island (1906-1907) ; auxiliaire au Précieux-Sang de Woonsocket, depuis 1907.

ROY (L'abbé Joseph-Elias), né à Lévis, le 14 février 1870, de Jean Roy, maçon, et de Marie-Zoé Filteau, fit ses études à Lévis et à Québec ; fut ordonné à Charlesbourg par Mgr Bégin, le 28 mai 1893. Au collège de Lévis, professeur de physique et de mathématiques (1893-1904), directeur des ecclésiastiques depuis 1904. Maître-ès-arts (1898).



ROY (L'abbé Joseph-Emile), né à Saint-Pie-de-Bagot, le 6 août 1871, d'Amédée Roy, marchand, et d'Emma Rocher, fit ses études à Saint-Hyacinthe ; fut ordonné dans sa paroisse natale par Mgr Decelles, le 25 août 1895. Vicaire à Sainte-Rosalie (1895-1897) ; aumônier du Mont-Saint-Bernard à Sorel (1897-1901) ; vicaire à Saint-Simon-de-Bagot (1901-1902) ; professeur au sémi-

naire de Saint-Hyacinthe (1902-1904); aumônier du monastère du Précieux-Sang à Saint-Hyacinthe (1904-1907) ; curé de Frelighsburg, depuis 1907.

ROY (L'abbé Joseph-F.), né à Saint-Charles-de-Bellechasse, le 22 juillet 1853, de Thomas Roy, cultivateur, et d'Emérence Nadeau, fit ses études à Québec, à Lévis et à Chicoutimi, où il fut ordonné par Mgr D. Racine, le 5 septembre 1880. Au séminaire de Chicoutimi (1880-1890), professeur de sciences (1880-1887), directeur des élèves (1881-1887), procureur (1887-1890) ; premier curé de Saint-Thomas-d'Aquin-du-lac-Bouchette (1890-1899), où il a reconstruit le presbytère en 1890 et l'église en 1898 ; curé de Saint-Alexis-de-la-Grande-Baie, depuis 1899. Missionnaire agricole.

ROY (L'abbé Joseph-Fortunat), né à Saint-Cajétan, comté de Bellechasse, le 13 octobre 1873, de Jean-Lin Roy, cultivateur, et d'Adèle Théberge, fit ses études à Québec ; fut ordonné à Saint-Ferdinand par Mgr Bégin, le 25 juillet 1900. Vicaire à Saint-Ferdinand, depuis 1900.

ROY (L'abbé Joseph-Gustave), né à Saint-Pie-de-Bagot, le 11 avril 1861, d'Amédée Roy, marchand, et d'Emma Rocher, fit ses études à Saint-Hyacinthe, à Sainte-Thérèse, au grand séminaire de Montréal et à Marieville ; fut ordonné à Saint-Hyacinthe, le 30 mai 1885. Au séminaire de Saint-Hyacinthe, professeur (1885-1889), directeur des élèves (1889-1893), professeur (1893-1906), encore directeur des élèves depuis 1906.

ROY (L'abbé Joseph-Hercule), né au Cap-de-la-Madeleine, comté de Champlain, le 9 juin 1850, de Moïse Roy, ingénieur, et de Julie LaTreille, fit ses études au collège de Montréal, à Terrebonne et à Sherbrooke ; fut ordonné par Mgr A. Racine, le 29 juin 1878. Au séminaire de Sherbrooke, professeur (1878-1887), supérieur et professeur (1887-1899) ; aumônier des Petites Sœurs des Pauvres à Pawtucket dans le Rhode-Island (1899-1906) ; depuis 1906, curé de la cathédrale de Sherbrooke, où il a fondé dès 1906 une Crèche pour recueillir durant le jour les enfants des pauvres veuves obligées de gagner leur pain. Conseiller de l'évêque de Sherbrooke, depuis 1906. Auteur d'une ARITHMÉTIQUE COMMERCIALE anglaise à l'usage des collèges commerciaux (1892).

ROY (L'abbé Joseph-Médéric), né à Saint-Norbert-d'Arthabaska, le 13 février 1851, de Henri Roy, cultivateur, et de Clarisse Piuze, fit ses études à Nicolet ; fut ordonné dans sa paroisse natale par Mgr Laflèche, le 30 septembre 1877. Professeur au séminaire de Nicolet (1877-1878) ; vicaire à Saint-Zéphirin (1878-1880), à Saint-Grégoire-de-Nicolet (1880-1884), à la Baie-du-Febvre (1884-1885) ; aumônier de l'Hôtel-Dieu d'Arthabaskaville (1885-1888) ; curé de Saint-Pie-de-Guire (1888-1890) ; aumônier des Sœurs de l'Assomption à Nicolet (1890-1893) ; depuis 1893, curé de Saint-Thomas de Pierreville, où il a rebâti le presbytère en 1899 et restauré l'église en 1900.

ROY (L'abbé Joseph-Olivier), né à Lévis, le 4 février 1872, de Jean Roy, maçon, et de Zoé Filteau, fit ses études à Lévis et à Québec, où il fut

ordonné par Mgr Bégin, le 23 mai 1897. Professeur de belles-lettres au collège de Lévis, depuis 1897.

ROY (Rév. Père Joseph-Philéas), voir **JOSEPH (Rév. Père)**.

ROY (L'abbé Joseph-Valère), né à Lévis, le 9 octobre 1876, de L.-David Roy, maître-menuisier, et de Hélène Carrier, fit ses études à Lévis et à Québec, où il fut ordonné par Mgr Bégin, le 22 avril 1900. Professeur au collège de Lévis, depuis 1900.

ROY (L'abbé Paul-E.). Vicaire au Précieux-Sang de Holyoke dans le Massachusetts (1901-1903), à Sainte-Cécile de Leominster depuis 1903.

ROY (L'abbé Paul-Eugène), né à Berthier-en-Bas, comté de Montmagny, le 9 novembre 1859, de Benjamin Roy, cultivateur, et de Désanges Gosselin, fit ses études à Lévis, à Québec et à l'école des Carmes à Paris en France; fut ordonné à Québec par le Cardinal Taschereau, le 13 juin 1886. Professeur de rhétorique au séminaire de Québec (1886-1890) ; curé de Sainte-Anne de Hartford dans le Connecticut (1890-1899), où il a bâti une école et une église en 1893 ; missionnaire-quêteur pour l'Hôtel-Dieu du Sacré-Cœur de Québec dans le diocèse de Québec (1899-1901) ; curé-fondateur de Notre-Dame-de-Jacques-Cartier de Québec (1901-1907), où il a construit un presbytère en 1902 ; directeur de l'Action Sociale Catholique à Québec, depuis 1907.

ROY (L'abbé Pierre). Vicaire à Sainte-Anne de Woonsocket dans le Rhode-Island, depuis 1906.

ROY (L'abbé Pierre) fut ordonné le 18 décembre 1904. Assistant à l'école normale Laval de Montréal (1904-1905) ; vicaire au Sacré-Cœur de Montréal (1905-1907), à Sainte-Hélène de Montréal depuis 1907.

ROY (L'abbé Placide), né à Saint-Anselme, comté de Dorchester, le 24 octobre 1853, de Laurent Roy, cultivateur, et de Marie Buteau, fit ses études à Québec, où il fut ordonné par le Cardinal Taschereau, le 26 mai 1877. Professeur au séminaire de Québec (1877-1882) ; vicaire à Lévis (1882-1885) ; aumônier de l'hospice Saint-Joseph-de-la-Délivrance à Lévis (1885-1886) ; curé de Buckland (1886-1897), de Saint-Bernard (1897-1904), de Saint-Isidore-de-Dorchester depuis 1904.

ROY (L'abbé Stanislas), né à Saint-Epiphane, comté de Témiscouata, le 21 avril 1875, de Joseph Roy, cultivateur, et de Caroline Saint-Amant, fit ses études à Sainte-Anne-de-la-Pocatière et à Québec ; fut ordonné dans sa paroisse natale par Mgr Blais, le 12 mai 1901. Vicaire aux Trois-Pistoles (1901-1902) ; professeur de philosophie au séminaire de Rimouski (1902-1903) ; vicaire à Amqui et en même temps missionnaire à Saint-Léon-de-Matane et au Lac-au-Saumon (1903-1905) ; curé de Grande-Vallée, depuis 1905.

ROY (Rév. Père Télesphore), né à Saint-Arsène, comté de Témiscouata, le 18 mars 1863, entra chez les Pères du Très-Saint-Sacrement et fut ordonné le 20 décembre 1890. Religieux à Montréal (1890-1900), à New-York depuis 1900.

ROY (L'abbé Wilfrid), né à Saint-Georges-de-Beauce, le 8 décembre 1876, de Vital Roy, cultivateur, et d'Eugénie Lessard, fit ses études à Sainte-Anne-de-la-Pocatière et à Québec ; fut ordonné à La Beauce par Mgr Bégin, le 6 janvier 1902. Professeur au collège de Sainte-Anne-de-la-Pocatière, depuis 1902.

ROY (L'abbé W.-T.). Curé de Saint-Jean-Baptiste de Duluth dans le Minnésota (1889-1891), de Saint-Jacques de Duluth (1891-1892), de Terrebonne-du-Minnésota (1892-1901), de Lambert depuis 1901.

ROYER (L'abbé Antoine). Vicaire à Saint-François-d'Assise de Chicago dans l'Illinois (1886-1888) ; curé de Havelock (1888-1891), de Maple-Park (1891-1897), de Buffalo-Grove (1897-1907), de McHenry depuis 1907.



RUEL (L'abbé Jean-Baptiste), né à Saint-Charles-de-Bellechasse, le 12 mars 1858, d'Ed.-Hospice Ruel, cultivateur, et de Marie-Olive Prévost, fit ses études à Québec, où il fut ordonné par le Cardinal Taschereau, le 4 octobre 1885. Missionnaire au Blanc-Sablon sur la côte du Labrador (1885-1886) ; vicaire à Beauport (1886-1890) ; depuis 1890, curé-fondateur de Montmorency, où il a bâti un presbytère en 1892, une église en 1897, et fondé un couvent en 1903. Il a exécuté le voyage de Rome et de Terre-Sainte en 1907.

RUELLE (Rév. Père M.), entré chez les Oblats de Marie-Immaculée, fut ordonné le 24 mai 1903. Missionnaire à Qu'Appelle dans la Saskatchewan, depuis 1906.



RUEST (L'abbé Jean-Baptiste), né à Saint-Anaclet, comté de Rimouski, le 10 août 1863, de Victor Ruest, maître-menuisier, et de Joséphine Banville, fit ses études à Rimouski, où il fut ordonné par Mgr J. Langevin, le 27 septembre 1887. Au séminaire de Rimouski, procureur (1887-1888), professeur de sciences (1888-1891) ; vicaire à Bonaventure (1892) ; curé des Méchins avec desserte des Capucins (1893-1896) ; curé de Saint-Clément-de-Témiscouata (1896-1900) ; vicaire à Cohoes dans l'état de New-York (1901-1902) ; curé de Plympton dans la Nouvelle-Ecosse (1902-1907), de Salmon-River depuis 1907.

S

SABOURIN (L'abbé Joseph-Adonias), né à Saint-Placide-des-Deux-Montagnes, le 6 mars 1880, de Hyacinthe Sabourin, cultivateur, et de

Héloïse Charbonneau, fit ses études à Saint-Boniface dans le Manitoba et au séminaire de Montréal ; fut ordonné à Saint-Boniface par Mgr A. Langevin, le 9 juillet 1905. Etudiant à Rome en Italie, depuis 1905. Docteur en théologie et en Saint-Thomas-d'Aquin (1907).

SABOURIN (L'abbé Pierre-Avila), né à Rigaud, le 3 janvier 1873, de Fabien Sabourin, cultivateur, et d'Eulalie Mallette, fit ses études à Rigaud et au grand séminaire de Montréal ; fut ordonné à Valleyfield par Mgr Emard, le 31 mai 1896. Au séminaire de Valleyfield, professeur (1896), procureur (1896-1901), directeur des élèves depuis 1901.

SAINDON (L'abbé Joseph-Cléophas), né à Cacouna, le 3 novembre 1866, de Félix Saindon, cultivateur, et de Philomène Rouleau, fit ses études à Rimouski, où il fut ordonné par Mgr Blais, le 28 mai 1893. Assistant-directeur des élèves au séminaire de Rimouski (1893-1895) ; vicaire à Cacouna (1895-1896) ; depuis 1896, premier curé de Sayabec, où il a construit une église en pierre, un presbytère, et fondé en 1905 un couvent des Filles de Jésus des Trois-Rivières.

SAINDON (L'abbé Paul-Hiram), né à Sainte-Marie de l'Illinois dans les Etats-Unis, le 10 mars 1864, de Jean-Baptiste Saindon, cultivateur, et de Théotiste, fit ses études à Vancouver-des-Etats-Unis, à Saint-Hyacinthe et au grand séminaire de Montréal ; fut ordonné à Vancouver-des-Etats-Unis par Mgr Junger, le 17 décembre 1892. Professeur au collège de Vancouver-des-Etats-Unis (1892-1896) ; missionnaire des Sauvages de Tulalip dans l'état de Washington (1896-1897) ; curé d'Olympia (1897-1901), de Chehalis (1901-1903) ; depuis 1903, curé de l'Immaculée-Conception d'Everett, où il a bâti une église au coût de vingt mille piastres et un presbytère de quatre mille piastres.



SAINDON (L'abbé Pierre-Célestin), né à Cacouna, comté de Témiscouata, le 3 novembre 1856, de Pierre Saindon, cultivateur, et de Geneviève Côté, fit ses études à Rimouski ; fut ordonné dans sa paroisse natale par Mgr J. Langevin, le 3 juin 1883. Vicaire à l'Ile-Verte (1883-1885) ; curé de Mont-Louis avec desserte de la Rivière-Magdeleine et de la Rivière-à-Claude (1885-1890) ; curé du Cap-Chat (1890-1898), de Notre-Dame-du-Sacré-Cœur-de-Rimouski et aumônier des Sœurs du Très-Saint-Rosaire (1898-1899) ; directeur des élèves du séminaire de Rimouski (1899-1900) ; curé de Sainte-Félicité (1900-1901) ; depuis 1901, curé de Tessierville, où il a bâti une grande sacristie en pierre l'an 1902, et d'où il a bâti une église et un presbytère à sa mission de Saint-Léandre aussi en 1902.

SAINT-AMANT (L'abbé Joseph-Clovis), né à Saint-Alban, comté de Portneuf, le 24 février 1870, de Léon Saint-Amant, notaire, et de Marie Bouillé, fit ses études à Québec, où il fut ordonné par Mgr Labrecque, le 22 sep-

tembre 1895. - Vicaire à la cathédrale de Saint-Boniface dans le Manitoba, (1895-1896) ; missionnaire dans le district de la rivière La Pluie avec résidence à Fort-Francis (1896-1900), dans le même district et le nord-est du Minnésota avec résidence à Pine-Wood (1900-1907) ; dans ces deux districts il a fondé Stratton, Barwick, Big-Fork, Mine-Centre et Little-Fork en 1896, et Emo en 1897, il a bâti une église à Pine-Wood en 1898, une à Stratton en 1904 et une autre à Warroad en 1906 ; curé de Saint-Jean-Baptiste-du-Manitoba, depuis 1907.



SAINT-AMOUR (L'abbé Joseph-Alfred), né à Joliette, le 30 août 1870, de Joseph-Alfred Saint-Amour, agent de billets de chemins de fer, et d'Angélina Allard, fit ses études à Sherbrooke, à Saint-Hyacinthe et en Italie à Rome, où il fut ordonné par le Cardinal Parocchi, le 1 avril 1893. Etudiant à Rome (1893-1894) ; vicaire à Saint-Denis-sur-Richelieu (1894-1895), à Saint-Liboire (1895-1896), à Saint-Valérien-de-Shefford (1896-1899), à Sainte-Rosalie (1899-1902), à la cathédrale de Saint-Hyacinthe (1902-1904) ; curé de Sweetsburg (1904-1907), où il a fondé un couvent des Sœurs de la Présentation de Saint-Hyacinthe en 1905 ; curé de Saint-François-Xavier-de-Shefford, depuis 1907.

SAINT-ARNAUD (Rév. Père J.-E.), entré chez les Pères Sainte-Croix, fut ordonné le 10 octobre 1883. Professeur à Saint-Laurent près Montréal (1886-1888), à Farnham (1888-1889), à Memramcook dans le Nouveau-Brunswick (1891-1892), à Saint-Césaire (1892-1893), à la Côte-des-Neiges (1893-1896), à Saint-Laurent (1896-1897), à Memramcook encore (1897-1900), à Farnham depuis 1905.



SAINT-CYR (L'abbé Napoléon Deshayes), né à Nicolet, le 22 janvier 1849, d'Edouard Saint-Cyr, cultivateur, et d'Emélie Parmentier, fit ses études à Nicolet ; fut ordonné aux Trois-Rivières par Mgr Laflèche, le 29 septembre 1872. Vicaire à Saint-Romain (1872-1873), à Stanfold (1873), à Gentilly (1873-1875) ; à Saint-David-d'Yamaska (1875-1876), à Saint-Guillaume (1876-1878), à Tingwick (1878), à Saint-Pierre-les-Becquets (1878-1879) ; curé de Sainte-Clotilde-de-Horton (1879-1890) ; aux Etats-Unis (1890-1892) ; depuis 1892, dans Ontario curé de Stony-Point, où il a bâti un presbytère en 1895 et une église en 1905.

SAINT-DENIS (L'abbé Joseph), né à Notre-Dame de Montréal, le 14 mai 1857, d'Edouard Saint-Denis, marchand-épicier, et de Mathilde Mailloux, fit ses études au séminaire de Montréal, où il fut ordonné par Mgr Fabre, le 7 juin 1884. Professeur au collège de Montréal (1884-1886) ; résidant à Saint-Théodore-de-Montcalm pour la desserte de Saint-Emile-de-Montcalm (1886-1888) ; vicaire à Saint-Vincent-de-Paul-de-l'île-Jésus (1888-

1889) ; desservant à l'Ile-Perrot (1889-1890) ; vicaire à Saint-Jacques-de-l'Achigan (1890-1897) ; en repos à Montréal (1897-1898) ; vicaire à Varennes (1898-1899) ; curé de Saint-Basile-de-Chambly (1899-1905) ; retiré à Chambly, depuis 1905. Auteur de L'ENCYCLIQUE DU JUBILÉ DE 1904 DIVISÉE LOGIQUEMENT ET COMMENTÉE, un volume in-16 de 136 pages (1904) ; de LE JUBILÉ DE 1904 A L'USAGE DES COMMUNAUTÉS ET DES FIDÈLES, un volume in-16 de 96 pages (1904) ; de CÉRÉMONIES DE LA CONSÉCRATION D'UNE EGLISE, un volume in-12 de 108 pages (1907).



SAINT-GELAIS (L'abbé Napoléon), né à Laterrière, comté de Chicoutimi, le 12 novembre 1873, de Charles Saint-Gelais, cultivateur, et de Rose Lalancette, fit ses études à Chicoutimi ; fut ordonné dans sa paroisse natale par Mgr Labrecque, le 7 octobre 1900. Vicaire à Roberval (1900-1902) ; sur la côte du Labrador premier curé de Manicouagan (1902-1903), où il a bâti une chapelle et un presbytère ; vicaire à la cathédrale de Chicoutimi (1903-1904) ; depuis 1904, premier curé de Notre-Dame-de-la-Doré, où il a construit un presbytère.

SAINT-GERMAIN (L'abbé Arthur-Venant), né à Blandford, comté d'Arthabaska, le 24 juillet 1867, de François-Hyacinthe Saint-Germain, cultivateur, et de Marie-Clarisse Leblanc, fit ses études à Nicolet et au grand séminaire de Montréal, où il fut ordonné par Mgr Laflèche, le 19 décembre 1891. Vicaire à Bécancourt (1891-1893), à Saint-Léonard-d'Aston (1893-1894), à la cathédrale de Nicolet (1894-1895), à Saint-Zéphirin (1895-1896), à Saint-David-d'Yamaska (1896-1898), à Saint-Médard (1898-1899) ; curé de Sainte-Marie-de-Blandford (1899-1907), où il a restauré le presbytère et érigé un nouveau cimetière en 1906 ; curé de Saint-Rémi-de-Tingwick, depuis 1907.

SAINT-GERMAIN (L'abbé Ferdinand-Albert), né à Saint-François-du-Lac, comté d'Yamaska, le 3 novembre 1862, de Joseph Saint-Germain, cultivateur, et de Julie Lavallée, fit ses études à Sorel et à Nicolet, où il fut ordonné par Mgr Gravel, le 15 août 1886. A Rome en Italie, étudiant au séminaire français (1886-1888), au collège canadien (1888-1890) ; assistant-secrétaire à l'évêché de Nicolet (1890-1894) ; aumônier des Frères du Sacré-Cœur à Arthabaskaville (1894-1896) ; à l'évêché de Nicolet, assistant-secrétaire (1896-1905), secrétaire et procureur depuis 1905.

SAINT-GERMAIN (L'abbé Joseph-Charles-Edouard), né à Saint-François-du-Lac, comté d'Yamaska, le 17 mars 1877, de Zoël Saint-Germain, cultivateur, et de Victoire Desaulniers, fit ses études à Nicolet et à Québec ; fut ordonné à Nicolet par Mgr Brunault, le 31 mars 1902. Vicaire à la cathédrale de Nicolet (1902) ; étudiant au collège canadien de Rome en Italie (1902-1904), d'où il revint docteur en droit canonique de l'université de l'Apollinaire (1904) ; assistant-secrétaire à l'évêché de Nicolet, depuis 1904.

SAINT-GERMAIN (Rév. Père Pierre), entré chez les Oblats de Marie-Immaculée, fut ordonné le 6 janvier 1875. Missionnaire dans l'Ouest canadien, depuis 1886.

SAINT-JACQUES (L'abbé Joseph-L.), né à Saint-Augustin-des-Deux-Montagnes, le 27 mars 1876, de Jérémie Saint-Jacques, cultivateur, et de Célina Waddel, fit ses études à Sainte-Thérèse et à Rochester dans l'état de New-York ; fut ordonné à Keeseville dans l'état de New-York par Mgr Gabriels, le 9 juin 1901. Vicaire à Keeseville (1901), à Harrisville (1901-1902), à Malone (1902-1903) ; curé de Chasm-Falls (1903-1907), de North-Bangor depuis 1907.

SAINT-JEAN (L'abbé Eugène), né à Saint-Camille-de-Wotton, comté de Wolfe, le 7 septembre 1867, de François Saint-Jean, marchand, et d'Adéline Casavant, fit ses études à Joliette et au grand séminaire de Montréal ; fut ordonné à Sherbrooke par Mgr A. Racine, le 8 mai 1892. Vicaire à la cathédrale de Sherbrooke (1892-1897) ; curé de Saint-Roch-d'Orford, depuis 1897.

SAINT-JEAN (L'abbé Joseph-Alexandre), né à Montréal, le 4 septembre 1861, de Narcisse Geoffrion-Saint-Jean et d'Anne Peterson, fut ordonné à Montréal le 30 mai 1885. Vicaire à Saint-Jean-d'Iberville (1886-1887), à Valleyfield (1887-1890), à Sainte-Elisabeth-de-Joliette (1890), à Hochelaga de Montréal (1890-1894), au Sacré-Cœur de Montréal (1894-1897), encore à Hochelaga de Montréal (1897-1899) ; curé-fondateur de Saint-Denis de Montréal, depuis 1899.

SAINT-JEAN (L'abbé Joseph-Stanislas), né à Montréal, le 14 juin 1860, de Narcisse Geoffrion-Saint-Jean et d'Anne Peterson, fut ordonné à Montréal le 18 décembre 1886. Auxiliaire au collège de Montréal (1886-1887) ; vicaire à Notre-Dame de Montréal (1887-1889) ; entra chez les Sulpiciens à Issy près Paris en France l'an 1889 et y fit sa solitude (1889-1890) ; professeur au collège de Montréal (1890-1904) ; aumônier de l'Hôtel-Dieu de Montréal, depuis 1904.

SAINT-LAURENT (L'abbé Calixte), né à Saint-Anaclet, comté de Rimouski, le 12 septembre 1875, de Joseph Saint-Laurent, cultivateur, et d'Arthémise Ruest, fit ses études à Rimouski, où il fut ordonné par Mgr Blais, le 9 septembre 1900. Vicaire à la cathédrale de Rimouski (1900-1901), à la Grande-Rivière (1901), à Cacouna (1901-1902), à Matane (1902-1904) ; en repos (1904-1905) ; curé de Notre-Dame-de-l'Ile-Verte (1905-1906), de Saint-Eusèbe depuis 1906.

SAINT-LAURENT (L'abbé Joseph), né à Rimouski, le 22 mars 1849, d'Amable Saint-Laurent, pilote, et d'Elisabeth Wallace, fit ses études à Rimouski, où il fut ordonné par Mgr J. Langevin, le 19 septembre 1875. Vicaire au Bic (1875), aux Trois-Pistoles (1875-1877) ; missionnaire à Cloridorme (1877-1879) ; depuis 1879, curé de Newport-de-la-Gaspésie, où il a bâti une église et un presbytère.

SAINT-LAURENT (L'abbé J.-H.), né à Saint-Guillaume, comté d'Yamaska, fit ses études à Saint-Hyacinthe et entra vers 1893 chez les Prêtres de la Société Saint-Joseph de Baltimore dans le Maryland pour la desserte des missions nègres et y fut ordonné. A Baltimore (1893-1900) ; missionnaire à Sainte-Famille de Natchez dans le Missouri (1900-1901) ; professeur au collège apostolique de l'Epiphanie à Baltimore, depuis 1901.

SAINT-LAURENT (L'abbé Ulfranc), né à Sainte-Luce, comté de Rimouski, le 5 mai 1845, de Benjamin Saint-Laurent et d'Emélie Lepage, fut ordonné à Rimouski le 6 octobre 1872. Secrétaire de l'évêché de Rimouski (1872-1874) ; curé de Maria (1874-1875) ; missionnaire à Natashquan sur la côte du Labrador (1875-1878) ; curé de Saint-Louis-du-Ha-Ha (1878-1881), de Notre-Dame-du-Lac (1881-1882), de Saint-Rémi-d'Amherst avec desserte d'Arundel (1886-1887) ; curé de Sainte-Blandine (1888-1890) ; assistant-secrétaire à l'évêché de Rimouski (1890-1891) ; vicaire aux Trois-Pistoles (1891-1893) ; aux Etats-Unis (1893-1906) ; vicaire à Saint-Octave-de-Métis, depuis 1906.



SAINT-LOUIS (L'abbé Georges-Frédéric-Arthur), né à Sorel, comté de Richelieu, le 21 avril 1852, d'Augustin Saint-Louis, navigateur, et d'Elisa Cadieux, fit ses études à Nicolet, à Sorel et au grand séminaire de Montréal ; fut ordonné dans sa paroisse natale par Mgr Fabre, le 10 janvier 1875. Vicaire à Iberville (1875) ; professeur au collège classique de Sorel (1875-1879), qu'il a bâti de 1877 à 1878 ; vicaire à la cathédrale de Saint-Hyacinthe (1879-1880) ; curé d'Adamsville (1880-1883), où en 1882 il a construit un presbytère et ajouté à l'église un rond-point et une sacristie ; curé de Waterloo (1883-1888), où il a rebâti le presbytère en 1888 ; curé de Sainte-Anne de Hartford dans le Connecticut (1888-1890) ; en repos à Saint-Marcel (1890) ; curé de Saint-Barnabé-sur-Yamaska (1890-1897) ; en même temps missionnaire à Saint-Thomas-d'Aquin près Saint-Hyacinthe, de février à septembre 1891 ; curé de Stanbridge (1897-1903) ; depuis 1903, curé de Saint-Antoine-sur-Richelieu, où il a restauré le presbytère et l'église de 1903 à 1904.

SAINT-LOUIS (L'abbé Philippe). Curé d'Aniwa dans le Wisconsin (1890-1892), de Flox (1892-1893) ; en repos à Green-Bay (1893-1894) ; aumônier des Sœurs du Bon-Pasteur à Green-Bay (1894-1895) ; curé de Florence (1895-1898), de Lebanon-du-Wisconsin (1898-1900), de Mishicott depuis 1900.

SAINT-MARTIN (Rév. Père Alfred-Joseph), né à Cambridge dans le Massachusetts, le 11 janvier 1878, de Félix Saint-Martin et de Rose-Anna Cossette, fit ses études à Van-Buren dans le Maine, à Emmitsburg dans le Maryland et à Washington ; entra chez les Pères de Marie et prononça ses vœux en 1899 à Washington, où il fut ordonné par Mgr Curtis, le 22

juin 1901. Professeur au collège de Saint-Michel-de-la-Louisiane (1901-1902), de Van-Buren (1902-1906); vicaire à Westerly dans le Rhode-Island, depuis 1906.

SAINT-ONGE (L'abbé Emile-A.), né à Saint-Césaire, comté de Rouville, vers 1864, de Jean-Baptiste Saint-Onge, cultivateur, et d'Euphémie Chicoyne, fit ses études à Saint-Hyacinthe et fut ordonné en 1891. Vicaire à Sainte-Marie de Spencer dans le Massachusetts (1891-1892), à Ware (1892-1894), à Saint-Joachim de Chicopee-Falls (1894-1899), à North-Adams (1899-1901) ; curé d'East-Longmeadow (1901-1903), de Fiskdale depuis 1903.



SAINT-ONGE (L'abbé Jean-Baptiste-Sabin), né à Saint-Césaire, comté de Rouville, le 24 janvier 1848, de Jean-Baptiste Saint-Onge, cultivateur, et d'Euphémie Chicoyne, fit ses études à Saint-Hyacinthe, où il fut ordonné par Mgr Moreau, le 15 août 1876. Vicaire à Sorel (1876-1877), à Farnham pour la desserte de Sweetsburg (1877-1878) ; curé de Sweetsburg (1878-1880) ; vicaire à Saint-Alphonse de Glens-Falls dans l'état de New-York (1880-1887) ; curé de l'Assomption d'Albany (1887-1889), de Saint-Jean-Baptiste de Troy (1889-1897) ; aumônier des Petites Sœurs des Pauvres à Troy, depuis 1897. Zouave pontifical à Rome, de 1868 à 1870.

SAINT-PIERRE (L'abbé Joseph-Ernest), né au Bic, comté de Rimouski, le 8 octobre 1875, de Napoléon Saint-Pierre, capitaine de navire, et de Philomène Aubin-Mignault, fit ses études à Rimouski, où il fut ordonné par Mgr Blais, le 31 mai 1903. Vicaire à Saint-Hubert-du-Chemin-Taché (1903-1906) ; curé de Saint-Léandre, depuis 1906.

SAINT-PIERRE (Rév. Père J.-Louis), né à Sainte-Hélène-de-Kamouraska, le 23 décembre 1853, de Germain Saint-Pierre, cultivateur, et d'Adèle Fournier, fit ses études à Sainte-Anne-de-la-Pocatière ; fut ordonné dans sa paroisse natale par le Cardinal Taschereau, le 12 juin 1881. Au collège de Sainte-Anne-de-la-Pocatière, professeur (1881-1885), assistant-procureur (1885-1886) ; entra chez les Rédemptoristes à Saint-Trond en Belgique l'an 1886 et y prononça ses vœux en 1887 ; à Sainte-Anne-de-Beaupré, depuis 1888.

SAINT-PIERRE (L'abbé Ph.-P.), né à l'Ile-Bizard près Montréal le 1 juillet 1842, fut ordonné le 24 août 1880. Curé de Sainte-Emélie (1886-1893), de Saint-Sauveur-des-Montagnes depuis 1893.

SAINT-PIERRE (L'abbé Pierre-Athanase Legros-), né à Saint-Pie-de-Bagot, le 3 avril 1859, de Pierre-Hubert Legros-Saint-Pierre, cultivateur, et de Hélène Arpin, fit ses études à Saint-Hyacinthe, où il fut ordonné par Mgr Moreau, le 24 août 1883. Professeur au séminaire de Saint-Hyacinthe (1883-1884) ; vicaire à Saint-Robert (1884), à Saint-Simon-de-Bagot (1884),

à Saint-Alexandre-d'Iberville (1884-1885), à Saint-Charles-sur-Richelieu (1885-1887), à Belœil (1887-1888) ; desservant à Roxton (1888-1889) ; vicaire à Saint-Jude (1889), encore à Saint-Robert (1889-1890) ; desservant à Sainte-Angèle-de-Monnoir (1890-1891); curé de Frelighsburg (1891-1897),de Saint-Alphonse-de-Granby (1897-1898), de Sainte-Pudentienne (1898-1901) ; depuis 1901, curé de Sainte-Brigide-d'Iberville, où il a restauré l'église.

SAMSON (L'abbé Cyrille), né à Saint-Joseph-de-Lévis, le 10 avril 1865, de Cyrille Samson et de Philomène Guay, fut ordonné le 26 mai 1888. Vicaire à Sainte-Louise (1888-1889) ; professeur au collège de Lévis (1889-1892) ; vicaire à Saint-Roch de Québec (1892-1895), à Notre-Dame-de-Lourdes de Fall-River dans le Massachusetts (1895-1898) ; curé d'Armagh, depuis 1898.

SANFAÇON (L'abbé Louis), né à Saint-Roch de Québec, le 8 décembre 1843, de Louis Sanfaçon, tanneur, et de Marguerite Webster, fit ses études à Québec, où il fut ordonné par Mgr Baillargeon, le 11 juin 1870. Professeur au séminaire de Québec (1870-1873) ; vicaire à L'Islet (1873-1880) ; curé de Saint-Philippe-de-Néri (1880-1883) ; retiré, depuis 1883.

SANTENAC (L'abbé Jean-François), né à Toulouse en France, le 13 décembre 1845, fit ses études à Saint-Eugène près Alger en Algérie et au grand séminaire d'Alger, où il fut ordonné le 7 juin 1868. En Algérie curé de Saint-Ferdinand et directeur de l'orphelinat arabe du même endroit (1868-1870) ; vicaire à Alger à l'église Notre-Dame-des-Victoires et à la cathédrale (1870-1874), d'où il s'absenta pour quêter deux fois en France et une fois en Canada au bénéfice des orphelinats arabes de l'Algérie ; curé de Fulda-Ouest en Algérie (1874-1876) ; vicaire à la cathédrale de Saint-Hyacinthe en Canada (1876-1877) ; curé de Saint-Liboire (1877-1881), de Roxton (1881-1898), où il a fondé un collège et un couvent en 1887 et décoré l'église en 1897 ; curé de Saint-Pie-de-Bagot (1898-1902) ; retiré en Algérie, depuis 1902.

SANTERRE (L'abbé Eustache) fut ordonné le 27 octobre 1907. Vicaire aux Trois-Pistoles, depuis 1907.

SANTOIRE (L'abbé Camille-Amable), né à Longueuil, comté de Chambly, le 18 juillet 1849, d'Amable Santoire, cultivateur, et de Clémence Laurin, fit ses études au séminaire de Montréal, où il fut ordonné par Mgr Fabre, le 10 août 1884. Maître de discipline à l'école normale Jacques-Cartier de Montréal (1884-1890) ; curé de Huntingdon (1890-1892), de la cathédrale de Valleyfield (1892-1894) ; vicaire-général du diocèse de Valleyfield (1893-1901) ; curé de Saint-Louis-de-Gonzague et vicaire forain, depuis 1901.

SASSEVILLE (Rév. Père Alex.-Wilfrid), entré chez les Oblats de Marie-Immaculée, fut ordonné le 6 juin 1903. Vicaire à Notre-Dame de Hull (1903-1907), à Mattawa depuis 1907.

SASSEVILLE (L'abbé Jérome-Robert-Télesphore), né à Sainte-Anne-des-Monts dans la Gaspésie, le 7 mars 1866, de Louis-Napoléon Sasseville et

de Marie-Olive Roy, fit ses études à Sainte-Anne-de-la-Pocatière, à Rimouski et à Montréal ; fut ordonné dans sa paroisse natale par Mgr Blais, le 10 septembre 1893. Vicaire à Bonaventure (1893), à Maria (1893-1894), à la Pointe-au-Père (1894-1895), à Sainte-Félicité (1895-1896) ; desservant à Sainte-Blandine (1896) ; curé de Saint-Honoré-d'Armand (1896-1897), de Cloridorme (1898-1902) ; en repos (1902-1905) ; curé de New-Carlisle (1905-1907), du Cap-Rosier depuis 1907.

SAUCIER (Rév. Père Joseph-Edouard), né à Maskinongé, le 21 janvier 1878, d'Antoine Saucier, marchand, et de Mathilde Bélanger, fit ses études à Joliette, où il entra chez les Clercs Saint-Viateur en 1899; prononça ses vœux à Joliette en 1900 et y fut ordonné par Mgr Archambault, le 28 août 1904. Préfet de discipline au séminaire de Joliette, depuis 1904.

SAUCIER (Rév. Père J.-O.), entré chez les Rédemptoristes, fut ordonné le 30 avril 1895. Religieux à Hochelaga de Montréal (1895-1897), à Sainte-Anne de Montréal (1899-1904), à Sainte-Anne-de-Beaupré (1904-1906), encore à Sainte-Anne de Montréal (1906-1907), à Hochelaga de Montréal depuis 1907.

SAUCIER (L'abbé Pierre-Joseph), né à Saint-Roch de Québec, le 27 octobre 1831, de Pierre Saucier et de Marie Baudin, fit ses études à Québec, où il fut ordonné le 19 septembre 1857. Vicaire à Montmagny (1857-1859) ; curé de Ristigouche (1859-1869), de Douglastown (1869-1870) ; curé de la Grande-Rivière et vicaire forain (1870-1879) ; au séminaire de Rimouski, procureur (1879-1884), supérieur (1884-1889) ; curé de la Pointe-au-Père (1889-1896), du Bic (1896-1899), de la cathédrale de Rimouski depuis 1899. Chanoine de la cathédrale de Rimouski.

SAULE (Rév. Père Jules), né à Poiseux dans le département de la Nièvre en France, le 4 octobre 1853, de François Saule, négociant, et de Jeanne Blondin, fit ses études au petit séminaire de Pignelin près Nevers dans le même département ; fut ordonné à Nevers par Mgr de Ladoue, le 26 mai 1877. Vicaire à Saint-Armand-en-Puisaye (1877-1879) ; vicaire à la Charité-sur-Loire et aumônier de l'asile départemental des aliénés (1879); curé de Lamenay (1879-1883), de Saizy (1883-1889) ; entra chez les Pères Blancs en 1889 à la Maison-Carrée en Algérie et y fit son noviciat (1889-1890); missionnaire en Afrique (1890-1901); à Québec, depuis le 12 août 1901.

SAUNER (Rév. Père Charles), entré chez les Pères du Sacré-Cœur, fut ordonné le 28 octobre 1903. Religieux à Québec (1904-1905) ; supérieur du noviciat de Beauport, depuis 1905.

SAURIOL (L'abbé Aristide-Joseph), né le 16 mars 1862, fut ordonné à Montréal le 19 juin 1886. Professeur au collège de Sainte-Thérèse (1886-1900) ; vicaire à Saint-Vincent-de-Paul de Montréal (1900-1901) ; curé de Saint-André-d'Argenteuil (1901-1905) ; retiré à la Pointe-aux-Trembles-de-Montréal (1905-1906) ; curé de Saint-Bruno-de-Chambly, depuis 1906.



SAURIOL (L'abbé François-Xavier), né à Sainte-Rose-de-Laval, le 29 septembre 1837, de Pierre Sauriol, cultivateur, et de Marie-Claire Bélanger, fit ses études à Sainte-Thérèse ; fut ordonné à Montréal par Mgr Bourget, le 21 mai 1864. Professeur au collège de Sainte-Thérèse (1864-1865) ; vicaire aux Cèdres (1865-1868), à Beauharnois (1868-1869) ; encore professeur au collège de Sainte-Thérèse (1869-1870) ; desservant à l'Ile-Dupas (1870-1871) ; directeur du collège commercial de Varennes (1871-1875) ; aumônier des Sœurs de la Providence à Montréal (1875-1878) ; curé de Sainte-Adèle (1878-1888), où il a restauré l'église ; curé de Sainte-Marthe, depuis 1888. Assesseur dans l'officialité diocésaine de Valleyfield depuis 1892 et vicaire forain pour les comtés de Vaudreuil et de Soulanges depuis 1905.

SAURIOL (L'abbé Joseph). Curé de Crystal-Falls dans le Michigan (1889-1890), de Fayette (1890-1891), de Stephenson (1891-1892) ; vicaire à Sainte-Anne d'Escanaba (1892-1893) ; curé de Groverton (1893-1894) ; vicaire à la cathédrale de Marquette (1894-1895), à Saint-Joseph du Lac-Linden (1895-1896), à Sainte-Anne de Menomenee (1896-1902) ; aumônier de l'hôpital de Marquette, depuis 1902.

SAURIOL (L'abbé Timothée), né à Saint-Martin-de-Laval, le 4 avril 1831, de Louis Sauriol, cultivateur, et de Lucie Brien, fit ses études à Sainte-Thérèse ; fut ordonné par Mgr Fabre, le 26 février 1888. Au collège de Sainte-Thérèse, assistant-procureur (1888-1890), pensionnaire depuis 1890. Avant de revêtir l'habit ecclésiastique, il a pratiqué la médecine durant trente ans, dont deux à Saint-Martin-de-Laval et vingt-huit à Saint-Bruno-de-Chambly.

SAUVAGEAU (L'abbé Joseph-Gédéon), né à Saint-Casimir, comté de Portneuf, le 8 février 1878, d'Eusèbe Sauvageau, menuisier, et d'Exilda Laguerre, fit ses études à Québec ; fut ordonné dans sa paroisse natale par Mgr Brunault, le 3 juillet 1904. Auxiliaire à Deschambault (1904) ; vicaire à Saint-Roch de Québec (1904-1906), à Levis depuis 1906. Docteur en théologie de l'université de Québec (1904).

SAUVÉ (L'abbé Stanislas-Alfred), né à Saint-Hermas, comté des Deux-Montagnes, le 24 novembre 1844, de Luc Sauvé et de Geneviève Vinet, fut ordonné à Montréal le 9 août 1868. Professeur au collège de Sainte-Thérèse (1868-1887) ; vicaire à Saint-Joseph de Montréal (1887-1892) ; à l'archevêché d'Ottawa (1892-1894) ; assistant à Chapeau (1894-1896) ; à Valleyfield, professeur au séminaire (1896-1898), vicaire à la cathédrale (1898-1902) ; vicaire à l'Immaculée-Conception de Winnipeg dans le Manitoba (1902-1905) ; retiré dans sa paroisse natale, depuis 1905.



SAVARD (L'abbé Charles-Odilon), né à la Jeune-Lorette, comté de Québec, le 24 décembre 1870, de Charles Savard, marchand, et de Marie Linteau, fit ses études à Québec, où il fut ordonné par Mgr Bégin, le 17 mai 1896. Vicaire à Saint-Jean-Port-Joli (1896), à Sainte-Anne-des-Monts (1896-1897), au Bic (1897), aux Trois-Pistoles (1897-1898), professeur au séminaire de Québec (1898-1907) ; curé de Saint-Nérée, depuis 1907.



SAVARD (L'abbé Joseph-Antoine), né à Chicoutimi, le 1 mai 1866, de Louis Savard, cultivateur, et d'Albine Tremblay, fit ses études à Chicoutimi ; fut ordonné par Mgr Labrecque, le 13 mai 1894. Vicaire à Saint-Félicien et en même temps desservant de Saint-Méthode-de-Tikouabé (1894-1896) ; missionnaire sur la côte du Labrador à Natashquan (1896-1899), où il a reconstruit l'église en 1898 et d'où il a bâti une chapelle à Aguanis en 1897 ; depuis 1899, curé de Saint-Siméon-de-Charlevoix, où il a édifié l'église actuelle en 1902 et d'où il a construit une chapelle à la Baie-des-Rochers en 1903.

SAVARIA (L'abbé Joseph-Télesphore), né à Sainte-Julie-de-Verchères, le 7 septembre 1856, de Joseph Savaria, cultivateur, et de Caroline-Marguerite Saint-Pierre, fit ses études à Saint-Hyacinthe et au grand séminaire de Montréal, où il fut ordonné par Mgr Fabre, le 19 mai 1883. Vicaire à Sainte-Cunégonde de Montréal (1883-1884), aux Cèdres (1884-1885), à la Pointe-Claire (1885) ; aumônier de l'hospice Saint-Benoit-Labre à la Longue-Pointe (1885-1900) ; en même temps confesseur des Carmélites de Montréal (1885-1892), leur supérieur ecclésiastique (1892-1900), en 1895 il a bâti leur monastère et a ensuite tendu la main dans divers diocèses pour les aider à le payer ; curé de Lachine, depuis 1900. Chanoine honoraire de la cathédrale de Montréal depuis 1892, vicaire forain depuis 1900. Auteur de LE SCAPULAIRE DE NOTRE-DAME DU MONT-CARMEL, un volume in-12 de 380 pages (1898).

SAVARY (Rév. Père F.), entré chez les Eudistes, fut ordonné le 7 juin 1868. Professeur au collège de Church-Point dans la Nouvelle-Ecosse (1900-1901), au séminaire de Halifax (1901-1903), de Rimouski (1903-1904) ; aumônier de l'hôpital de Rimouski (1904-1905) ; à la Pointe-au-Père, depuis 1905.



SAVOIE (L'abbé Arthur), né à Sainte-Ursule, comté de Maskinongé, le 16 juillet 1866, de Hercule Savoie, médecin, et de Léa Garceau, fit ses études à Nicolet, où il fut ordonné par Mgr Gravel, le 26 juillet 1893. Vicaire à Saint-Pierre-les-Becquets (1893-1895) ; en repos aux Etats-Unis (1895-1896) ; vicaire à Saint-Georges de Manchester dans le Nouveau-Hampshire

(1896-1897), à Central-Falls dans le Rhode-Island (1897), au Précieux-Sang de Woonsocket (1897-1899), à Saint-Mathieu de Fall-River dans le Massachusetts (1899-1905) ; curé de Dodgeville, depuis 1905.



SAVOIE (L'abbé Charles-Antoine-Olivier), né à Sainte-Ursule, comté de Maskinongé, le 4 mai 1852, de Joseph Savoie, cultivateur, et de Marie-Anne Mayrand, fit ses études aux Trois-Rivières, où il fut ordonné par Mgr Laflèche, le 22 novembre 1874. Vicaire à Saint-Paulin pour la desserte de Saint-Alexis-des-Monts (1874-1875) ; premier curé de Saint-Alexis-des-Monts (1875-1902), où il a construit un presbytère en 1880 et une eglise de pierre en 1884 ; depuis 1902, curé de sa paroisse natale, où il a restauré l'église en 1906. Missionnaire agricole depuis 1901.

SAVOIE (L'abbé Louis-Cléophas), né à Upton, comté de Bagot, le 23 mars 1874, de Pierre Savoie, cultivateur, et de Clarisse Houle, fit ses études à Saint-Hyacinthe, où il fut ordonné par Mgr Brunault, le 23 septembre 1900. Professeur au séminaire de Saint-Hyacinthe (1900-1903) ; vicaire à Saint-Liboire (1903-1904), à Farnham depuis 1904.

SAVOIE (L'abbé Nazaire-P.) fut ordonné le 9 juin 1907. Vicaire à New-Castle dans le Nouveau-Brunswick, depuis 1907.



SBARRETTI (Mgr Donat), né à Montefranco dans l'Ombrie en Italie le 12 novembre 1856, fut ordonné le 12 avril 1879. Professeur de théologie et *minutante* à la Propagande de Rome pour les affaires américaines ; auditeur de la délégation papale à Washington dans les Etats-Unis d'Amérique (1893-1900) ; évêque de la Havane sur l'île de Cuba (1900-1901) ; évêque titulaire d'Ephèse depuis 1901 et délégué apostolique au Canada avec résidence à Ottawa depuis 1902.



SCOLLARD (Mgr David-Joseph), né à Ennismore dans Ontario le 4 novembre 1862, fut ordonné le 21 décembre 1890. A l'évêché de Peterboro (1891-1896) ; curé de North-Bay dans le Nipissing (1896-1904) ; évêque du Sault-Sainte-Marie-Canadien avec résidence à North-Bay depuis 1904, élu le 20 septembre 1904, sacré à Peterboro le 24 février suivant.

SCOTT (L'abbé Henri-Arthur), né à Saint-Nicolas, comté de Lévis, le 3 septembre 1858, de Maurice Scott et de Lucie Guay, fut ordonné à Québec le 3 juin 1882. Vicaire à Saint-Antoine-de-Tilly (1882-1885), à Lévis (1885-1893) ; curé de Sainte-Foy, depuis 1893. Auteur de NOTRE-DAME DE SAINTE-FOY, dont le premier volume seul a paru in-8 illustré de 629 pages (1902).

SÉBASTIEN (Rév. Père), dans le monde Dominique Assié né à Beaumont-sur-Lèze en France, le 2 mai 1872, de Jean Assié, cultivateur, et d'Anne Rouane, fit ses études à l'école apostolique d'Igualada en Espagne ; entra chez les Capucins à Manrèse en Espagne l'an 1887 et y prononça ses vœux en 1888 sous e nom de Frère Sébastien ; fut ordonné à Ottawa par Mgr Duhamel, le 6 avril 1896. A Ottawa successivement professeur de théologie dogmatique et morale et directeur des études (1896-1907), gardien du couvent et directeur des études depuis 1907.

SÉBILLET (Rév. Père Joseph), entré chez les Eudistes, fut ordonné le 18 décembre 1897. Professeur au séminaire de Halifax dans la Nouvelle-Ecosse (1898-1907) ; à Rogersville dans le Nouveau-Brunswick, depuis 1907.

SÉGUIN (L'abbé François-Alphonse), né à Alfred dans Ontario, le 31 août 1871, de François Séguin, cultivateur, et de Célina Dauth, fit ses études à Rigaud et à Ottawa, où il fut ordonné par Mgr Duhamel, le 4 juin 1898. Vicaire à Grenville (1898-1899) ; à Ottawa, vicaire à la cathédrale et assistant-procureur de l'archevêché (1899-1903) ; curé de La Conception, depuis 1903.

SÉGUIN (L'abbé François-Napoléon), né à Saint-Roch de Québec, le 5 juin 1857, de François-Théophile Séguin, marchand, et de Marie-Lucie Hébert-Couillard-de-Beaumont, fit ses études à Québec ; fut ordonné à Sherbrooke par Mgr A. Racine, le 7 juin 1884. Chancelier du diocèse de Sherbrooke (1884-1890) ; curé de Lennoxville (1890-1903), où il a restauré l'église et bâti une école ; en même temps missionnaire à Capelton (1890-1903), où il a construit une église ; curé de Coaticook, depuis 1903.

SÉGUIN (L'abbé Joseph-Alphonse), né à Saint-Grégoire d'Iberville, le 14 janvier 1873, de Damase Séguin, cultivateur, et de Rosalie Girard, fit ses études à Marieville; fut ordonné dans sa paroisse natale par Mgr Decelles, le 21 septembre 1897. Vicaire à Saint-Liboire (1897-1900), à Sainte-Anne-de-Sorel (1900-1902), à Saint-Jude (1902-1903), à Saint-Robert (1903-1904) ; en repos à l'hôpital de Saint-Denis-sur-Richelieu (1904-1905) ; desservant à Saint-Dominique-de-Bagot, depuis 1905.

SENÉCAL (L'abbé Alphonse-J.) fit ses études à Rigaud et fut ordonné à Ottawa par Mgr Duhamel, le 2 juin 1907. Vicaire à Vankleek-Hill dans Ontario, depuis 1907.



SENÉCAL (L'abbé Louis-Adélard), né à Saint-Marc, comté de Verchères, le 7 février 1862, de Louis Senécal, cultivateur, et de Julie Adam, fit ses études à Saint-Hyacinthe et au grand séminaire de Montréal ; fut ordonné à Saint-Hyacinthe par Mgr Moreau, le 23 mai 1886. Vicaire à Sorel (1886-1893) ; curé de Saint-Joachim-de-Shefford (1893-1896) ; près Saint-Hyacinthe curé de Saint-Thomas-d'Aquin (1896-1902), où il a transporté tout l'établissement religieux à trois milles de son site primitif en 1898 ; curé de la cathédrale de Saint-Hyacinthe depuis 1902. Chanoine titulaire de la cathédrale de Saint-Hyacinthe, depuis 1905.

SÉRIEYS (L'abbé J.-A.), né le 28 novembre 1850, entra chez les Sulpiciens et fut ordonné le 26 mai 1877. Professeur à Montréal au grand séminaire (1888-1899), au séminaire de philosophie (1905-1907), encore au grand séminaire depuis 1907. Docteur en théologie.

SICARD (Rév. Père B.), entré chez les Dominicains, fut ordonné le 28 octobre 1898. Religieux à Notre-Dame de Saint-Hyacinthe, depuis 1898.

SICARD (L'abbé Charles-Joseph-Dom.), né à Maskinongé, le 13 mars 1857, de Théophile Sicard, comptable, et de Célinie Ducharme, fit ses études à Sorel et au grand séminaire de Montréal ; fut ordonné à Saint-Hyacinthe par Mgr Moreau, le 19 septembre 1879. Vicaire à Saint-Sébastien-d'Iberville (1879-1880), à Bedford (1880), à Saint-Théodore-d'Acton (1880-1881), à Saint-Hugues (1881), à Saint-Denis-sur-Richelieu (1881-1885), à Belœil (1885-1886) ; premier curé de Frelighsburg (1886-1891), où il a bâti un presbytère et parachevé la sacristie ; retiré à Sorel, depuis 1891.

SIMARD (L'abbé Abel), né à la Petite-Rivière-Saint-François, comté de Charlevoix, le 25 janvier 1875, de Séraphin Simard, navigateur, et de Mathilde Lavoie, fit ses études à Québec et à Chicoutimi, où il fut ordonné par Mgr Labrecque, le 5 mai 1901. Vicaire à la cathédrale de Chicoutimi (1901-1902) ; missionnaire à Magpie sur la côte du Labrador (1902-1903) ; depuis 1903, premier curé de Saint-Ambroise-de-la-Rivière-à-l'Ours, où il a construit le presbytère actuel en 1904.

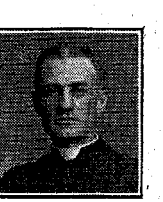

SIMARD (L'abbé Alphonse-F.), né à Saint-Hugues, comté de Bagot, le 12 janvier 1859, d'Augustin Simard, marchand, et d'Adéline Roberge, fit ses études à Toronto dans Ontario et à Saint-Hyacinthe, où il fut ordonné par Mgr Moreau, le 23 mai 1886. Vicaire à Manchester dans le Nouveau-Hampshire (1886-1889) ; curé de Hooksett avec desserte de Pittsfield (1889 1896) ; en repos pour cause de maladie (1896-1901) ; depuis 1901, curé de Claremont, où il a restauré l'église, le couvent et le presbytère.

SIMARD (L'abbé Henri-Anicet), né à la Petite-Rivière-Saint-François, comté de Charlevoix, le 17 avril 1869, d'Elie Simard, cultivateur, et de Marie Martel, fit ses études à Sherbrooke, où il fut ordonné par Mgr A. Racine, le 10 juillet 1892. Professeur au séminaire de Sherbrooke (1892-1895) ; vicaire à Richmond (1895) ; étudiant au collège canadien de Rome en Italie (1895-1898), d'où il revint docteur en théologie de la Propagande (1898) ; professeur de philosophie au séminaire de Sherbrooke (1898-1903); curé d'Ascot-Corner (1903-1904) ; chancelier de l'évêché de Sherbrooke, depuis 1904.

SIMARD (L'abbé Jean), né à la Baie-Saint-Paul, comté de Charlevoix, le 6 octobre 1863, de Jean-Baptiste Simard, cultivateur, et de Sophie Gauthier, fit ses études à l'école normale Laval de Québec, au séminaire de Montréal et à Troy dans l'état de New-York ; fut ordonné à Ogdensburg par Mgr Gabriels, le 11 mars 1895. Vicaire à Redford (1895-1896) ; desservant à Port-Leyden (1896) ; curé de Black-Brook (1896-1904), de Peru depuis 1904.

SIMARD (L'abbé J.-A.). Vicaire à Notre-Dame de Chicago dans l'Illinois (1894-1895) ; curé d'Irwin (1895-1905), du Sacré-Cœur d'Aurora depuis 1905.



SIMARD (Rév. Père Joseph-Alfred), né à Sainte-Anne-de-Beaupré, comté de Montmorency, le 18 août 1861, de François Simard, tanneur, et de Marie Giguère, fit ses études à Québec ; entra chez les Rédemptoristes à Saint-Trond en Belgique l'an 1885 et y prononça ses vœux en 1886 ; fut ordonné à Beauplateau en Belgique par Mgr Bélin, le 6 octobre 1889. Etudiant à Beauplateau (1889-1890) ; religieux à Bruxelles en Belgique (1890-1892), à Limerick en Irlande (1892-1893), à Sainte-Anne de Montréal (1893-1894), sur l'île Saint-Thomas dans les Antilles (1894-1896), de nouveau à Sainte-Anne de Montréal (1896-1899) ; à Sainte-Anne-de-Beaupré, rédacteur des ANNALES DE LA BONNE SAINTE-ANNE DE BEAUPRÉ (1899-1900) ; religieux sur l'île Sainte-Croix dans les Antilles (1900-1902), à Hochelaga de Montréal (1902-1904), à Brandon dans le Manitoba (1904-1905), encore à Sainte-Anne de Montréal depuis 1905. Auteur du GUIDE DU PÈLERIN ET DU VISITEUR DE LA BONNE SAINTE-ANNE DE BEAUPRÉ, un volume in-12 de 82 pages (1904).

SIMARD (Rév. Père Joseph-Edouard-Georges), né à la Baie-Saint-Paul, comté de Charlevoix, le 21 novembre 1878, de Jean-Baptiste Simard, cultivateur, et d'Angélina Gauthier-Larouche, fit ses études à l'école normale de Québec et à l'université d'Ottawa ; entra chez les Oblats de Marie-Immaculée à Lachine en 1899 et prononça ses vœux en 1901 à Ottawa, où il fut ordonné par Mgr Duhamel, le 7 mai 1905. Professeur au juniorat d'Ottawa (1905-1907) ; depuis 1907, professeur de philosophie au scolasticat d'Ottawa. Docteur en philosophie de l'université d'Ottawa (1903).

SIMARD (L'abbé Joseph-Ernest), né à la Petite-Rivière-Saint-François, comté de Charlevoix, le 25 avril 1866, d'Elie Simard, cultivateur, et de Marie Martel, fit ses études à Sherbrooke, où il fut ordonné par Mgr A. Racine, le 24 février 1889. Vicaire à Magog (1889-1890) ; desservant à Lennoxville (1890) ; curé de Piopolis (1890-1899), où il a bâti un presbytère en 1895 et d'où il a terminé la chapelle de Saint-Augustin-de-Woburn en 1891 ; depuis 1899, curé de Stratford, où il a construit une église et un presbytère en 1900 et cinq écoles.

SIMARD (Rév. Père Louis), né à Hull près Ottawa, le 14 avril 1878, de Bernard Simard, boucher, et de Marie Turgeon, fit ses études au juniorat des Oblats de Marie-Immaculée à Ottawa et à l'université Grégorienne de Rome en Italie ; entra chez les Oblats de Marie-Immaculée à Lachine en 1898 et prononça ses vœux à Riéti en Italie l'an 1899 ; fut ordonné à Rome en Italie par Mgr Virilli, le 12 avril 1903. Etudiant (1903-1905) ; professeur au scolasticat d'Ottawa, depuis 1905. Docteur en philosophie (1901) et en théologie (1905).

SIMARD (L'abbé Louis-Arthur), né à la Baie-Saint-Paul, comté de Charlevoix, le 20 septembre 1868, de Louis-Hercule Simard, employé civil, et de Christine Pichette, fit ses études à Québec, où il fut ordonné par Mgr Bégin, le 26 mai 1892. Vicaire à Plessisville (1892-1894), à Biddeford dans le Maine (1894), à Webster dans le Massachusetts depuis 1894.

SIMARD (L'abbé Louis-Henri-Laurent), né à Québec, le 4 mars 1869, de L.-J.-A. Simard, oculiste, et d'Edithe Michaud, fit ses études à Québec, où il fut ordonné par le Cardinal Taschereau, le 11 octobre 1891. A l'université de Québec, professeur de physique depuis 1893 et en même temps d'astronomie depuis 1894. Docteur en théologie (1891) ; maître-ès-arts (1902). Auteur d'un TRAITÉ ELÉMENTAIRE DE PHYSIQUE, première édition (1903), deuxième édition un volume petit-in-8 de 702 pages (1907) ; aussi d'un MANUEL DES SCIENCES USUELLES en collaboration avec l'abbé Huard, un volume in-12 de 388 pages (1907).

SIMARD (L'abbé Louis-Joseph-Alfred), né à Saint-Sylvestre, comté de Lotbinière, le 22 février 1874, de Vital-Denis Simard, cultivateur, et de Philomène Turcot, fit ses études à Chicoutimi et à Québec ; fut ordonné à Chicoutimi par Mgr Labrecque, le 13 octobre 1901. Vicaire à la Malbaie (1901-1903), à Saint-Prime (1903-1904), à Sainte-Anne-du-Saguenay (1904-1905), aux Eboulements depuis 1905.

SIMON (L'abbé Julien-Marie), né à La Pâquelais dans la Loire-Inférieure en France le 18 mars 1863, entra chez les Sulpiciens et fut ordonné le 29 juin 1889. Professeur au collège de Montréal, depuis 1891.

SIMON (L'abbé Treffié-Zénon), né à Sainte-Martine-de-Châteauguay, le 17 septembre 1891, d'Elie Simon, cultivateur, et de Célina Beaudin, fit

ses études au séminaire de Montréal et fut ordonné à Valleyfield par Mgr Emard, le 8 juillet 1900. Professeur et préfet de discipline au séminaire de Valleyfield (1900-1905) ; vicaire à Sainte-Marthe (1905-1906), à la cathédrale de Valleyfield depuis 1906.

SIMONIN (Rév. Père François-Xavier), né à Drouville dans le diocèse de Nancy en France, le 3 décembre 1871, de Jean-François Simonin, cultivateur, et de Marie-Elisabeth Malnoy, entra chez les Oblats de Marie-Immaculée et fut ordonné le 19 juin 1896. Missionnaire au Lac-Pélican dans l'Alberta (1896-1899), à Batoche (1899-1900), à l'Ile-à-la-Crosse (1900-1904), à Prince-Albert (1904-1905), au Lac-Maskeg depuis 1905.

SIMONIN (Rév. Père Gustave-Marie), né à Drouville dans le diocèse de Nancy en France, le 16 mai 1869, de Jean-François Simonin, cultivateur, et de Marie-Elisabeth Malnoy, fit ses études chez les Oblats de Marie-Immaculée au juniorat de Notre-Dame de Sion dans Meurthe-et-Moselle en France, aux scolasticats de Saint-François-Kerkrade dans le Limbourg en Hollande, de Liège en Belgique et d'Ottawa ; entra chez ces mêmes Oblats à Saint-Gerlach dans le Limbourg en Hollande l'an 1888 et prononça ses vœux à Saint-François-Kerkrade en 1890 ; fut ordonné à Ottawa par Mgr Duhamel, le 13 mai 1894. Missionnaire à la Rivière-qui-Barre dans l'Alberta (1894), au Lac-la-Biche (1894-1897), à Winterburn (1897-1899) ; en même temps aussi missionnaire à Spruce-Grove (1897-1899), où il a bâti une chapelle ; missionnaire à Hobbema (1899-1900), encore à la Rivière-qui-Barre (1900-1905) ; en même temps missionnaire aussi à Egg-Lake et au Lac-la-Nonne, les visitant régulièrement une fois chaque mois ; il a bâti une chapelle à Egg-Lake en 1902 et en a commencé une au Lac-la-Nonne en 1905 ; curé de Saint-Paul-des-Métis (1905-1907) ; encore missionnaire à Hobbema, depuis 1907.

SIROIS (L'abbé Eugène) fut ordonné le 28 mai 1893. Professeur au collège de Lévis (1893-1896) ; curé de Plympton dans la Nouvelle-Ecosse (1896-1902) ; vicaire à Saint-Joseph-de-Beauce (1902-1903), à Portneuf (1903-1904), à Saint-François-de-la-Rivière-du-Sud (1904-1905), à Sainte-Germaine (1905-1906), à Saint-Pamphile depuis 1906.

SIROIS (Rév. Père Joseph-Alfred), né au Mont-Carmel-de-Kamouraska, le 11 octobre 1867, de David Sirois, cultivateur, et d'Emélie Michaud, fit ses études à Rimouski ; entra chez les Oblats de Marie-Immaculée à Lachine en 1888 et prononça ses vœux en 1890 à Ottawa, où il fut ordonné par Mgr Duhamel, le 19 mai 1894. Directeur du collège de Brownsville dans le Texas (1895-1897) ; aumônier de l'hôpital de l'état du Massachusetts à Tewksbury (1897-1905) ; depuis 1905 dans l'état de New-York, assistant-curé à Saint-Pierre de Plattsburg, d'où il a bâti une chapelle à Treadwell's Mill en 1907.



SIROIS (L'abbé Joseph-Jérome-Emile), né à Saint-Simon-de-Rimouski, le 30 septembre 1874, de Majorique Sirois, cordonnier, et d'Apolline Bélanger, fit ses études à Rimouski, où il fut ordonné par Mgr Blais, le 9 septembre 1900. Au séminaire de Rimouski, professeur (1900-1901), préfet des études (1901-1902); vicaire à Amqui (1902-1903), aux Trois-Pistoles (1903-1904), à la cathédrale de Rimouski (1904-1905) ; curé de Saint-Laurent de Matapédiac, depuis 1905.

SIROIS (L'abbé Joseph-Napoléon-Théodule), né à Kamouraska, le 23 mars 1835, d'Elie-Théodore Sirois, cultivateur, et de Justine Pelletier, fit ses études à Sainte-Anne-de-la-Pocatière, où il fut ordonné par Mgr Baillargeon, le 9 octobre 1859. Professeur au collège de Sainte-Anne-de-la-Pocatière (1859-1863) ; vicaire à Saint-Jean-Baptiste de Québec (1863-1865); curé de Saint-Victor-de-Tring avec desserte de Saint-Ephrem-de-Tring (1865-1867); depuis 1867, curé du Cap-Saint-Ignace, où il a établi un couvent des Sœurs Grises de Québec en 1894, bâti deux églises successives en 1880 et 1891, et d'où il a fondé Sainte-Apolline en 1877. Auteur de la MONOGRAPHIE DE SAINT-IGNACE DU CAP-SAINT-IGNACE, un volume in-8 de 119 pages (1903).



SIROIS (L'abbé Pierre-Félix), né à Cacouna, comté de Témiscouata, le 29 juin 1865, de Félix Sirois, cultivateur, et d'Angèle Gagnon, fit ses études à Sainte-Anne-de-la-Pocatière et au séminaire de Montréal ; fut ordonné à Rimouski par Mgr J. Langevin, le 13 mai 1888. Vicaire à Tessierville (1888) ; professeur au séminaire de Rimouski (1888-1891) ; depuis 1891, curé de Saint-Pierre-de-Malbaie, où il a parachevé l'église en 1903 et fondé en 1906 un couvent des Sœurs de Notre-Dame-du-Saint-Rosaire de Rimouski ; en même temps missionnaire à Saint-Georges-de-Malbaie (1891-1903), où il a terminé l'église en 1894 et bâti un presbytère en 1902.

SOMVILLE (Rév. Père Léon-Eugène-Joseph-Ghislain), né à Mellery en Belgique, le 13 juillet 1879, d'Eugène Somville et d'Adéline Nihoul, fit ses études chez les Jésuites de Charleroi en Belgique ; entra chez les Rédemptoristes à Saint-Trond en Belgique l'an 1899 et y prononça ses vœux en 1900 ; fut ordonné à Beauplateau en Belgique par Mgr Heylen, le 29 septembre 1905. Professeur au juvénat de Sainte-Anne-de-Beaupré, depuis 1905.

SOUCY (L'abbé Antoine-Annibal), né à Cacouna, comté de Témiscouata, le 26 février 1856, de Jean-Baptiste Soucy et d'Emélie Moreault, fit ses études à Rimouski et fut ordonné dans sa paroisse natale le 3 juin 1883. Vicaire au Bic (1883-1884) ; curé de Saint-Louis-du-Ha-Ha (1884-1894), de Sainte-Anne-des-Monts (1894-1898), de Matane depuis 1898.

SOUCY (L'abbé Télesphore), né à Saint-Edouard-de-Lotbinière, le 8 décembre 1863, de Charles Soucy, cultivateur, et de Tharsile Lemay, fit ses études à Québec, où il fut ordonné par le Cardinal Taschereau, le 1 mars 1890. Vicaire à Saint-Jean-Port-Joli (1890-1891), à Sainte-Agathe-de-Lotbinière (1891-1892), à Saint-Georges-de-Beauce (1892), à Saint-Alphonse-de-Thetford (1892-1896) ; malade (1896-1897) ; vicaire à Portneuf (1897-1899) ; depuis 1899, premier curé de Saint-Ludger-de-Beauce, où il a bâti une église en 1901.

SOULARD (L'abbé Joseph-Benoit), né à Saint-Roch-des-Aulnaies, comté de L'Islet, le 22 mars 1841, de François Soulard et d'Adélaïde Roy-Lauzier, fut ordonné à Québec le 22 mai 1869. Vicaire dans sa paroisse natale (1869-1871) ; curé de Sainte-Perpétue avec desserte de Saint-Pamphile (1871-1879) ; curé des Ecureuils, depuis 1879.

STANISLAS (Rév. Père), dans le monde Charles-Marcellin Viginé, né à Vabres dans le diocèse de Rodez en France, le 2 novembre 1837, de Cyprien Viginé, instituteur, et de Marie Sénergues, fit ses études à Graves et à Saint-Pierre-sous-Rodez dans le même diocèse ; fut ordonné à Natchez dans l'état du Mississipi aux Etats-Unis d'Amérique par Mgr Elder, le 20 novembre 1867. Missionnaire dans le diocèse de Natchez (1867-1870) ; curé de Paulding (1870-1880), où il a bâti un presbytère en 1878 ; entra chez les Trappistes de Gethsémani dans le diocèse de Louisville aux Etats-Unis en 1881 et y prononça ses vœux sous le nom de Frère Stanislas ; religieux au monastère de Gethsémani (1880-1893), de Bonnecombe dans le diocèse de Rodez en France (1893-1903), de Rogersville dans le Nouveau-Brunswick en Canada depuis 1903.

SUDRE (L'abbé Charles), né à Mirandol en France, le 15 août 1873, de Joseph Sudre, cultivateur, et de Rose Cayré, fit ses études en France et à Ottawa, où il fut ordonné par Mgr Duhamel, le 15 mai 1898. Vicaire (1898-1902), à Pembroke (1902-1903), à Eganville (1903) ; curé de la Pointe-Alexandre, depuis 1903.

SURPRENANT (L'abbé Exéphyr-Joseph-Edouard), né à Montréal, le 16 avril 1889, d'Edouard Surprenant, cultivateur, et de Martine Barrette, fit ses études à Joliette, à L'Assomption et au grand séminaire de Montréal ; fut ordonné à Albany dans l'état de New-York par Mgr T. Burke, le 23 décembre 1905. Vicaire à Saint-Joseph de Cohoes (1906-1907), à Saint-Alphonse de Glens-Falls depuis 1907.

SURPRENANT (L'abbé Jean-Baptiste). Vicaire à Traverse-City dans le Michigan (1900-1901) ; curé de Ryan (1901-1906), de Sainte-Marie de Manistee depuis 1906.

SURPRENANT (Rév. Père Walter Gauthier), né au Lac-Linden dans le Michigan, le 31 décembre 1881, de Pierre Surprenant, machiniste, et de Sophie Monette, fit ses études à Bourbonnais dans l'Illinois ; entra chez les

Clercs Saint-Viateur à Chicago en 1897 et prononça ses vœux à Bourbonnais en 1901 ; fut ordonné à Chicago par Mgr Quigley, le 25 mai 1907. Directeur des études au collège de Bourbonnais, depuis 1907.

SUZOR (Mgr Philippe-Hippolyte), né à Québec, le 1 mai 1826, de Hippolyte Suzor, marchand, et de Marie-Angélique DeFoy, fit ses études à Québec, où il fut ordonné par Mgr Turgeon, le 30 septembre 1849. Vicaire aux Trois-Rivières (1849-1851) ; curé d'Arthabaskaville avec desserte de Saint-Médard et de toute la vallée de la rivière au Loup (1851-1878) ; aumônier du quatrième détachement des zouaves canadiens en Italie (1868) ; nommé vicaire forain des cantons de l'est par l'évêque des Trois-Rivières en 1868 ; curé de Nicolet (1878-1889) ; vicaire-général du diocèse de Nicolet, depuis 1885 ; administrateur du diocèse de Nicolet à trois reprises en 1887, 1889 et 1896 ; retiré à Nicolet depuis 1889. Créé prélat domestique par Léon XIII en 1899.

SWÉRON (L'abbé Charles). Curé de Frenchville dans le Maine, depuis 1860.

SYLVAIN (L'abbé Joseph-Oscar), né au Bic, comté de Rimouski, le 22 mai 1867, de Georges Sylvain, médecin, et de Marie-Whilelmine Mercier, fit ses études à Ottawa, où il fut ordonné par Mgr Smeulders, le 24 décembre 1892. Vicaire à Notre-Dame de Fall-River dans le Massachusetts (1893-1897), à Sandusky dans l'Ohio (1897-1906), au Sacré-Cœur de New-Bedford depuis 1906.

SYLVAIN (L'abbé Louis-Philippe-Romuald), né à Montmagny, le 22 octobre 1852, de Luc Sylvain et de Marie-Caroline Dion, fit ses études à Rimouski, où il fut ordonné le 18 décembre 1875. Professeur au séminaire de Rimouski (1875-1877) ; vicaire à Matane (1877-1878), à l'Ile-Verte (1878-1879), à la cathédrale de Rimouski (1879-1882) ; directeur des ecclésiastiques au séminaire de Rimouski (1882-1884) ; curé de Notre-Dame-du-Sacré-Cœur-de-Rimouski (1884-1888), de la Pointe-au-Père (1888-1889) ; au séminaire de Rimouski, supérieur (1889-1895), directeur des ecclésiastiques et professeur de théologie (1895-1899), encore supérieur (1899-1902) ; aumônier des Sœurs du Saint-Rosaire à Rimouski, depuis 1902. Chanoine de la cathédrale de Rimouski.

SYLVESTRE (L'abbé Adolphe), né à Saint-Barthélemy, comté de Berthier, le 23 juillet 1876, de Pierre Sylvestre, cultivateur, et d'Amélina Brulé, fit ses études à L'Assomption et au grand séminaire de Montréal, où il fut ordonné par Mgr Bruchési, le 30 juin 1901. Professeur au collège de L'Assomption (1901-1903) ; étudiant à Rome en Italie (1903-1905), d'où il revint docteur en droit canonique de l'Apollinaire (1905) ; encore professeur au collège de L'Assomption (1905-1906) ; vice-chancelier à l'archevêché de Montréal, depuis 1906.

SYLVESTRE (L'abbé Albert-Arthur), né à Saint-Barnabé-sur-Yamaska, comté de Saint-Hyacinthe, le 7 novembre 1875, de Norbert Sylvestre, cul-

tivateur, et de Hermine Guilbert, fit ses études à Saint-Hyacinthe et au grand séminaire de Montréal, où il fut ordonné par Mgr Bruchési, le 17 décembre 1898. Vicaire à Saint-Louis de Nashua dans le Nouveau-Hampshire (1899-1900), à Sainte-Marie de Manchester (1900-1907) ; curé de Groveton depuis 1907.

SYLVESTRE (L'abbé Hormisdas-Z.), né à Woonsocket dans le Rhode-Island, vers 1872, de David Sylvestre, marchand, et de Herméline Vincent, fit ses études à Marieville et au séminaire de Montréal, où il fut ordonné par Mgr Bruchési, le 17 décembre 1898. Vicaire à Manville dans le Rhode-Island, depuis 1898.

SYLVESTRE (L'abbé Pierre), né à l'Ile-Dupas, comté de Berthier, le 18 mai 1855, de Narcisse Sylvestre et d'Adéline Désy, fut ordonné à Joliette le 14 septembre 1879. Professeur au séminaire de Joliette (1879-1892) ; Clerc Saint-Viateur à Joliette, au noviciat (1892-1893), au séminaire (1893-1894) ; sorti de communauté et professeur encore au séminaire de Joliette (1894-1897) ; curé de Saint-Théodore-de-Montcalm (1897-1898), de Saint-Gabriel-de-Brandon depuis 1898. Chanoine de la cathédrale de Joliette, depuis 1907.

T



TAILLON (L'abbé Louis-Mélosippe), né à Terrebonne, le 18 mai 1842, d'Aimé Taillon, cultivateur, et de Marie-Josephte Daunais, fit ses études à l'ancien collège classique de Terrebonne et au grand séminaire de Montréal, où il fut ordonné par Mgr J. Larocque, le 17 décembre 1864. Vicaire à Varennes (1864-1870) ; desservant à Sainte-Philomène-de-Châteauguay (1870) ; préfet des études au collège commercial de Terrebonne (1870-1871) ; desservant à Saint-Augustin-des-Deux-Montagnes (1871-1872) ; premier curé de Sainte-Monique-des-Deux-Montagnes (1872-1875), où il commençait à construire l'église et le presbytère lors de son départ ; curé du Saint-Enfant-Jésus de Montréal (1875-1878), de Saint-Michel-de-Napierville depuis 1878. Vicaire forain, depuis 1900.

TALBOT (L'abbé Louis-Auguste-Alphonse), né à Sainte-Anne-de-la-Pocatière, comté de Kamouraska, le 10 janvier 1861, d'Edouard Talbot, marchand, et de Lumina Perreault, fit ses études à Sainte-Anne-de-la-Pocatière et à Québec, où il fut ordonné par le Cardinal Taschereau, le 30 mai 1885. Vicaire à Saint-Joseph-de-Lévis (1885-1887), à Saint-Augustin-de-Portneuf (1887-1889), à Montmagny (1889-1892) ; curé de Notre-Dame-du-Rosaire (1892-1901), de Saint-Pamphile depuis 1901.

TALBOT (L'abbé N.-A.), né au Cap-Saint-Ignace, comté de Montmagny, le 16 juillet 1871, d'Alfred Talbot, navigateur, et de Rose-de-Lima Marquis, fit ses études à Sainte-Anne-de-la-Pocatière et au grand séminaire de Montréal, où il fut ordonné par Mgr Fabre, le 21 décembre 1895. Vicaire

à la Malbaie (1895-1901) ; depuis 1901, curé de Tadoussac, où il a bâti une église et un presbytère.

TALLET (L'abbé Joseph-Isidore), né à Lethor dans le département de Vaucluse en France le 8 décembre 1827, entra chez les Sulpiciens et fut ordonné le 20 décembre 1856. A Oka (1857-1862) ; à Montréal (1862-1869) ; encore à Oka (1869-1890) ; à Montréal, depuis 1890.

TAMISIER (Rév. Père Michel), né à Tissonnière dans le département du Puy-de-Dôme en France, le 18 février 1863, de François Tamisier et de Françoise Chalamont, fit ses études au collège Saint-Joseph d'Avignon en France ; entra chez les Jésuites à Sidmouth en Angleterre et prononça ses vœux à Dôle dans le Jura en 1900 ; fut ordonné à Valkenburg dans le Limbourg hollandais par Mgr Schmitt, le 2 septembre 1896. Professeur à Dôle (1896-1901), à Beyrouth en Syrie (1901-1902) ; à la résidence de Québec, depuis 1902.

TANGUAY (Mgr Edmond-Charles), né à Weedon, comté de Wolfe, le 5 septembre 1862, de Charles Tanguay, marchand, et de Zéphirine Parisault, fit ses études à Sherbrooke ; fut ordonné dans sa paroisse natale par Mgr A. Racine, le 7 août 1887. Au séminaire de Sherbrooke, assistant-directeur des élèves (1887-1888), procureur (1888-1897), directeur des séminaristes (1892-1897) ; étudiant à l'école biblique de Jérusalem en Palestine (1897-1900), d'où il revint docteur en Ecriture Sainte (1900) ; professeur d'Ecriture Sainte et procureur au séminaire de Sherbrooke, depuis 1900. Nommé camérier secret du pape en 1901.

TANGUAY (L'abbé François-Xavier-N.), né à Marieville, comté de Rouville, le 12 février 1872, de Hippolyte Tanguay, cultivateur, et d'Adéline Fournier, fit ses études à Marieville et fut ordonné à Saint-Hyacinthe par Mgr Decelles, le 5 septembre 1897. Professeur au petit séminaire de Marieville (1897-1898) ; vicaire à Sainte-Victoire (1898-1899), à Saint-Marc (1899-1900), encore à Sainte-Victoire (1900-1901), à Iberville (1901-1903), à Marieville (1903-1904), à Saint-Jean-Baptiste-de-Rouville (1904-1905), à Sainte-Rosalie (1905-1906) ; professeur au petit séminaire de Marieville, depuis 1906.

TANGUAY (L'abbé Louis-Philippe-Marie-Arthur), né à Saint-Michel-de-Bellechasse, le 1 mai 1882, d'Amédée Tanguay, inspecteur d'écoles, et de Claire Wood, fit ses études à Marieville et au grand séminaire de Montréal ; fut ordonné à Saint-Hyacinthe par Mgr Bernard, le 25 juillet 1906. Professeur au petit séminaire de Marieville, depuis 1906.



TAPIN (L'abbé Marie-François-Xavier-Auguste), né aux Trois-Rivières, le 3 avril 1871, de François-Xavier Tapin, marchand, et de Louise-Philomène Cormier, fit ses études aux Trois-Rivières, où il fut ordonné par Mgr Laflèche, le 8 juillet 1894. Professeur au séminaire des Trois-Rivières (1894-1897) ; vicaire à Sainte-Flore (1897-1898) ; malade et en repos (1898-

1899) ; curé de Papineau dans l'Illinois (1899-1904) ; en même temps missionnaire à Martinton (1899-1904), où il a bâti une église en 1900 ; curé de Terrebonne-du-Minnésota (1904-1905), d'Argyle (1905-1907), de Crookston depuis 1907. Doyen pour son comté et pour trois autres comtés du voisinage, depuis 1906.

TARDIF (L'abbé Auguste-Joseph), né à Sainte-Hélène-de-Kamouraska, le 29 avril 1865, d'Elie Tardif, cultivateur, et d'Emilienne Miville-Deschênes ; entra chez les Clercs Saint-Viateur à Joliette en 1881 et y prononça ses vœux en 1883 ; fut ordonné à Saint-Louis-Missouri par Mgr Kain, le 14 juin 1901. Vicaire à Saint-Viateur de Chicago (1901-1903) ; curé de Saint-Georges de Kankakee, depuis 1903.

TASCHEREAU (L'abbé Auguste-Antoine), né à Québec, le 21 octobre 1863, de Henri-Elzéar Taschereau, juge, et de Marie-Antoinette Harwood, fit ses études à Sainte-Anne-de-la-Pocatière et en Italie à Rome, où il fut ordonné par le Cardinal Parocchi, le 26 mai 1888. Professeur de théologie au collège de Sainte-Anne-de-la-Pocatière (1890-1892) ; aumônier du couvent de Notre-Dame de Bellevue à Québec (1895-1906) ; curé de Notre-Dame-du-Portage, depuis 1906.

TASSÉ (L'abbé Alphonse-Paphnuce), né à Saint-Laurent près Montréal, le 1 novembre 1836, de Charles Tassé, cultivateur, et de Josephte Aubry, fit ses études au séminaire de Montréal et fut ordonné dans sa paroisse natale par Mgr J. Larocque, le 30 octobre 1859. Vicaire à Lacolle (1859-1860), à Saint-Martin-de-Laval (1860) ; au collège de Sainte-Thérèse (1860-1861) ; vicaire encore à Saint-Martin-de-Laval (1861-1863), à Burlington, dans le Vermont (1863-1864) ; curé de Sainte-Agnès-de-Dundee (1864-1866), de Lacolle (1866-1877), où il a bâti une église et terminé le presbytère ; depuis 1877, curé de Napierville, où il a réparé et fini l'église en 1885-1886 et l'a reconstruite ainsi que le couvent en 1887-1888 après leur destruction par un incendie.

TAUPIER (L'abbé L.-Solyme), né à Saint-Mathias, comté de Rouville, le 31 décembre 1835, de Jean Taupier, cultivateur, et de Désanges Dufresne, fit ses études à Saint-Hyacinthe, à Chambly et à Marieville ; fut ordonné à Saint-Hyacinthe par Mgr Prince, le 21 août 1859. A Marieville professeur au petit séminaire et vicaire simultanément (1859-1866) ; en même temps missionnaire à Sainte-Angèle-de-Monnoir (1865-1866) ; curé de Saint-Paul-de-Rouville (1866-1867), de Milton (1867-1871) ; en même temps missionnaire-fondateur à Sainte-Pudentienne (1870-1871), où il a bâti une chapelle en 1870 ; curé de Sainte-Brigide-d'Iberville (1871-1887), où il a terminé le presbytère et l'intérieur de l'église ; depuis 1887, curé de Saint-Charles-sur-Richelieu, où il a achevé en 1888 le presbytère commencé par son prédécesseur, restauré l'intérieur de l'église en 1905 et fondé un couvent en 1907.

TERRIEN (Rév. Père Joseph) entra chez les Dominicains et y fut ordonné. Religieux à Sainte-Anne de Fall-River dans le Massachusetts, depuis 1891.

TESSIER (L'abbé Charles-Henri), né à Saint-Roch de Québec, le 12 décembre 1874, de Georges Tessier, sellier, et de Marie-Caroline Blouin, fit ses études à Nicolet et à Québec, où il fut ordonné par Mgr Bégin, le 22 avril 1900. Vicaire à Charlesbourg (1900-1902), à Saint-Henri-de-Lauzon (1902-1906), à Saint-Roch de Québec (1906), à Plessisville depuis 1906.

TESSIER (L'abbé Edouard), né à Saint-Bonaventure, comté d'Yamaska, le 28 août 1858, d'Edouard Tessier, cultivateur, et de Marguerite Lemaire, fit ses études à Nicolet ; fut ordonné à Montréal par Mgr Fabre, le 23 septembre 1883. Vicaire à Saint-Stanislas-de-Champlain (1883-1884), à Sainte-Monique-de-Nicolet (1884-1890) ; depuis 1890, curé de Sainte-Perpétue-de-Nicolet, où il a rebâti l'église en 1897.

TESSIER-LAPLANTE (L'abbé François-Xavier), né à Beauport, comté de Québec, le 6 avril 1854, de Pierre Tessier-Laplante, maître-charpentier, et de Théotiste Giroux, fit ses études à Québec, où il fut ordonné par Mgr D. Racine, le 7 juin 1884. Vicaire à Saint-Joseph-de-Lévis (1884-1887) ; en repos (1887) ; assistant-curé à Kamouraska (1887-1888) ; vicaire à Saint-Jean-Baptiste de Québec (1888-1895) ; curé de Notre-Dame-de-la-Garde (1895-1904) ; depuis 1904, curé de Portneuf, où il a bâti un couvent pour les Sœurs Saint-Joseph de Saint-Vallier en 1907.

TESSIER (Rév. Père Frédéric-Joseph), né à Saint-Césaire, comté de Rouville, le 31 janvier 1864, de Frédéric Tessier, cultivateur, et de Thérèse Arpin, fit ses études à Saint-Hyacinthe et à Saint-Laurent près Montréal ; entra chez les Pères Sainte-Croix à la Côte-des-Neiges près Montréal en 1884 et prononça ses vœux à Memramcook dans le Nouveau-Brunswick en 1885 ; fut ordonné à Saint-Jean-du-Nouveau-Brunswick par Mgr Sweeney, le 15 juin 1888. Directeur des élèves au collège de Saint-Laurent (1888-1890) ; professeur de rhétorique à l'université de Memramcook (1890-1895) ; répétiteur au cours supérieur de philosophie à l'université catholique de Washington dans les Etats-Unis (1895-1898) ; professeur de philosophie à l'université de Memramcook (1898-1901) ; supérieur du collège de Saint-Césaire (1901-1902) ; professeur de philosophie et vice-recteur à l'université de Memramcook, depuis 1902. Bachelier-ès-arts de l'université de Québec et maître-ès-arts de l'université de Memramcook.



TESSIER (L'abbé Joseph), né à Sainte-Anne-de-la-Pérade, comté de Champlain, le 6 novembre 1836, de Gaspard Tessier, cultivateur, et de Marie-Anne Lanouette, fit ses études à Nicolet, où il fut ordonné par Mgr Cooke, le 22 septembre 1861. Vicaire à Saint-Thomas de Pierreville (1861-1863), à Saint-David-d'Yamaska (1863-1864) ; curé de Saint-Germain-de-

Grantham (1864-1891), où il a bâti un presbytère en 1886 ; curé de Saint-Célestin (1891-1897), de Saint-Médard depuis 1897.

TESSIER (L'abbé Joseph-Charles-Edouard —— -Lavigne), né à Soulanges, le 10 juin 1862, de Laurent Tessier-Lavigne et d'Aurélie Deguire, fut ordonné à Montréal le 17 décembre 1887. Vicaire à Laprairie (1888), au Saint-Enfant-Jésus de Montréal (1888-1889) ; desservant à Saint-Valentin (1889-1890) ; vicaire à Longueuil (1890-1891), à Sainte-Cunégonde de Montréal (1891-1894) ; aux Etats-Unis, depuis 1894.

TESSIER (Rév. Père Joseph-Edouard), né à Ottawa, le 25 juillet 1873, d'Edouard Tessier, charpentier, et de Louise Leduc, fit ses études à Ottawa au juniorat et au scolasticat des Oblats de Marie-Immaculée, chez qui il entra à Lachine en 1895 ; prononça ses vœux en 1897 à Ottawa, où il fut ordonné par Mgr Duhamel, le 1 juin 1901. Professeur à Brownsville dans le Texas (1901-1902) ; vicaire à Plattsburg dans l'état de New-York (1902-1903) ; professeur au juniorat d'Ottawa (1903-1907) ; en même temps vicaire au Sacré-Cœur d'Ottawa (1903-1907) ; procureur au Cap-de-la-Madeleine, depuis 1907. Bachelier en théologie (1900).

TESSIER (L'abbé Joseph-Narcisse), né à Sainte-Anne-de-la-Pérade, comté de Champlain, le 21 juillet 1841, de Michel Tessier et de Marguerite Dessaliers, fut ordonné à Nicolet le 24 septembre 1871. Vicaire à Saint-François-du-Lac (1871-1872), à Saint-Pierre-les-Becquets (1872-1873), aux Trois-Rivières (1873-1883) ; curé de Saint-Léon-de-Maskinongé (1883-1890) ; depuis 1890, curé de Louiseville, où il a bâti un presbytère et fondé un collège commercial en 1893. Chanoine de la cathédrale des Trois-Rivières, depuis 1889.

TESSIER (L'abbé Joseph-Ulderic), né à Saint-Stanislas-de-Champlain, le 13 juin 1845, de Casimir Tessier, cultivateur, et de Marcelline Germain, fit ses études aux Trois-Rivières ; fut ordonné à Saint-Hyacinthe par Mgr J. Larocque, le 20 mars 1870. Vicaire à Batiscan (1870-1874) ; curé de Sainte-Sophie-de-Lévrard (1874-1886), où il a bâti un presbytère en 1875 ; curé de Victoriaville (1886-1906), où il a bâti une église, un presbytère en 1900, une académie des Frères du Sacré-Cœur en 1898 et agrandi le couvent en 1903 ; retiré à Victoriaville, depuis 1906.

TESSIER (Rév. Père Marie-Joseph), entré chez les Eudistes, fut ordonné le 29 juin 1884. Vicaire à la Pointe-au-Père (1903-1907) ; à Rogersville dans le Nouveau-Brunswick, depuis 1905.

TESSIER (Rév. Père M.-J.-Wenceslas), né à Sainte-Anne-de-la-Pérade, comté de Champlain, le 20 février 1869, d'Adolphe Tessier, cultivateur, et de Clarisse Tessier, fit ses études aux Trois-Rivières ; entra chez les Jésuites en 1893 ; fut ordonné à Montréal par Mgr Bruchési, le 25 avril 1905. Professeur au séminaire de Saint-Boniface dans le Manitoba, depuis 1905.

TESTON (Rév. Père Jules-Emile), né à Combovin dans le département de la Drôme en France, de Louis-Joseph Teston, cultivateur, et de Marie Bousson, fit ses études à Notre-Dame-des-Lumières de Vaucluse en France et chez les Oblats de Marie-Immaculée à Ottawa ; entra chez ces mêmes Oblats en 1875 et prononça ses vœux en 1880 ; fut ordonné à Saint-Albert-de-l'Alberta par Mgr Grandin, le 23 septembre 1883. Missionnaire à l'Ile-à-la-Crosse (1883-1885), au Lac-Pélican (1885-1886), encore à l'Ile-à-la-Crosse (1886-1890), au Lac-Vert depuis 1890.

TÉTREAU (L'abbé Frédéric), né à Saint-Charles-sur-Richelieu, le 12 juillet 1850, de Hector Tétreau, voiturier, et de Pauline Cabana, fit ses études à Nicolet ; fut ordonné à Saint-Grégoire-de-Nicolet par Mgr Laflèche, le 20 septembre 1874. Vicaire à Gentilly (1874-1876), à Stanfold (1876-1877) ; curé de Saint-Wenceslas (1877-1883), où il a bâti une église et un presbytère en 1883 ; curé de Saint-Jean-Baptiste de New-York (1883-1900), où il a construit une église, un presbytère, le couvent Villa-Maria, une académie de Frères Maristes, une école paroissiale mixte et un sanctuaire en l'honneur de sainte Anne ; en repos (1900-1902) ; depuis 1902, curé de Drummondville, où il a édifié une église et un collège commercial en 1906-1907.

TÉTREAU (L'abbé Hormisdas), né le 15 mars 1876, fut ordonné le 12 juin 1904. En repos à Farnham (1904-1905) ; aumônier de l'orphelinat Saint-Pierre à Manchester dans le Nouveau-Hampshire, depuis 1905.



TÉTREAU (L'abbé Jean-Baptiste), né à Saint-Pie-de-Bagot, le 12 décembre 1852, de Jean-Baptiste Tétreau, cultivateur, et d'Emélie Daudelin, fit ses études à Saint-Hyacinthe et au grand séminaire de Montréal ; fut ordonné dans sa paroisse natale par Mgr Moreau, le 8 décembre 1882. Vicaire à Saint-Marcel-de-Richelieu (1882-1884), à Sorel (1884-1885), à Saint-Dominique-de-Bagot (1885-1886) ; à Sabrevois, desservant (1886-1887), premier curé (1887-1897), y a fini l'intérieur de l'église et érigé un presbytère ; curé de Bedford (1897-1907), où il a bâti une église éclairée à l'électricité ; curé de Saint-Dominique-de-Bagot, depuis 1907.

TÉTREAU (L'abbé Joseph-Jean), né à Saint-Grégoire-de-Nicolet, le 30 juillet 1863, de Hector Tétreau, voiturier, et d'Apolline Cabana, fit ses études au collège Sainte-Marie de Montréal et au grand séminaire de la même ville ; fut ordonné à Saint-Wenceslas par Mgr Gravel, le 26 juillet 1888. Vicaire à Saint-Médard (1888), à Yamaska (1888-1889), à Saint-Jean-Baptiste de New-York (1889-1900) ; aumônier des Sœurs de la Miséricorde à New-York (1900-1901) ; vicaire à Cornwall-sur-Hudson (1901-1902) ; depuis 1902, premier curé de Washingtonville, où il a bâti une église et un presbytère.

TÉTREAU (L'abbé Joseph-Napoléon-Alfred), né à Saint-François-du-Lac, comté d'Yamaska, le 5 août 1881, de Napoléon Tétreau, industriel, et d'Aglaë Côté, fit ses études à Nicolet, où il fut ordonné par Mgr Brunault, le 8 juillet 1906. Vicaire à la Baie-du-Febvre, depuis 1906.



TÉTREAU (L'abbé Trefflé-Charles-Hector), né à La Présentation, comté de Saint-Hyacinthe, le 13 décembre 1869, de Napoléon Tétreau, *menuisier*, et d'Obéline Durocher, fit ses études à Saint-Hyacinthe et à Marieville ; fut ordonné à Sainte-Madeleine par Mgr Decelles, le 28 janvier 1894. Vicaire à Granby (1894-1895), à Farnham (1895-1900), à La Présentation (1900-1901), à Iberville (1901), à Sorel (1901-1905) ; curé de Frelighsburg (1905-1907), de Pike-River depuis 1907.

TÊTU (L'abbé Armand-Marie-Alphonse), né à la Rivière-Ouelle, comté de Kamouraska, le 10 octobre 1858, de Ludger Têtu, médecin, et de Clémentine Dionne, fit ses études à Sainte-Anne-de-la-Pocatière et à Québec, où il fut ordonné par le Cardinal Taschereau, le 5 mars 1882. Vicaire à Saint-Charles-de-Bellechasse (1882), à Sainte-Claire (1882) ; au collège de Sainte-Anne-de-la-Pocatière, professeur (1882-1892), procureur (1892-1894); vicaire à Fraserville (1894-1895) ; aumônier de l'Académie Commerciale de Québec, depuis 1895.

TÊTU (Mgr Henri), né à la Rivière-Ouelle, comté de Kamouraska, le 24 octobre 1849, de Ludger Têtu, médecin, et de Clémentine Dionne, fit ses études à Sainte-Anne-de-la-Pocatière et à Québec ; fut ordonné dans sa paroisse natale par le Cardinal Taschereau, le 22 juin 1873. A l'archevêché de Québec, assistant-secrétaire (1870-1878), chapelain (1878-1889), procureur depuis 1889, aumônier de la garnison (1874-1880), du couvent de Bellevue (1879-1882), de la prison depuis 1882. Nommé camérier secret du pape en 1887, prélat domestique en 1889. Auteur d'une ESQUISSE BIOGRAPHIQUE SUR MGR DE LAVAL, un volume in-12 ; de LES ÉVÊQUES DE QUÉBEC, un volume in-8 de 700 pages illustré de 17 portraits (1889) ; de SON EMINENCE LE CARDINAL TASCHEREAU, un volume in-12 ; de l'HISTOIRE DU PALAIS EPISCOPAL DE QUÉBEC, un volume in-8 de 304 pages orné de 15 photogravures (1896) ; de LE R. P. BOUCHARD, un volume in-12 de 232 pages (1897) ; de L'ABBÉ D.-H. TÊTU, un volume in-12 ; de l'HISTOIRE DES FAMILLES TÊTU, BONENFANT, DIONNE ET PERREAULT, un volume in-8 de 600 pages ; éditeur des MANDEMENTS DES ÉVÊQUES DE QUÉBEC avec l'abbé C.-O. Gagnon, six volumes in-8 ; du JOURNAL D'UN VOYAGE EN EUROPE PAR MGR PLESSIS, un volume in-8 ; du JOURNAL DES VISITES PASTORALES DE 1815 ET 1816 PAR MGR PLESSIS, un volume.

TÊTU (L'abbé Joseph-Alfred-François), né à la Rivière-Ouelle, comté de Kamouraska, le 7 juillet 1861, de Ludger Têtu, médecin, et de Clémentine Dionne, fit ses études à Sainte-Anne-de-la-Pocatière ; fut ordonné à Qué-

bec par le Cardinal Taschereau, le 30 mai 1885. Au collège de Sainte-Anne-de-la-Pocatière, professeur (1885-1894), malade et en repos depuis 1894.

THÉBERGE (L'abbé Joseph) fut ordonné le 1 juillet 1866. Curé de Bartibogue dans le Nouveau-Brunswick ; à Néguac, curé (1878-1906), retiré depuis 1906.

THÉBERGE (L'abbé Joseph-Stanislas) fut ordonné le 1 mai 1907. Vicaire au Cap-Saint-Ignace, depuis 1907.

THÉBERGE (L'abbé Pierre) fut ordonné le 23 septembre 1881. Missionnaire à Bonne-Espérance sur la côte du Labrador (1886-1888) ; desservant à Saint-Martin-de-Bolduc (1888-1889) ; encore missionnaire à Bonne-Espérance (1891-1893) ; vicaire à Sainte-Sophie-de-Mégantic (1893-1894), à Saint-Théophile-de-Beauce (1894-1896), à Saint-Jean-Port-Joli (1896-1897), à Saint-Ferdinand (1897-1898) ; retiré (1898-1899),à La Beauce depuis 1899.



THÉBERGE (Rév. Père Prudent-Léonard), né à Saint-François-de-la-Rivière-du-Sud, comté de Montmagny, le 18 novembre 1862, de Hubert Théberge, cultivateur, et de Reine Buteau, fit ses études à Lévis, à Québec et à Sherbrooke, où il fut ordonné par Mgr A. Racine, le 15 septembre 1889. Vicaire à Coaticook (1889-1890) ; curé de Saint-Adrien-de-Ham (1890-1894), de Ham-Sud (1894-1901) ; religieux chez les Pères du Très-Saint-Sacrement (1901-1905) ; sorti de communauté et desservant à Compton (1905-1906) ; curé de Saint-Fortunat, depuis 1906.

THÉOPHILE (Rév. Père), entré chez les Franciscains, fut ordonné le 27 juillet 1903. Religieux à Montréal, depuis 1903.



THÉORET (L'abbé Joseph-Trefflé), né à l'Ile-Bizard, comté de Jacques-Cartier, le 19 juillet 1863, de Venant Théoret, cultivateur, et de Christine Théoret, fit ses études à Sainte-Thérèse et à Montréal, où il fut ordonné par Mgr Fabre, le 26 mars 1886. Vicaire au Saint-Enfant-Jésus de Montréal (1887), à Rigaud (1887-1893) ; curé de Howick (1893-1902) ; depuis 1902, desservant de Bellerive, où il a construit un presbytère en 1902 ; en même temps depuis 1902, aumônier des Clarisses de Valleyfield.

THÉRIAULT (L'abbé Arthur) fut ordonné le 23 juin 1907. Vicaire à Saint-Joseph de Halifax dans la Nouvelle-Ecosse, depuis 1907.

THÉRIAULT (Rév. Père H.), entré chez les Dominicains, fut ordonné le 22 mai 1899. Religieux à Notre-Dame de Saint-Hyacinthe (1899-1900), à Saint-Jean-Baptiste d'Ottawa (1900-1901), à Sainte-Anne de Fall-River dans le Massachusetts depuis 1901.

THÉRIAULT (L'abbé S.-Isaac) fut ordonné le 7 juillet 1895. Secrétaire de l'évêché de Charlottetown sur l'île du Prince-Edouard (1895-1896) ; curé de Bassin sur les îles de la Madeleine, depuis 1896.

THÉRIEN (L'abbé Eugène-Raoul-Philéas), né à Longueuil, comté de Chambly, le 18 août 1879, de Joseph Thérien, cultivateur, et d'Olivine Valiquette, fit ses études à Sainte-Thérèse et au grand séminaire de Montréal ; fut ordonné à Saint-Jérôme-de-Terrebonne par Mgr Racicot, le 8 juillet 1906. Professeur au collège de Sainte-Thérèse, depuis 1906.

THÉRIEN (L'abbé Joseph) fut ordonné le 16 juillet 1893. Aux Etats-Unis (1893-1894) ; curé de Windsor-du-Vermont (1894-1903), d'Underhill-Centre depuis 1903.

THÉRIEN (Rév. Père J.-A.), entré chez les Oblats de Marie-Immaculée, fut ordonné le 28 août 1887. Missionnaire dans l'Ouest canadien, depuis 1890.

THÉRIEN (L'abbé Joseph-A.). Curé de Niagara-du-Wisconsin, depuis 1902.



THÉRIEN (Rév. Père Joseph-Arthur), né à Sainte-Anne-des-Plaines, comté de Terrebonne, le 1 janvier 1879, de Moïse Thérien et de Célanie Chaumont, fit ses études à Sainte-Thérèse ; entra chez les Oblats de Marie-Immaculée à Lachine en 1901 et prononça ses vœux à Ottawa en 1903 ; fut ordonné à Ottawa par Mgr Duhamel, le 17 juin 1905. Desservant à Sainte-Rose-du-Lac dans le Manitoba (1906) ; assistant à Saint-Jean-Baptiste de Duluth dans le Minnésota (1906-1907), à Fort-Francis dans Ontario (1907) ; économe et assistant encore à Saint-Jean-Baptiste de Duluth, depuis 1907.



THÉRIEN (L'abbé Joseph-Paul-Zénon), né à Sainte-Anne-des-Plaines, comté de Terrebonne, le 3 février 1875, de Moïse Thérien, tanneur, et de Célanie Chaumont, fit ses études à Sainte-Thérèse ; fut ordonné à Montréal par Mgr Bruchési, le 15 août 1901. Professeur au collège de Sainte-Thérèse (1901-1904) ; vicaire au Saint-Enfant-Jésus de Montréal, depuis 1904.

THÉRIEN (L'abbé I.-Victor), né à Sainte-Anne-des-Plaines, comté de Terrebonne, le 3 novembre 1869, de Moïse Thérien, tanneur, et de Célanie Chaumont, fit ses études à Sainte Thérèse ; fut ordonné à Montréal par Mgr Fabre, le 21 décembre 1895. Vicaire à Joliette (1895-1900), au Saint-Nom-de-Jésus de Montréal (1900-1905), au Saint-Enfant-Jésus de Montréal depuis 1905.

THÉRIEN (L'abbé Zénon), né à Mascouche, comté de L'Assomption, le 6 août 1870, fut ordonné le 29 septembre 1894. Vicaire à Sainte-Brigide de

Montréal (1894-1897), à Varennes (1897-1898), au Saint-Enfant-Jésus de Montréal (1898-1900), à Saint-Louis de Montréal (1900-1902), à Saint-Eusèbe de Montréal (1902-1903),à Saint-Benoit-des-Deux-Montagnes (1903-1905), à Sainte-Rose-de-Laval (1905-1907), à Lachute depuis 1907.

THÉROUX (L'abbé Joseph-Agénor), né à Saint-David-d'Yamaska, le 23 octobre 1878, de Benjamin Théroux, cultivateur, et d'Elmire Léveillé, fit ses études à Nicolet, où il fut ordonné par Mgr Brunault, le 14 juillet 1907. Assistant-économe au séminaire de Nicolet, depuis 1907.

THERRIAULT (L'abbé Joseph-Antoine), né à Saint-Modeste, comté de Témiscouata, le 29 février 1877, de Joseph Therriault, cultivateur, et de Virginie Langelier, fit ses études à Rimouski ; fut ordonné à Saint-Boniface dans le Manitoba par Mgr J. Langevin, le 1 mars 1903. Vicaire à Lorette (1905) ; depuis 1903, curé de Montmartre, où il a bâti une chapelle en 1906 et d'où il a fondé Notre-Dame-de-Bonsecours en 1904.

THIBAUDEAU (L'abbé F.-Arthur), né à Saint-Maurice-de-Champlain, le 14 janvier 1874, de François Thibaudeau, marchand, et d'Elisabeth Pagé, fit ses études aux Trois-Rivières, à Valleyfield et à Québec ; fut ordonné à Valleyfield par Mgr Emard, le 29 juin 1901. Vicaire à la cathédrale de Valleyfield (1901-1902), à Saint-Polycarpe (1902-1905) ; professeur au séminaire de Valleyfield, depuis 1905.

THIBAUDEAU (Rév. Père J.-Eug.-F.), entré chez les Oblats de Marie-Immaculée, fut ordonné le 15 août 1896. Missionnaire à Kénora dans Ontario (1898-1902), à la Montagne-de-Tondre dans la Saskatchewan (1902-1904), à Saint-Charles-de-Selkirk dans le Manitoba depuis 1904.

THIBAUDEAU (L'abbé Joseph-T.), né à Deschambault, comté de Portneuf, le 18 juin 1867, de Télesphore Thibaudeau, marchand, et de Marie-Maximée Lemieux, fit ses études à Québec, où il fut ordonné par Mgr Bégin, le 27 mai 1893. Aumônier des Sœurs Franciscaines à Québec (1893) ; vicaire à Saint-François-de-Beauce (1893), à Saint-François-de-la-Rivière-du-Sud (1893-1895), à Saint-Jean-Deschaillons (1895-1897) ; curé-fondateur du Lac-aux-Sables (1897-1900), où il a bâti une église et un presbytère ; curé-fondateur de Parisville (1900-1905), où il a élevé également une église et un presbytère et d'où il a fondé Notre-Dame-du-Sacré-Cœur-de-Lotbinière en y construisant un presbytère en 1904 ; depuis 1905, curé-fondateur de Saint-François-Xavier-de-Témiscouata, où il a édifié une église cette même année et d'où il a fondé Saint-Ludger-de-Témiscouata, la même année en y bâtissant une église.



THIBAUDEAU (L'abbé Marie-Joseph), né à Saint-Jacques-de-l'Achigan, comté de Montcalm, le 2 juin 1865, de Séraphin Thibaudeau, maçon, et de Virginie Christin, fit ses études à L'Assomption et à Troy dans l'état de New-York ; fut ordonné à Montréal par Mgr Fabre, le 2 septembre 1893. Vicaire à Saint-Roch-de-l'Achigan (1893-1894), à Sainte-Elisabeth-de-Montréal

(1894-1895), à Sainte-Cunégonde de Montréal (1895-1907) ; curé-fondateur de Notre-Dame-des-Victoires de Montréal, depuis le 23 novembre 1907.

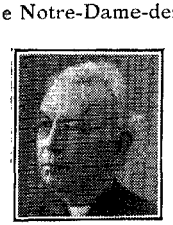

THIBAUDIER (L'abbé Louis-Victor), né à Saint-Mathias, comté de Rouville, le 25 juin 1855, de Jean-Marie Thibaudier, instituteur, et d'Emélie-Onésime Dorval, fit ses études au séminaire de Montréal ; fut ordonné à Saint-Hyacinthe par Mgr Moreau, le 11 septembre 1881. Assistant-secrétaire à l'évêché de Saint-Hyacinthe (1881-1885) ; secrétaire à l'évêché de Nicolet (1885-1890) ; premier aumônier résident des Sœurs de l'Assomption à Nicolet en 1890 ; vicaire-général, secrétaire et procureur à l'évêché de Nicolet (1890-1905) ; depuis 1905, vicaire-général honoraire et curé de Gentilly, où il a agrandi l'église et l'a ornée d'un nouveau portail en 1907.

THIBAULT (L'abbé Achille), né à Saint-Simon-de-Rimouski, le 20 juillet 1853, de Gabriel Thibault, cultivateur, et de Marguerite Coulombe, fit ses études à Rimouski et fut ordonné dans sa paroisse natale par Mgr J. Langevin, le 7 septembre 1882. Vicaire au Bic (1882-1883), aux Trois-Pistoles (1883-1884) ; depuis 1884, curé de Sainte-Rose-du-Dégelé, qu'il fit ériger canoniquement et civilement, et où il a bâti un presbytère en bois (1888) et une église en pierre (1904).

THIBAULT (L'abbé Benoit-Clovis), né à Saint-Benoit-des-Deux-Montagnes, le 11 février 1854, d'Amable Thibault, charpentier, et de Mathilde Lagarde, fit ses études au séminaire de Montréal, où il fut ordonné par Mgr Fabre, le 21 décembre 1878. Vicaire à Sainte-Anne de Montréal (1878-1880), à Hochelaga de Montréal (1880-1882) ; curé des Canadiens d'Albany dans l'état de New-York (1882-1883), de Saint-Joseph-des-Canadiens de Syracuse dans le même état depuis 1883. Auteur de THE BOOK OF THE ELECT, un volume in-32 de 280 pages (1897), et de SALVATION AND SANCTIFICATION, un volume in-32 de 232 pages (1906).

THIBAULT (Rév. Père C.), entré chez les Pères du Saint-Sacrement, fut ordonné le 30 mars 1907. Religieux à Montréal, depuis 1907.



THIBAULT (L'abbé Georges-Abner), né à Salmon-River dans la Nouvelle-Ecosse, le 9 février 1874, de Théodore Thibault, cultivateur, et de Marie-Marthe Muise, fit ses études à Church-Point, à Memramcook, à Halifax et à Saint-Hyacinthe ; fut ordonné au Hâvre-de-Grâce sur l'île de Terreneuve par Mgr R. McDonald, le 25 juillet 1906. Sur la même île vicaire à Bonavista (1906-1907), à Conche depuis 1907.

THIBAULT (Rév. Père Joseph-Charles-Bernard-François-d'Assise), né à Saint-Simon-de-Rimouski, le 20 mai 1873, de Prime Thibault, cultivateur, et d'Eléonore Gagnon, fit ses études à Rimouski ; entra chez les Domini-

cains à Saint-Hyacinthe en 1897 et y prononça ses vœux en 1898 ; fut ordonné à Ottawa par Mgr Duhamel, le 24 mai 1902. A Saint-Jean-Baptiste d'Ottawa, procureur (1904-1907), vicaire (1905-1906) ; procureur à Notre-Dame de Saint-Hyacinthe depuis 1907, en même temps administrateur des revues LE ROSAIRE et LE ROSAIRE POUR TOUS, et directeur de l'œuvre du noviciat, depuis 1907.

THIBAULT (L'abbé Jude-Amable), né à Saint-Benoit-des-Deux-Montagnes, le 19 mai 1848, d'Amable Thibault, menuisier, et de Mathilde Lagarde, fit ses études au séminaire de Montréal ; entra chez les Sulpiciens en 1871 et fut ordonné à Montréal par Mgr Bourget le 23 décembre 1871. Vicaire à Saint-Patrice de Montréal (1872-1873) ; à la solitude d'Issy près Paris en France (1873-1874) ; vicaire à Oka (1874-1884) ; à Montréal, vicaire à l'église Notre-Dame (1884-1889), aumônier des Sœurs Grises et de l'Hôtel-Dieu depuis 1889.

THIBODEAU (L'abbé Joseph-Hilaire), né à Saint-Grégoire-de-Nicolet, le 27 octobre 1841, de Joseph Thibodeau et d'Aurélie Vallières, fut ordonné à Nicolet le 19 septembre 1869. Vicaire à Louiseville (1869-1877) ; curé de Batiscan (1877-1892) ; retiré aux Trois-Rivières, depuis 1892.

THIBOUTOT (L'abbé Jean-Baptiste), né à Sainte-Anne-de-la-Pocatière, le 12 janvier 1855, de Joseph Thiboutot, cultivateur, et de Sophie Bélanger, fit ses études à Sainte-Anne-de-la-Pocatière, où il fut ordonné par le Cardinal Taschereau, le 30 avril 1882. A Saint-Augustin-de-Portneuf, vicaire (1882-1886), desservant (1886) ; vicaire à Saint-Jean-d'Orléans (1886-1887) ; missionnaire sur l'île d'Anticosti (1887-1891) ; curé de Saint-Pierre-Baptiste (1891-1899), où il a bâti la première église en 1893 ; curé de l'Ile-aux-Grues, depuis 1899.

THIFAULT (L'abbé Louis), né à Repentigny, comté de L'Assomption, le 24 décembre 1845, de Michel Thifault, cultivateur, et d'Adélaïde Meunier, fit ses études à L'Assomption ; fut ordonné à Montréal par Mgr Pinsonnault, le 3 juin 1871. Professeur au collège de L'Assomption (1871-1872) ; vicaire à Saint-Cuthbert (1872-1874), à Saint-Esprit (1874-1879), à Saint-Roch-de-l'Achigan (1879-1880) ; curé-fondateur de Sainte-Théodosie (1880-1892), où il a bâti une église et un presbytère ; depuis 1892, curé de Saint-Liguori, où il a construit un presbytère.

THIVIERGE (Rév. Père P.-C.-H.-Samuel), né à Rigaud, le 5 avril 1878, de Laurent Thivierge et d'Adélina Hamilton, fit ses études à Rigaud ; entra chez les Clercs Saint-Viateur à Joliette en 1897 et y prononça ses vœux en 1899 ; fut ordonné à Montréal par Mgr Bruchési, le 25 août 1903. Professeur au collège de Rigaud, depuis 1903.

THIVIERGE (L'abbé Paul-Napoléon), né à Saint-Jean-d'Orléans, comté de Montmorency, le 30 mars 1834, de Laurent Thivierge, cultivateur, et de Marie Blouin, fit ses études à Québec, où il fut ordonné par Mgr Baillar-

geon, le 26 septembre 1858. Vicaire à la basilique de Québec (1858-1860) ; curé de Notre-Dame-du-Lac (1860-1863), où il a bâti une chapelle et un presbytère en 1860 ; curé de Saint-Épiphane (1863-1869), où il a construit un presbytère en 1867 ; curé de Percé (1869-1872), de Bonaventure (1872-1897), où il a terminé l'intérieur du presbytère en 1874 et allongé l'église de trente-trois pieds en 1895. Nommé archiprêtre en 1872 ; chanoine honoraire de la cathédrale de Rimouski, depuis 1888.

THOMAS (Rév. Père), dans le monde Marie-Eugène-Alphonse Denis, né à Saint-Hyacinthe, le 18 juin 1879, d'Alphonse Denis, journaliste, et de Marie Vigeant, fit ses études à Saint-Hyacinthe ; entra chez les Franciscains à Montréal en 1902 et y prononça ses vœux en 1903 sous le nom de Frère Thomas ; fut ordonné à Québec par Mgr Bégin, le 25 juillet 1907. Religieux à Québec, depuis 1907.

THUOT (Rév. Père Achille), né à Iberville, le 29 janvier 1879, de Toussaint Thuot, marchand, et de Célina Trudel, fit ses études à Marieville ; entra chez les Rédemptoristes à Saint-Trond en 1898 et y prononça ses vœux en 1899 ; fut ordonné à Beauplateau en Belgique par Mgr Heylen, le 25 septembre 1904. Professeur au juvénat de Sainte-Anne-de-Beaupré, depuis 1904.

THUOT (L'abbé Laurent-Aldéric), né à Iberville, le 10 août 1867, de Toussaint Thuot, marchand, et de Célina Trudel, fit ses études à Saint-Hyacinthe et au grand séminaire de Montréal ; fut ordonné le 20 novembre 1898. Vicaire à Upton (1898-1899), à Sainte-Anne-de-Sorel (1899-1900) ; Chartreux temporairement en Angleterre (1900-1906) ; vicaire à Saint-Valérien-de-Shefford, depuis 1906.

TIMOTHÉE (Rév. Père), dans le monde Marie-Joseph-Prosper Jaillet, né à Saint-Laurent-de-Muret dans le diocèse de Mende en France, l'an 1857, de Marc-Antoine Jaillet et de Sophie Andrieu, fit ses études à Marvejols dans le même diocèse ; fut ordonné à Nîmes par Mgr Besson en 1884. Vicaire (1884-1889) ; curé d'Ambonil dans le diocèse de Valence en France (1889-1902) ; entra en 1902 chez les Trappistes de Bonnecombe dans le diocèse de Rodez en France et y prononça ses vœux en 1904 sous le nom de Frère Timothée ; au monastère de Bonnecombe (1902-1904), de Rogersville depuis 1904.



TISSEUR (L'abbé François-Xavier), né à Beauharnois, le 3 décembre 1868, de Jean-Baptiste Tisseur, cultivateur, et de Marie Boursier, fit ses études chez les Sulpiciens de Montréal ; fut ordonné à Beauharnois par Mgr Emard, le 3 septembre 1893. A l'évêché de Valleyfield (1893-1894) ; vicaire à Saint-Urbain-de-Châteauguay (1894), à Saint-Jean-Chrysostôme-de-Châteauguay (1894-1897), au Côteau-du-Lac (1897-1898) ; professeur au

séminaire de Valleyfield (1898-1899) ; vicaire à Rigaud (1899-1905) ; depuis 1905, premier curé de Pointe-Fortune, où il a bâti une église en 1905.

TOUCHETTE (L'abbé Joseph-Hercule), né à Sainte-Agathe-des-Monts, comté de Terrebonne, le 25 avril 1868, de Noé Touchette, forgeron, et de Célina Forget, fit ses études à L'Assomption et à l'université d'Ottawa ; fut ordonné dans sa paroisse natale par Mgr Duhamel, le 29 avril 1894. Vicaire à Sainte-Agathe-des-Monts (1894), à Saint-Eugène-de-Prescott (1894-1895) ; desservant à Perkin's-Mills (1895-1896) ; encore vicaire à Saint-Eugène-de-Prescott (1896-1897) ; à Casselman, vicaire (1897), curé depuis 1897 ; il a été nommé curé de Casselman le 6 octobre 1897, au lendemain de la grande conflagration dans laquelle fut anéanti tout l'établissement religieux, en 1898 il a reconstruit l'église, le presbytère et un couvent.

TOUPIN (L'abbé Jean-Baptiste-P.-Damien), né à Saint-Cuthbert, comté de Berthier, le 25 février 1874, d'Odilon Toupin, cultivateur, et de Célina Fafard, fit ses études à Joliette et au grand séminaire de Montréal, où il fut ordonné par Mgr Bruchési, le 29 juin 1904. Vicaire à Saint-Rémi-de-Napierville, depuis 1904.



TOUPIN (L'abbé Joseph), né à Chambly, le 12 novembre 1854, de Joseph Toupin, cultivateur, et de Valentine Baril, fit ses études chez les Sulpiciens à Montréal, où il fut ordonné par Mgr Fabre, le 28 août 1887. Professeur au petit séminaire de Montréal (1887-1889) ; vicaire à la cathédrale de Valleyfield (1889-1892) ; desservant au Côteau-du-Lac (1892-1893), à Saint-Antoine-Abbé (1893-1894) ; dans le Vermont curé-fondateur de Woodstock (1894-1898), où il a bâti une église et un presbytère en 1896 ; curé de Bellerive (1898-1900), de Saint-Anicet (1900-1905), de Saint-Antoine-Abbé depuis 1905.

TOURANGEAU (Rév. Père Ernest-Joseph-Antoine), né à Saint-Placide-des-Deux-Montagnes, le 8 septembre 1866, d'Edouard Tourangeau, cultivateur, et de Virginie Serre-Saint-Jean, fit ses études à Saint-Laurent près Montréal ; entra chez les Oblats de Marie-Immaculée à Lachine en 1885 et prononça ses vœux à Ottawa en 1887 ; fut ordonné à Rome en Italie par Mgr Lenti, le 28 mars 1891. Etudiant (1891-1892) ; préfet de discipline à l'université d'Ottawa (1892-1893) ; maître des novices à Lachine (1893-1899) ; missionnaire à Mattawa (1899) ; à Saint-Sauveur de Québec, missionnaire (1899-1900), curé (1900-1904) ; provincial à Saint-Pierre de Montréal, depuis 1904. Licencié en théologie.

TOURANGEAU (Rév. Père Philippe-Eugène), né au Cap-Santé, comté de Portneuf, le 21 octobre 1857, de François-Xavier Tourangeau, peintre, et d'Agnès Hardy, fit ses études à Nicolet ; entra chez les Jésuites au Sault-au-Récollet en 1880 et y prononça ses vœux en 1882 ; fut ordonné à Mont-

réal par Mgr Fabre, le 7 mai 1893. Professeur au séminaire de Saint-Boniface dans le Manitoba (1893-1894) ; missionnaire au Sault-Sainte-Marie-Américain (1894-1896) ; préfet de discipline et ministre au séminaire de Saint-Boniface (1896-1901) ; missionnaire à Sudbury dans Ontario (1901-1902), à Massey-Station (1902-1904), encore au Sault-Sainte-Marie-Américain (1904-1906) ; préfet de discipline et ministre au séminaire de Saint-Boniface, depuis 1906.



TOURIGNY (L'abbé Joseph-Alphonse-Marie), né à Plessisville, comté de Mégantic, le 25 mars 1872, de Zoël Tourigny, cultivateur, et d'Alice Pepin, fit ses études à Lévis et à Marieville ; fut ordonné à Saint-Hyacinthe par Mgr Decelles, le 24 août 1901. Professeur au petit séminaire de Marieville (1901-1903) ; vicaire à Saint-Hilaire-sur-Richelieu (1903-1904), à Saint-Denis-sur-Richelieu (1904-1907), à Roxton depuis 1907.

TOURIGNY (L'abbé Joseph-Ludger), né à Bécancourt, comté de Nicolet, le 13 avril 1856, de Gilbert Tourigny, cultivateur, et de Marie-Olive Champoux, fit ses études aux Trois-Rivières ; fut ordonné dans sa paroisse natale par Mgr Moreau, le 13 août 1882. Professeur au séminaire des Trois-Rivières (1882-1884) ; vicaire à Sainte-Flore (1884), à Bécancourt (1884-1886), à Victoriaville (1886), à Stanfold (1886), à Warwick (1886-1887) ; curé-fondateur de Sainte-Christine-de-Drummond (1887-1897), où il a bâti un presbytère et une sacristie en 1892 ; depuis 1897, curé de Saint-Valère, où il a construit un presbytère en 1902 et une église en 1905.

TOURIGNY (L'abbé Zéphirin), né à Sainte-Angèle-de-Laval, comté de Nicolet, fut ordonné à Nicolet par Mgr Brunault, le 21 septembre 1907. Vicaire à Saint-Sylvère, depuis 1907.

TOUSIGNANT (L'abbé François-Xavier), né à Saint-Barthélemy, comté de Berthier, le 24 février 1874, de Norbert Tousignant, cultivateur, et de Delphine Chevalier, fit ses études à L'Assomption ; fut ordonné à Montréal par Mgr Bruchési, le 17 décembre 1898. Professeur au collège de L'Assomption, depuis 1898.

TOUTAIN (Rév. Père Pierre-Louis-Jean-Baptiste-Ange-Marie), né à Trevières dans le département du Calvados en France, le 8 février 1848, de Pierre Toutain et de Virginie Jourdan, entra chez les Dominicains et fut ordonné à Dijon dans le département de la Côte-d'Or en France, le 19 décembre 1874. A Notre-Dame de Saint-Hyacinthe (1877-1881, 1895-1898, 1903-1906) ; à Saint-Pierre de Lewiston dans le Maine (1881-1887, 1888-1889, 1893-1895 et depuis 1906).

TOUVAT (Dom Pierre-Joseph), né aux Verneys dans l'Isère en France, le 23 mars 1878, de Pierre Touvat, marchand, et de Céline Bérard, fit ses études à Saint-Antoine dans l'Isère chez les Chanoines Réguliers de

l'Immaculée-Conception, chez qui il entra à Saint-Antoine même en 1892 ; y prononça ses vœux en 1896 et fut ordonné à Ottawa par Mgr Duhamel, le 6 juin 1903. Professeur de latin à Nominingue, depuis 1903.



TOWNER (L'abbé Fabien), né à Saint-Jean-d'Iberville, le 5 février 1881, de Jean-Crosby Towner, cultivateur, et de Marie-Louise Lefebvre, fit ses études au collège de Montréal et à l'université d'Ottawa, où il fut ordonné par Mgr Pinsonnault, le 29 mai 1870. Vicaire à Chapeau (1870-1871) ; curé de Thurso (1871-1874) ; depuis 1874, curé de Saint-Eugène-de-Prescott, où il a bâti un presbytère en 1888, d'où il a fondé Sainte-Anne-de-Prescott l'an 1885 en y construisant l'église et d'où il a également édifié une église à la Chûte-à-Blondeau en 1894.

TRAHAN (L'abbé Hyacinthe), né à Yamachiche, comté de Saint-Maurice, le 25 décembre 1833, de Joseph Trahan, cultivateur, et de Marie Gendron, fit ses études à Nicolet, où il fut ordonné par Mgr Cooke, le 19 septembre 1858. Vicaire à Richmond (1858), à Saint-Fulgence-de-Durham (1858-1859), à Saint-Grégoire-de-Nicolet (1859-1865) ; curé de Saint-Sévère, depuis 1865.

TRAINOR (L'abbé Thomas-Henri), né à Hope-River sur l'île du Prince-Edouard, le 16 mars 1877, de Pierre Trainor, cultivateur, et d'Anne Murray, fit ses études à Charlottetown et au grand séminaire de Montréal, où il fut ordonné par Mgr Bruchési, le 22 décembre 1905. Vicaire à Sturgeon-Falls dans le nouvel Ontario (1905-1906) ; curé-fondateur de Cache-Baie, depuis 1906.

TRANCHEMONTAGNE (L'abbé Stanislas-Rémi), né à Berthierville, le 23 juillet 1858, de Joseph-G. Tranchemontagne, marchand, et de Catherine LaBarre, fit ses études au séminaire de Montréal ; entra chez les Sulpiciens en 1879 et fut ordonné à Montréal par Mgr Fabre, le 20 décembre 1884. A Montréal, professeur au collège (1884-1886), vicaire à l'église Saint-Jacques (1886) ; à Oka (1886-1891) ; en Europe (1891-1892) ; encore professeur au collège de Montréal (1892-1897) ; depuis 1897, vicaire à Saint-Jacques de Montréal, où il s'occupe particulièrement de l'œuvre de la tempérance.

TRAVERT (Rév. Père Edouard), entré chez les Eudistes, fut ordonné le 31 juin 1897. Professeur au collège de Church-Point dans la Nouvelle-Ecosse (1898-1900), de Caraquet dans le Nouveau-Brunswick depuis 1900.

TREMBLAY (L'abbé Abel), né aux Eboulements, comté de Charlevoix, le 9 septembre 1861, d'Onésime Tremblay, menuisier, et de Zoé Audet-Lapointe, fit ses études à Chicoutimi, où il fut ordonné par Mgr D. Racine, le 19 septembre 1886. Vicaire à Weedon (1886-1887) ; curé de Chartierville (1887-1901), où il a bâti une église en 1899-1900 et d'où il a fondé Saint-Adolphe-de-Dudswell en 1887 ; curé de Saint-Herménégilde, depuis 1901. Il a visité l'Europe, l'Egypte et l'Asie Mineure en 1897-1898.

TREMBLAY (L'abbé Adjutor), né à la Malbaie, comté de Charlevoix, le 31 octobre 1876, de Denis Tremblay, cultivateur, et de Laura Bherer, fit ses études à Chicoutimi, où il fut ordonné par Mgr Labrecque, le 24 mai 1902. Vicaire à Roberval, depuis 1902.

TRAMBLAY (L'abbé Charles-Richard), né aux Eboulements, comté de Charlevoix, le 7 décembre 1863, de Celse Tremblay et d'Adélaïde Perron, fut ordonné à Chicoutimi le 27 mars 1890. Professeur au séminaire de Chicoutimi (1890-1898) ; curé de Saint-Charles-de-la-Décharge (1898-1905), de Hébertville depuis 1905.

TREMBLAY (L'abbé Didyme), né à la Baie-Saint-Paul, comté de Charlevoix, le 1 septembre 1864, de Xavier Tremblay, cultivateur, et de Philomène Simard, fit ses études à Chicoutimi, où il fut ordonné par Mgr Bégin, le 20 septembre 1890. Vicaire à Saint-Jérôme-de-Métabetchouane (1890-1893) ; missionnaire au Labrador avec résidence à La-Tabatière (1893-1894) ; depuis 1894, premier curé de Normandin, d'où il a desservi Albanel de 1894 à 1902.

TREMBLAY (L'abbé Elie) fut ordonné le 8 mai 1907. Vicaire à Roberval, depuis 1907.

TREMBLAY (L'abbé François-Elzéar), né à Saint-Alexis-de-la-Grande-Baie, comté de Chicoutimi, le 11 décembre 1875, de Joseph-Octave Tremblay, cultivateur, et d'Eléonore Bouchard, fit ses études à Chicoutimi ; fut ordonné à Bagotville par Mgr Labrecque, le 19 mai 1901. Vicaire à la Malbaie (1901-1904), aux Eboulements (1904-1905), à la Baie-Saint-Paul (1905-1906), à Saint-Prime (1906), à Saint-Gédéon-du-Lac-Saint-Jean depuis 1906.

TREMBLAY (L'abbé Georges-Alphonse-de-Ligouri), né à Saint-Romuald, comté de Lévis, le 14 février 1876, d'Elzéar-Hubert Tremblay, notaire, et de Rébecca Delisle, fit ses études à Québec, où il fut ordonné par Mgr Bégin, le 21 mai 1905. Vicaire à Frampton, depuis 1905.

TREMBLAY (L'abbé Guillaume) fut ordonné le 19 mai 1895. Vicaire à Sainte-Agnès-de-Charlevoix (1895-1896) ; missionnaire à Magpie sur la côte du Labrador (1896-1897), à la Rivière-au-Tonnerre (1897-1904) ; curé du Sacré-Cœur-de-Jésus-du-Saguenay, depuis 1904.

TREMBLAY (L'abbé H.-U.) fut ordonné le 18 mars 1895. Vicaire à Beauharnois (1895-1899) ; desservant de Bellerive (1899-1902) ; curé de Howick, depuis 1902.

TREMBLAY (L'abbé Joseph) fut ordonné le 11 mai 1899. En repos à Chicoutimi (1899-1903), à Québec depuis 1903.

TREMBLAY (L'abbé J.-A.) fut ordonné le 10 septembre 1882. Professeur au séminaire de Chicoutimi, depuis 1882.

TREMBLAY (L'abbé Joseph-Adélard), né aux Eboulements, comté de Charlevoix, le 14 février 1879, de Georges Tremblay, menuisier, et d'Isabelle Martel, fit ses études à Chicoutimi, où il fut ordonné par Mgr Labrecque, le 30 août 1902. Etudiant en Italie (1902-1905), d'où il revint docteur en philosophie (1903) et en théologie (1905) ; vicaire à la cathédrale de Chicoutimi (1905-1906) ; professeur de philosophie au séminaire de Chicoutimi, depuis 1906.



TREMBLAY (L'abbé Joseph-Calixte-Armand), né à Sainte-Anne-du-Saguenay, comté de Chicoutimi, le 5 septembre 1877, de Louis-Nérée Tremblay, maçon, et de Marie-Caroline Couillard-de-Lespinay, fut ordonné dans sa paroisse natale par Mgr Labrecque, le 8 septembre 1901. Vicaire à Sainte-Anne-du-Saguenay (1901-1902) ; desservant à Saint-Wilbrod (1902-1903) ; vicaire à Hébertville (1903-1904) ; étudiant à Rome en Italie (1904-1907), d'où il revint docteur en philosophie et en théologie ; à Chicoutimi, assistant-secrétaire à l'évêché et professeur de droit canonique au séminaire, depuis 1907.

TREMBLAY (L'abbé Joseph-Edmond) fut ordonné le 17 mai 1903. Vicaire à Hébertville (1903-1905) ; curé de Saint-Charles-de-la-Décharge, depuis 1905.

TREMBLAY (L'abbé L.-A.) fut ordonné le 6 juin 1903. Curé de Saint-Pierre-de-l'Alberta (1903-1904), de Villeneuve depuis 1904.

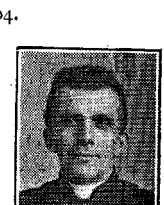

TREMBLAY (L'abbé Louis-Charles-Harmel), né aux Eboulements, comté de Charlevoix, le 16 avril 1853, d'André Tremblay, cultivateur, et d'Adélaïde Tremblay, fit ses études à Rimouski, où il fut ordonné par Mgr J. Langevin, le 23 août 1877. Au séminaire de Rimouski (1877-1881), professeur, économe, assistant-procureur, assistant-directeur ; desservant à Cascapédiac (1881) ; curé de Saint-Alexis-de-Matapédiac (1881-1883), où il a construit un presbytère en 1882 ; curé de Saint-Mathieu-de-Rimouski (1883-1900), où il a bâti un presbytère en 1889 et terminé l'intérieur de l'église en 1900 ; depuis 1900, curé de Saint-Clément-de-Témiscouata, où il a parachevé l'intérieur de l'église en 1907.

TREMBLAY (Rév. Père Louis-Eugène), né à Saint-Hilarion, comté de Charlevoix, le 28 décembre 1878, de Dorila Tremblay et de Geneviève Tremblay, fit ses études à Québec et à Rome en Italie ; entra chez les Pères Saint-Vincent-de-Paul à Paris en 1897 et prononça ses vœux en 1900 à Rome, où il fut ordonné par le Cardinal Respighi, le 6 juin 1903. Continua ses études à Rome (1903-1904) ; assistant-aumônier d'un patronage à Saint-Etienne en France (1904-1905), à Québec (1905) ; organisateur et premier directeur du patronage de Saint-Hyacinthe, depuis 1905. Licen-

cié en philosophie (1900), docteur en Saint-Thomas-d'Aquin (1901), bachelier en droit canonique (1903), docteur en théologie (1904).

TREMBLAY (L'abbé Louis-Joseph), né à la Malbaie, comté de Charlevoix, le 18 mars 1855, d'Ovide Tremblay, cultivateur, et de Mathilde Brassard, fit ses études à Québec ; fut ordonné à Chicoutimi par Mgr A. Racine, le 21 septembre 1883. Vicaire à la Baie-Saint-Paul (1883-1886), à Roberval (1886-1887) ; premier curé de Saint-Méthode-de-Tikouabé avec desserte de Normandin (1887-1894) ; curé de Saint-Félicien (1894-1901) ; en repos (1901-1902) ; premier aumônier des Petites Sœurs Franciscaines à la Baie-Saint-Paul (1902-1904) ; en repos, depuis 1904. Missionnaire agricole.

TREMBLAY (L'abbé Mathias) fut ordonné le 19 septembre 1886. Vicaire à la Baie-Saint-Paul (1886-1889) ; curé du Sacré-Cœur-de-Jésus-du-Saguenay (1889-1903), de Sainte-Agnès-de-Charlevoix depuis 1903.

TREMBLAY (L'abbé Philippe), né à la Baie-Saint-Paul, comté de Charlevoix, le 27 juillet 1872, de Thomas Tremblay, inspecteur d'écoles, et de Malvina Gagnon, fit ses études à Chicoutimi, où il fut ordonné par Mgr Labrecque, le 17 mai 1896. Professeur au séminaire de Chicoutimi (1896-1897) ; vicaire à la cathédrale de Chicoutimi (1897-1900) ; missionnaire sur l'île d'Anticosti (1900-1902), à la Pointe-aux-Esquimaux sur la côte du Labrador (1902-1903) ; aumônier des Petites Sœurs Franciscaines à la Baie-Saint-Paul (1904-1906) ; curé de Saint-Hilarion, depuis 1906.

TREMBLAY (L'abbé Thomas), né à la Baie-Saint-Paul, comté de Charlevoix, le 27 octobre 1875, de Thomas Tremblay, inspecteur d'écoles, et de Malvina Gagnon, fit ses études à Chicoutimi, où il fut ordonné par Mgr Labrecque, le 24 mai 1902. Vicaire à Clairvaux (1902), aux Eboulements (1902-1903) ; desservant à Saint-Fidèle (1903) ; vicaire à la Malbaie (1903-1904) ; depuis 1904, curé de Saint-Méthode-de-Tikouabé, où il a bâti une église en 1907.

TREMBLAY (L'abbé Thomas), né à Laterrière, comté de Chicoutimi, le 23 mars 1872, d'Eleusippe Tremblay, cultivateur, et de Philomène Savard, fit ses études à Chicoutimi, où il fut ordonné par Mgr Labrecque, le 17 avril 1898. Au séminaire de Chicoutimi, professeur de mathématiques (1898-1900), directeur des élèves (1900-1906), professeur de physique (1900-1903), de mathématiques encore depuis 1903.



TREMBLAY (L'abbé William), né à Sainte-Anne-du-Saguenay, comté de Chicoutimi, le 12 juin 1870, d'Alexis Tremblay, marchand, et de Marie Tremblay, fit ses études à Chicoutimi, où il fut ordonné par Mgr Labrecque, le 23 mai 1897. Régent au séminaire de Québec (1897-1898) ; vicaire à Sainte-Agnès-de-Charlevoix (1898-1901), à Hébertville pour la desserte de

Saint-Wilbrod (1901-1902) ; depuis 1902, curé-fondateur de Saint-Henri-de-Taillon, où il a bâti un presbytère en 1905 et une église en 1907.

TREUNET (L'abbé Gustave) fut ordonné le 18 décembre 1896. Vicaire à Arichat sur l'île du Cap-Breton (1901-1902) ; curé de la Rivière-Bourgeois (1902-1904), de Descousse depuis 1904.

TRINQUIER (L'abbé Eugène), né en France, fut ordonné le 27 mai 1871. Premier curé d'Angers avec desserte de Perkin's-Mills (1871-1873) ; curé-fondateur de Notre-Dame-du-Laus, depuis 1873.

TROIE (L'abbé N.-Amable), né à Saint-Rémi-de-Napierville, le 3 avril 1843, d'Amable Troie et de Marie Pinsonnault, fit ses études au séminaire de Montréal et à Paris, où il fut ordonné par l'archevêque de cette ville, le 6 juin 1868. A Montréal, professeur de philosophie au collège (1868-1875), de dogme et de morale au grand séminaire (1875-1885), vicaire à l'église Saint-Jacques (1885-1895), curé de Notre-Dame depuis 1895.

TROTTIER (L'abbé Cléophas-Damase), né à Saint-Damase-sur-Yamaska, comté de Saint-Hyacinthe, le 25 mai 1857, de François Trottier, cultivateur, et de Marcelline Langevin, fit ses études à Saint-Laurent près Montréal et au grand séminaire de Montréal, où il fut ordonné par Mgr Fabre, le 22 décembre 1883. Curé d'Island-Pond dans le Vermont (1883-1902), de Bennington (1902), des Saints-Anges de Saint-Albans (1902-1905) ; depuis 1905, encore curé d'Island-Pond, où il a bâti une église, une école paroissiale et un presbytère.



TROTTIER (L'abbé Philéas), né à Sainte-Hélène-de-Bagot, le 19 mars 1866, de François Trottier, cultivateur, et de Marcelline Langevin, fit ses études à Saint-Hyacinthe, où il fut ordonné par Mgr Moreau, le 12 juillet 1891. Vicaire à North-Brookfield dans le Massachusetts (1891-1899) ; depuis 1899, curé de West-Warren, où il a fondé une école paroissiale en 1903 et bâti un presbytère en 1904.

TRUDEAU (L'abbé E.) fut ordonné le 13 août 1899. A Varennes, vicaire (1899-1900), aumônier (1900-1901) ; assistant à l'école normale Jacques-Cartier de Montréal (1901-1904) ; aux Etats-Unis, depuis 1904.

TRUDEAU (L'abbé Pierre-Antonin-Dosithée), né à Henryville, comté d'Iberville, le 25 novembre 1876, de Louis-Hormisdas Trudeau, notaire, et d'Adelphine Simard, fit ses études au séminaire de Montréal, où il fut ordonné par Mgr Emard, le 20 décembre 1902. Auxiliaire au petit séminaire de Montréal (1902-1903) ; vicaire à Iberville (1903-1905), à Sorel (1905-1906), à Iberville encore depuis 1906.

TRUDEL (L'abbé Alfred-Joseph), né à Egmont-Baie sur l'île du Prince-Edouard, le 17 octobre 1870, de Joseph-Ulric-Camille Trudel et d'Emilienne Poirier, fit ses études à Memramcook et à Québec ; fut ordonné à Shippegan dans le Nouveau-Brunswick par Mgr Rogers, le 9 juillet 1897. Vicaire à Tracadie-du-Nouveau-Brunswick (1897-1898) ; curé de Saint-Paul-de-Caraquet (1898-1900), de Paquetville depuis 1900.

TRUDEL (L'abbé Azade-Joseph) fut ordonné le 31 mai 1864. Curé de Hope-River sur l'île du Prince-Edouard, de Palmer-Road, puis de Shippegan dans le Nouveau-Brunswick ; curé de Pokemouche-en-Bas, depuis 1887.

TRUDEL (L'abbé Emile) fut ordonné le 29 juin 1907. Vicaire à Maskinongé, depuis 1907.

TRUDEL (Mgr François-Xavier). Vicaire à Saint-Joseph de Beddeford dans le Maine ; curé d'Oldtown, depuis 1884.

TRUDEL (L'abbé Hervé), né à Saint-Stanislas-de-Champlain, le 24 février 1882, de Soter Trudel, cultivateur, et de Florence Cloutier, fit ses études aux Trois-Rivières, où il fut ordonné par Mgr Cloutier, le 29 juin 1907. Vicaire à Saint-Maurice-de-Champlain (1907), à la cathédrale des Trois-Rivières depuis 1907.

TRUDEL (L'abbé Hormisdas), né à Saint-Narcisse-de-Champlain, le 16 juillet 1873, d'Edouard Trudel, cultivateur, et d'Aurélie Ayotte, fit ses études aux Trois-Rivières, où il fut ordonné par Mgr Cloutier, le 30 juillet 1899. Vicaire à Sainte-Flore (1899-1900), à Sainte-Anne-de-la-Pérade (1900-1902), à Saint-Paulin (1902), à Shawinigan (1902-1904), à Saint-Justin depuis 1904.

TRUDEL (L'abbé Irénée) fut ordonné le 29 juin 1897. Vicaire à Sainte-Geneviève-de-Batiscan (1897-1899) ; desservant à Saint-Elie-de-Caxton (1899-1900) ; curé de Saint-Joseph-de-Mékinac, depuis 1900.

TRUDEL (L'abbé Joseph). Curé de Saxon dans le Wisconsin (1906-1907); en repos, depuis 1907.

TRUDEL (Rév. Père Joseph-Alfred), né à Saint-Stanislas-de-Champlain, le 22 septembre 1865, d'Ovide Trudel, cultivateur, et d'Elisabeth Bordeleau, fit ses études aux Trois-Rivières ; entra chez les Rédemptoristes à Saint-Trond en Belgique et y prononça ses vœux en 1893 ; fut ordonné à Beauplateau en Belgique par Mgr Decrolière, le 6 octobre 1895. En Belgique (1895-1898) ; professeur au juvénat de Sainte-Anne-de-Beaupré (1898-1900) ; missionnaire (1900-1901) ; supérieur et curé à Christiansted sur l'île Sainte-Croix dans les Antilles (1901-1902), où il a bâti un presbytère à Barrenspøt en 1902 ; missionnaire aux Etats-Unis (1902-1904), à Montréal (1904-1907), à Ottawa depuis 1907.



TRUDEL (L'abbé Joseph-Anselme), né à Saint-Prosper-de-Champlain, le 14 août 1876, de Joseph-T. Trudel, cultivateur et industriel, et d'Eugénie Cloutier, fit ses études à Nicolet, au grand séminaire de Montréal et aux Trois-Rivières ; fut ordonné dans sa paroisse natale par Mgr Cloutier, le 27 septembre 1903. Vicaire à Proulxville (1903-1904), à Saint-Adelphe (1904-1905), à Grand'Mère (1905-1906), à Sainte-Thècle (1906-1907), à Sainte-Ursule depuis 1907.

TRUDEL (L'abbé Marie-David-Théophile), né à la Pointe-aux-Trembles-de-Québec, comté de Portneuf, le 1 décembre 1857, de Charles Trudel, médecin, et de Sara Rhéaume, fit ses études à Québec, où il fut ordonné par Mgr D. Racine, le 7 juin 1884. Professeur de français au séminaire de Sherbrooke (1884-1885) ; vicaire à Saint-Jean-d'Orléans (1885-1886), à Kamouraska (1886-1887), aux Grondines (1887-1888), à Saint-Casimir (1888-1890) ; curé de Sainte-Justine-de-Langevin, depuis 1890.

TRUDEL (L'abbé René-Paul), entré chez les Sulpiciens, fut ordonné le 29 juin 1901. Professeur au grand séminaire de Montréal, depuis 1903.

TURCOT (L'abbé Joseph-Louis), né à Saint-Hermas, comté des Deux-Montagnes, le 4 février 1859, de Joseph Turcot et d'Eléonore Benoit, fut ordonné à Montréal le 19 mai 1883. A l'archevêché de Montréal et vicaire à Saint-Jacques-le-Mineur (1883-1887) ; vicaire au Sacré-Cœur de Montréal (1887-1893) ; curé de Barton (1893-1906), de Vergennes (1906-1907), de Graniteville depuis 1907.

TURCOTTE (L'abbé C.-M.), né à Saint-Jean-d'Orléans, comté de Montmorency, en 1860, de Magloire Turcotte, pilote, et de Marie Trépanier, fit ses études à Chicoutimi et à Memramcook ; fut ordonné à Saint-Albert-de-l'Alberta par Mgr Grandin, le 28 janvier 1889. Missionnaire dans la Saskatchewan (1889) ; curé de Leroy (1889-1892), d'Olga (1892-1895), de Tarsus depuis 1895. Depuis 1895, il a construit un presbytère et treize églises ou chapelles.

TURCOTTE (Rév. Père E.), entré chez les Oblats de Marie-Immaculée, fut ordonné le 19 juin 1904. Professeur à l'université d'Ottawa, depuis 1904.

TURCOTTE (L'abbé Joseph-Philéas), né à Saint-Sylvestre, comté de Lotbinière, le 5 mai 1860, de Joseph Turcotte et de Flavie Huppé, fut ordonné à Québec le 23 mai 1891. Professeur au collège de Lévis (1891-1899) ; curé de Saint-Méthode-de-Beauce, depuis 1899. décédé le 2 avril 1932

TURCOTTE (L'abbé Joseph-Théophile), né à Saint-Isidore-de-Dorchester, le 21 mars 1852, de Jean Turcotte et de Rose Dutil, fut ordonné à Québec le 7 juin 1884. Vicaire à Portneuf (1884-1892) ; curé de Saint-Benoit-Labre, depuis 1892.



TURCOTTE (L'abbé Sauveur), né à La Beauce, le 9 novembre 1859, de Philippe Turcotte, cultivateur, et de Marie Pouliot, fit ses études à Sainte-Thérèse et à Québec, où il fut ordonné par le Cardinal Taschereau, le 31 mai 1890. Vicaire à Saint-François-de-la-Rivière-du-Sud (1890-1892), à Saint-Lazare-de-Bellechasse (1892-1893), à Montmagny (1893-1894) ; curé d'Inverness-de-Mégantic (1894-1899), où il a restauré l'église et d'où il en a construit une dans sa mission de Leeds ; depuis 1899, curé de Sainte-Agathe-de-Lotbinière, où il a restauré l'église en 1900.

TURGEON (Rév. Père Adrien), né à Terrebonne, le 17 octobre 1846, de Joseph-Octave-Alphonse Turgeon et de Marie-Louise Déséry, entra chez les Jésuites et fut ordonné à Laval en France le 9 septembre 1877. Professeur au collège Sainte-Marie de Montréal et à New-York (1877-1887) ; recteur du collège Sainte-Marie de Montréal (1887-1888) ; en mission à Rome pour le règlement de la question des biens des Jésuites au Canada (1888-1890) ; religieux à Québec (1890-1892), à Montréal depuis 1892.

TURGEON (Rév. Père Alfred), entré chez les Oblats de Marie-Immaculée, fut ordonné le 25 mai 1907. Etudiant au scolasticat d'Ottawa, depuis 1907.

TURGEON (L'abbé J.) fut ordonné le 30 juillet 1899. Professeur au collège de Lévis (1899-1904) ; vicaire à Saint-Georges-de-Beauce (1904-1906), curé-fondateur de Sainte-Aurélie, depuis 1906.



TURGEON (L'abbé Joseph-Edouard-Gaudiose), né à Saint-Roch de Québec, le 7 janvier 1862, d'Elie Turgeon, tanneur, et d'Emélie Lemieux, fit ses études à Québec et à Lévis ; fut ordonné à Québec par le Cardinal Taschereau, le 26 mai 1888. Professeur au collège de Lévis (1888-1890) ; exécuta le voyage de Rome et de Terre Sainte (1890-1891) ; de nouveau professeur au collège de Lévis (1891-1902) ; aumônier des Sœurs de Notre-Dame-du-Perpétuel-Secours à Saint-Damien-de-Buckland (1902-1906) ; curé du Sacré-Cœur-de-Marie, depuis 1906.

U

URIQUE (L'abbé Pierre-Albert), né à Grand-Pré dans le diocèse de Reims en France, le 27 juillet 1857, de François-Jules Urique et de Jeanne-Louise-Honorine Bertrand, fut ordonné à Reims le 19 mai 1883. Professeur aux séminaires de Montréal (1885-1896), de Boston dans le Massachusetts (1896-1904), de Baltimore dans le Maryland depuis 1904.

V

VACHER (L'abbé Marie-Clément-Athanase), né à Henrichemont dans le département du Cher en France, le 23 novembre 1823, de Francois Vacher et de Marie Valuet, entra chez les Sulpiciens et fut ordonné à Bourges le

17 mai 1856. Vicaire à Saint-Jacques de Montréal (1856-1867) ; économe du grand séminaire de Montréal (1867-1884) ; à Rome en Italie, économe à la procure des Sulpiciens (1884-1888), économe du collège canadien depuis 1888.

VACHON (Rév. Père Léandre-Hercule), né à Saint-Louis-de-Gonzague, comté de Beauharnois, le 14 décembre 1864, de Léandre Vachon, marchand, et de Philomène Turcot, fit ses études à Sainte-Thérèse ; entra chez les Oblats de Marie-Immaculée à Lachine en 1884 et prononça ses vœux en 1886 à Saint-Albert-de-l'Alberta, où il fut ordonné par Mgr Grandin, le 10 mars 1889. Missionnaire chez les Cris (1889-1892), dans la Saskatchewan (1892-1894) ; vicaire à la cathédrale de Prince-Albert (1894-1895) ; encore missionnaire chez les Cris (1895-1900) ; curé de la cathédrale de Prince-Albert (1900-1902) ; missionnaire-colonisateur pour la Saskatchewan (1902-1906) ; curé de Saskatoon, depuis 1906.

VAILLANCOURT (Rév. Père Abraham), voir **ALFRED (Rév. Père)**.



VAILLANCOURT (L'abbé Arthur-Marie-Hilaire), né à Saint-Roch de Québec, le 26 juillet 1857, de Charles Vaillancourt, commis, et de Louise Gamelin-Launière, fit ses études à Québec, où il fut ordonné par le Cardinal Taschereau, le 22 mai 1881. Vicaire à Saint-Jean-Deschaillons (1881-1882), à Saint-Pascal (1882-1885), à Saint-Jean-Baptiste de Québec (1885-1887), à la basilique de Québec (1887-1893) ; à ce dernier poste il a été desservant en titre, de décembre 1891 à juin 1892 ; curé de L'Ange-Gardien-de-Montmorency (1893-1898) ; depuis 1898, curé de Plessisville, où il a bâti un couvent en 1901-1902 et une église de 1898 à 1902 ; celle-ci, y compris vases sacrés, ornements et cloches, a coûté soixante-douze mille piastres.

VAILLANCOURT (L'abbé Jean-Joseph-Onésime), né à Saint-Henri-de-Lauzon, comté de Lévis, le 24 mars 1864, de Jean Vaillancourt, boulanger, et de Geneviève Pâquet, fit ses études à Sainte-Anne-de-la-Pocatière et à Québec, où il fut ordonné par Mgr Bégin, le 23 mai 1897. Professeur au collège de Lévis (1897-1905) ; curé d'Inverness-de-Mégantic (1905) ; retiré du ministère pendant trois mois à cause d'un mal d'yeux (1905-1906) ; curé des Ecureuils, depuis 1906.

VAILLANCOURT (L'abbé Joseph-Arthur), né à Sainte-Rose-de-Laval, le 13 août 1857, de Toussaint Vaillancourt, cultivateur, et de Caroline Roy-Lepage, fit ses études à Sainte-Thérèse et fut ordonné à Montréal par Mgr Fabre, le 24 août 1883. Au collège de Sainte-Thérèse, professeur (1883-1888), directeur des élèves (1888-1892) ; curé de Sainte-Thérèse, depuis 1892.

VAILLANCOURT (Rév. Père Pierre-Joseph-Nestor), né à Saint-Placide-des-Deux-Montagnes, le 23 décembre 1869, de Pierre Vaillancourt, cultivateur,

et d'Olive Brayer-Saint-Pierre, fit ses études à Rigaud et au grand séminaire de Montréal ; entra chez les Clercs Saint-Viateur à Joliette en 1891 et y prononça ses vœux en 1893 ; fut ordonné à Montréal par Mgr Emard, le 12 juin 1897. Professeur au collège de Rigaud, depuis 1897 ; en même temps aumônier des Sœurs de la Sainte-Famille, depuis 1904.

VAILLANT (L'abbé J.-A.), né à L'Assomption, le 22 janvier 1855, d'Edouard Vaillant, menuisier, et de Vitaline Dufort, fit ses études à L'Assomption et fut ordonné à Montréal par Mgr Fabre, le 7 avril 1878. Professeur au collège de L'Assomption (1878) ; à l'archevêché de Montréal depuis 1878, chanoine depuis 1891, supérieur ecclésiastique de l'Hôtel-Dieu de Montréal depuis 1897, primicier de la cathédrale de Montréal depuis 1897, procureur de la mense archiépiscopale de Montréal depuis 1897, chanoine honoraire de la cathédrale de Chartres depuis 1906.

VAILLANT (L'abbé Joseph-Moise-Alexandre), né à L'Assomption, le 14 juin 1859, d'Edouard Vaillant, menuisier, et de Vitaline Dufort, fit ses études à L'Assomption et fut ordonné à Montréal par Mgr Fabre, le 3 juin 1882. Professeur au collège de L'Assomption, depuis 1882. Maître-ès-arts de l'université de Québec (1889).

VALBERT (Rév. Père), entré chez les Franciscains, fut ordonné le 4 juin 1898. Religieux à Montréal (1903-1907), aux Trois-Rivières depuis 1907.

VALENCE (Rév. Père François-Onésime), né à Gripport dans la Meurthe-et-Moselle en France, le 6 mars 1862, de Joseph Valence et de Marguerite Gombeau, entra chez les Oblats de Marie-Immaculée et fut ordonné à Dublin en Irlande le 29 juin 1887. Professeur à Ottawa, depuis 1887.

VALENTIN (Rév. Père), entré chez les Franciscains, fut ordonné le 25 juillet 1907. Religieux à Montréal, depuis 1907.

VALIQUET (Rév. Père Adrien-Napoléon-Th.), né à Terrebonne, le 27 octobre 1857, d'Onésime Valiquet, cultivateur, et de Marie Houle, fit ses études à Sainte-Thérèse et à Ottawa ; entra chez les Oblats de Marie-Immaculée à Lachine en 1880 et prononça ses vœux en 1882 à Ottawa, où il fut ordonné par Mgr Duhamel, le 30 mai 1885. A Saint-Pierre de Montréal (1885-1886) ; vicaire à Saint-Sauveur de Québec (1886-1893) ; curé du Sacré-Cœur d'Ottawa (1893-1898) ; supérieur et curé à Notre-Dame de Hull (1898-1904) ; encore curé du Sacré-Cœur d'Ottawa (1904-1905) ; à Saint-Sauveur de Québec, depuis 1905.



VALIQUETTE (Rév. Père Alfred-H.), né à Ottawa dans Ontario, le 9 juin 1864, de Joachim Valiquette, boulanger, et d'Adéline Rossignol, fit ses études à Ottawa ; entra chez les Chanoines Réguliers de Saint-Augustin à Villanova dans la Pennsylvanie en 1885 et prononça ses vœux en 1886 ; fut ordonné à Philadelphie par Mgr Ryan, le 15 mars 1890. Vicaire à Hoo-

sick-Falls dans l'état de New-York (1890-1891), à Waterford (1891), à Lawrence dans le Massachusetts (1891-1900) ; à la Havane sur l'île de Cuba (1900-1901) ; curé de Waterford, depuis 1901.

VALIQUETTE (L'abbé Louis-Joseph), né à Sainte-Thérèse, comté de Terrebonne, le 15 mars 1867, de Joseph Valiquette, marchand, et de Valérie Thibault, fit ses études à Sainte-Thérèse et au grand séminaire de Montréal, où il fut ordonné par Mgr Bruchési, le 15 août 1897. Professeur au collège de Sainte-Thérèse, depuis 1897.

VALIQUETTE (Rév. Père Wilfrid), né à Sainte-Adèle, comté de Terrebonne, le 11 juillet 1868, de Sévère Valiquette, cultivateur, et de Rose-de-Lima Brisebois, fit ses études à L'Assomption ; entra chez les Oblats de Marie-Immaculée à Lachine en 1889 et prononça ses vœux en 1891 à Ottawa, où il fut ordonné par Mgr Duhamel, le 27 mai 1893. Etudiant à Ottawa (1893-1894) ; professeur à l'université d'Ottawa (1894-1896) ; missionnaire à Ville-Marie sur les bords du lac Témiscamingue (1896-1898) ; à Saint-Pierre de Montréal (1898-1903) ; depuis 1903, à Saint-Sauveur de Québec, où il est supérieur et curé depuis 1904, et où il a fondé un orphelinat.

VALLÉE (L'abbé Joseph-Henri-Auguste), né à Sainte-Anne-de-la-Pérade, comté de Champlain, le 7 août 1875, d'Edmond Vallée et d'Arzélie Allard, fit ses études aux Trois-Rivières et à Québec ; fut ordonné aux Trois-Rivières par Mgr Cloutier, le 20 décembre 1902. Vicaire à Saint-Léon-de-Maskinongé (1902-1904), à Saint-Maurice-de-Champlain (1904), à Sainte-Geneviève-de-Batiscan (1904-1906), à la cathédrale des Trois-Rivières depuis 1906.

VALLÉE (L'abbé Joseph-Stanislas-Achille), né à Sainte-Scholastique, comté des Deux-Montagnes, le 21 septembre 1837, de Stanislas Vallée, notaire, et de Louise Fréchette, fit ses études à Sainte-Anne-de-la-Pocatière et fut ordonné à Montmagny par Mgr Baillargeon, le 11 octobre 1863. Professeur au collège de Sainte-Anne-de-la-Pocatière (1863-1870) ; vicaire à Lévis (1870-1874) ; procureur et professeur au collège de Lévis (1874-1883) ; curé de Saint-Flavien (1883-1897), où il a terminé l'église ; aumônier de l'hospice de Saint-Ferdinand, depuis 1897.

VALLÉE (L'abbé Louis-Jean-Baptiste), né à Montmagny, le 25 août 1836, de Pierre Vallée, marchand, et de Marie-Marthe Fournier, fit ses études à Sainte-Anne-de-la-Pocatière et fut ordonné dans sa paroisse natale par Mgr Baillargeon, le 11 octobre 1863. Professeur au collège de Sainte-Anne-de-la-Pocatière (1863-1865) ; vicaire à Montmagny (1865-1868) ; curé de Saint-Paul-de-Montminy (1868-1871), de Saint-Jérôme-de-Métabetchouane (1871-1903) ; retiré à l'Hôtel-Dieu de Chicoutimi, depuis 1903.

VALOIS (L'abbé Joseph-Héliodore), né à Vaudreuil, le 30 novembre 1880, d'Avila Valois, médecin, et de Marie-Louise Bourque, fit ses études au

séminaire de Montréal, où il fut ordonné par Mgr Bruchési, le 28 octobre 1904. Assistant-curé à Malone dans l'état de New-York (1904-1905), à Champlain-des-Etats-Unis (1906-1907), où il a pris une large part à l'érection du monument Champlain ; depuis 1907, curé de Chasm-Falls, où il a construit une église dès 1907.

VALOIS (L'abbé Joseph-Omer), né à Saint-Norbert-de-Berthier, le 21 octobre 1869, de Joseph Valois, cultivateur, et de Philomène Dupuis, fit ses études à Joliette et au grand séminaire de Montréal, où il fut ordonné par Mgr Fabre, le 17 décembre 1892. Professeur de français au collège de Montréal (1892-1893), de mathématiques au séminaire de Joliette (1893-1894) ; vicaire au Sacré-Cœur de Montréal (1894-1896), au Précieux-Sang de Woonsocket dans le Rhode-Island (1896-1897) ; desservant à l'Assomption d'Albany dans l'état de New-York (1897) ; vicaire à Notre-Dame de Fall-River, depuis 1897. Bachelier-ès-arts et en théologie.

VANASSE (L'abbé François-Xavier), né à Saint-David-d'Yamaska, le 4 novembre 1832, de François Vanasse et d'Angélique Dupuis, fit ses études à Saint-Hyacinthe et à Nicolet ; fut ordonné aux Trois-Rivières, le 5 août 1860. Vicaire à la Baie-du-Febvre (1860-1863) ; curé de Weedon (1863), de Saint-Romain (1863-1870), d'Acton (1870-1878), de Sainte-Anne-de-Sorel (1878-1894), de Saint-Marc (1894-1907) ; retiré dans sa paroisse natale, depuis 1907.

VANDANDAIGUE (Rév. Père Richard) entra chez les Jésuites après avoir fait ses études à Saint-Hyacinthe et fut ordonné le 17 avril 1904. Professeur au collège Sainte-Marie de Montréal, depuis 1906.

VANIER (Rév. Père Elias-Henri), né à Saint-Martin-de-Laval, le 23 juin 1863, de Henri Vanier, cultivateur, et d'Emélie David, fit ses études à Saint-Laurent près Montréal ; entra chez les Pères Sainte-Croix à la Côte-des-Neiges près Montréal en 1883 et prononça ses vœux à Saint-Laurent en 1884 ; fut ordonné à Montréal par Mgr Fabre, le 31 juillet 1887. Au collège de Saint-Laurent, professeur de méthode (1887-1890), préfet de discipline (1890-1895), professeur de belles-lettres (1895-1900) ; préfet de discipline au collège de Memramcook dans le Nouveau-Brunswick (1900-1901) ; encore au collège de Saint-Laurent, préfet de discipline (1901-1904), professeur de méthode (1904-1905), de belles-lettres depuis 1905. Bachelier-ès-lettres (1883).

VANIER (Rév. Père Henri-Albert), né à Sainte-Rose-de-Laval, le 8 décembre 1874, d'Octave Vanier, cultivateur, et d'Elisabeth Mercier, fit ses études à Saint-Laurent près Montréal ; entra chez les Pères Sainte-Croix à Saint-Laurent en 1898 et prononça ses vœux à Sainte-Geneviève-près-Montréal en 1900 ; fut ordonné à Montréal par Mgr Bruchési, le 25 août 1901. Préfet de discipline au collège de Memramcook dans le Nouveau-Brunswick, depuis 1901. Bachelier-ès-arts de l'université de Québec (1895).

VANIER (Rév. Père Philéas), né à Sainte-Rose-de-Laval, le 19 octobre 1879, d'Octave Vanier, cultivateur, et d'Elisabeth Mercier, fit ses études à Saint-Laurent près Montréal ; entra chez les Pères Sainte-Croix à Sainte-Geneviève-près-Montréal en 1899 et prononça ses vœux à Saint-Laurent en 1901 ; fut ordonné à Montréal par Mgr Bruchési, le 19 décembre 1903. Professeur de philosophie et de mathématiques au collège de Saint-Laurent, depuis 1903. Licencié en philosophie (1901) et en théologie (1903) de l'université de Québec.

VAUDREUIL (L'abbé Joseph-Alcide), né à Lotbinière, le 21 mars 1869, de David Vaudreuil, cultivateur, et d'Odélie Lauzé, fit ses études à Québec, où il fut ordonné par Mgr Bégin, le 14 novembre 1897. Vicaire à Windsor-Mills (1897-1898), à Valcourt (1898-1899), à Magog (1899-1900), à Weedon (1900-1901), à Magog encore (1901-1902), à Richmond (1902-1903) ; curé de Valracine, depuis 1903.

VEILLARD (Rév. Père Clément), entré chez les Eudistes, fut ordonné le 1 juillet 1901. Professeur au collège de Church-Point dans la Nouvelle-Ecosse (1901-1907), au séminaire de Valleyfield depuis 1907.

VEILLET (L'abbé Ch.-B.) fut ordonné le 7 juillet 1901. Vicaire à Saint-Narcisse-de-Champlain (1901-1904) ; à Saint-Joseph-de-Mékinac, vicaire (1904-1905), curé depuis 1905.

VEILLEUX (L'abbé Joseph-Odilon), né à Saint-Victor-de-Tring, comté de Beauce, le 2 août 1868, de Pierre Veilleux, cultivateur, et d'Adélaïde Mercier, fit ses études à Québec, où il fut ordonné par Mgr Bégin, le 5 mai 1895. Desservant à la Grosse-Ile (1895) ; vicaire à Saint-Michel-de-Bellechasse (1895-1898), à Saint-Jean-Deschaillons (1898-1899) ; curé de Sainte-Rose-de-Dorchester (1899-1906), où il a terminé l'église et le presbytère et d'où il a bâti une chapelle dans sa mission de Saint-Louis-de-Gonzague en 1901 ; curé de Saint-Philémon, depuis 1906.

VERMETTE (L'abbé Joseph-Stanislas), né à Sainte-Scholastique, comté des Deux-Montagnes, le 9 avril 1876, de Paul Vermette, cultivateur, et de Philomène Hamelin, fit ses études à Sainte-Thérèse et fut ordonné à Valleyfield par Mgr Emard, le 13 septembre 1903. Vicaire à Sainte-Marthe (1903-1904), à Salem dans le Massachusetts depuis 1904.

VÉRONNEAU (L'abbé J.-Auriemma), né à Saint-François-du-Lac, comté d'Yamaska, le 22 août 1877, de Joseph Véronneau, menuisier, et de Célina-M. Forcier, fit ses études à Ottawa ; entra chez les Oblats de Marie-Immaculée à Lachine en 1900 et prononça ses vœux en 1902 à Ottawa, où il fut ordonné par Mgr Duhamel, le 9 juin 1906. Professeur à l'université d'Ottawa, depuis 1906. Bachelier-ès-arts (1903).

VERREAU (L'abbé Joseph-Alphonse), né à Sainte-Flavie, comté de Rimouski, le 24 juillet 1868, de Séverin Verreau et d'Angèle Beaulieu, fit ses études à Rimouski et fut ordonné dans sa paroisse natale, le 15 janvier

1893. Vicaire à Saint-Modeste (1893), à Sainte-Anne-des-Monts (1893-1894), à la cathédrale de Rimouski (1894-1895), à Sainte-Flavie (1895-1897) ; premier curé de Saint-Cyprien-de-Témiscouata (1897-1902) ; directeur des élèves au séminaire de Rimouski (1902-1904) ; assistant-curé à Sainte-Luce (1904-1905) ; curé de Mont-Joli, depuis 1905.

VERREAULT (L'abbé Arthur) fut ordonné le 5 mai 1901. Vicaire à Sainte-Agnès-de-Charlevoix (1901-1903), à Roberval (1903-1905) ; curé de la Rivière-Portneuf, depuis 1905.

VERRET (L'abbé Joseph-Olivier-Edmond), né à la Jeune-Lorette, comté de Québec, le 19 mai 1859, d'Olivier Verret, menuisier, et de Mathilde Martel, fit ses études à Québec ; fut ordonné dans sa paroisse natale par Mgr A. Racine, le 25 juillet 1884. Vicaire à Beauport (1884-1888), à Sillery (1888-1891), à la cathédrale de Sherbrooke (1891-1892) ; curé de Sainte-Catherine (1892-1894), de Saint-Sylvestre depuis 1894. Licencié en théologie et en droit canonique (1884).

VÉZINA (L'abbé François-Xavier-Louis), né à Saint-François-de-l'île-Jésus, comté de Laval, le 13 septembre 1837, de François Vézina, cultivateur, et de Marie Therrien, fit ses études à Sainte-Thérèse, à L'Assomption et au grand séminaire de Montréal, où il fut ordonné par Mgr Bourget, le 21 décembre 1861. Vicaire à Châteauguay (1861-1863), à Beauharnois (1863) ; desservant à Saint-Stanislas-de-Kostka (1863) ; vicaire encore à Châteauguay (1863-1864), à Sainte-Marthe (1864-1865) ; curé-fondateur de Sainte-Justine-de-Vaudreuil (1865-1871), où il a bâti une église en 1866 ; curé de Saint-Zotique (1871-1877), où il a construit une église en 1874 ; aumônier de la maison de l'Ange-Gardien à Boston dans le Massachusetts (1877-1879) ; curé de Saint-Joseph de Salem (1879-1887), où il a édifié une église en 1884 ; retiré, depuis 1887.

VÉZINA (L'abbé Joseph-Albert), né à Saint-Denis-sur-Richelieu, comté de Saint-Hyacinthe, le 6 décembre 1876, de Magloire Vézina, marchand, et d'Emélie Charron, fit ses études à Saint-Hyacinthe, où il fut ordonné par Mgr Decelles, le 25 juillet 1902. Professeur au séminaire de Saint-Hyacinthe (1902-1903) ; vicaire à Saint-Hugues (1903-1907) ; malade à St-Hyacinthe, depuis 1907.

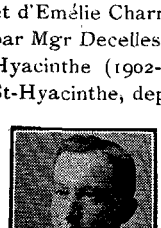

VÉZINA (L'abbé Joseph-Arthur-Aldéric), né à Montréal, le 11 octobre 1869, de Magloire Vézina, marchand, et d'Emélie Charron, fit ses études à Saint-Hyacinthe, où il fut ordonné par Mgr Decelles, le 3 mai 1893. A Iberville, vicaire (1893-1895), aumônier du juvénat des Frères Maristes (1895-1899) ; professeur au séminaire de Saint-Hyacinthe, depuis 1899.

VÉZINA (L'abbé Joseph-Edouard-Augustin), né à L'Ange-Gardien-de-Montmorency, le 29 décembre 1861, d'Augustin Vézina et d'Angèle Huot, fut ordonné à Québec, le 30 mai 1885. Vicaire à Saint-Joseph-de-Beauce, à l'Ile-aux-Grues et missionnaire à la Grosse-Ile (1885-1889) ; vicaire à

Saint-Alphonse-de-Thetford (1889-1891), à Sainte-Marguerite-de-Dorchester (1891-1892), à Saint-David-de-l'Auberivière (1900-1901), à Saint-Denis-de-la-Bouteillerie (1901-1902), à Notre-Dame d'Ogdensburg dans l'état de New-York (1902-1903) ; curé de Saint-Gilbert (1903-1904), de Saint-François-d'Orléans (1904-1905) ; auxiliaire à Saint-Jean-Deschaillons (1905-1907) ; curé de Saint-Philémon, depuis 1907.

VÉZINA (L'abbé Joseph-Ernest), né à Saint-Denis-sur-Richelieu, comté de Saint-Hyacinthe, le 4 juin 1878, de Magloire Vézina, marchand, et d'Emélie Charron, fit ses études à Saint-Hyacinthe et au grand séminaire de Montréal ; fut ordonné à Saint-Hyacinthe par Mgr Bernard, le 25 juillet 1906. Professeur au séminaire de Saint-Hyacinthe (1906-1907) ; vicaire à Upton, depuis 1907.

VÉZINA (Rév. Père Joseph-Wilbrod), né à Saint-Denis-sur-Richelieu, comté de Saint-Hyacinthe, le 2 décembre 1875, de Magloire Vézina, marchand, et d'Emélie Charron, fit ses études à Saint-Hyacinthe ; entra chez les Oblats de Marie-Immaculée en 1893 et prononça ses vœux en 1895 à Ottawa, où il fut ordonné par Mgr Duhamel, le 18 décembre 1898. A Ottawa, professeur au juniorat et en même temps vicaire à l'église du Sacré-Cœur (1899-1900) ; vicaire à Saint-Sauveur de Québec (1900-1904) ; vicaire à Mattawa avec charge de missions (1904-1907) ; vicaire au Sacré-Cœur de Winnipeg dans le Manitoba, depuis 1907.

VÉZINA (L'abbé L.-A.). Curé de Norton-Mills dans le Vermont (1900-1901), de Shoreham (1901-1907), de Vergennes depuis 1907.



VÉZINA (L'abbé Marie-Alfred-Léonce), né à Saint-Joseph-de-Beauce, le 20 novembre 1866, de Zéphirin Vézina, protonotaire, et de Caroline Trépanier, fit ses études à Québec et à Sainte-Anne-de-la-Pocatière ; fut ordonné à Québec par Mgr Blais, le 26 mai 1892. Professeur au collège de Sainte-Anne-de-la-Pocatière (1892-1899) ; vicaire à Fraserville (1899-1902), à Saint-Roch [illegible] Québec (1902-1905) ; depuis 1905, curé de Saint-Ludger-de-Témiscouata, où il a terminé l'église seulement commencée et acheté une maison pour la convertir en presbytère l'an 1907.

VIAU (L'abbé Alphonse), né à Saint-Benoit-des-Deux-Montagnes, le 28 mai [illegible] de Joseph Viau et de Clémence Joron, fut ordonné à Montréal le 20 décembre 1879. Professeur au collège de Rigaud (1880-1887) ; vicaire à Joliette (1887-1889), au Saint-Enfant-Jésus de Montréal (1889-1893) ; curé de Sainte-Julienne, depuis 1893.

VIAUD (Rév. Père Victor), né à Saint-Malo dans le diocèse de Nantes en France le 17 septembre 1873, de Victor Viaud, marin, et de Victorine Tual, fit ses études au petit séminaire de Nantes ; entra chez les Oblats de Marie-Immaculée à Angers en France l'an 1897 et prononça ses vœux l'an 1899 [illegible] Belgique à Liège, où il fut ordonné par Mgr Granito Pignatelli di Bel-

monte, le 13 juillet 1902. Vicaire à Saint-Jean-Baptiste de Lowell dans le Massachusetts, depuis 1903.

VICTORIN (Rév. Père), entré chez les Franciscains, fut ordonné le 6 août 1905. Religieux à Québec, depuis 1905.

VIEN (L'abbé J.-Léon) fut ordonné le 17 mars 1907. Professeur au collège de Lévis, depuis 1907.

VIGER (L'abbé Charles-Camille-Tancrède), né à Saint-Jacques-de-l'Achigan, comté de Montcalm, le 26 avril 1850, fut ordonné le 18 décembre 1875. Vicaire à Valleyfield (1876-1877), aux Cèdres (1877-1882), à Terrebonne (1882-1888) ; curé-fondateur de Sainte-Marie-Salomée (1888-1904), de l'Epiphanie depuis 1904.

VIGER (L'abbé Georges-Ernest), né à Saint-Jacques-de-l'Achigan, comté de Montcalm, le 1 février 1839, de Séraphin Viger, médecin, et de Marie-Elmire-Elodie Archambault, fit ses études à L'Assomption, au grand séminaire de Montréal et au séminaire Saint-Sulpice de Paris, où il entra chez les Sulpiciens et où il fut ordonné par Mgr Charbonnel, le 14 juin 1862. Directeur et professeur au collège Saint-Charles dans le Maryland, depuis 1862. Maître-ès-arts de l'université Sainte-Marie de Baltimore. Il a terminé et édité HANDBOOK OF ENGLISH AND AMERICAN LITTERATURE après la mort de l'auteur l'abbé Jenkins, un volume in-12 de 646 pages, lequel a eu quinze éditions depuis 1876 ; auteur de SKETCH OF SAINT-MARY'S SEMINARY IN BALTIMORE, un volume de 36 pages, extrait du CENTENIAL VOLUME, un volume in-8 (1897), dont il est l'éditeur ; auteur aussi du SKETCH OF SAINT-CHARLES COLLEGE, un volume in-4 de 63 pages (1898) ; auteur encore de FIRST YEAR'S LATIN GRAMMAR, un volume in-12, deux éditions (1899-1901).



VIGNEAULT (L'abbé Joseph-Louis), né à Saint-Ambroise-de-Kildare, comté de Joliette, le 10 décembre 1861, d'Olivier Vigneault, cultivateur, et de Marie Trudeau, fit ses études à Joliette et fut ordonné à Montréal par Mgr Fabre, le 19 juin 1886. Vicaire à Saint-Timothée-de-Beauharnois (1886-1887) ; professeur au collège de Rigaud (1887-1892) ; curé de Notre-Dame-de-la-Merci avec desserte de Saint-Emile-de-Montcalm (1892-1899) ; aumônier du Mont-La-Salle à Montréal (1899-1900) ; curé de Sainte-Théodosie, depuis 1900.



VIGNEAULT (L'abbé Joseph-Michel), né à Saint-Ambroise-de-Kildare, comté de Joliette, le 7 juin 1864, d'Olivier Vigneault, cultivateur, et de Marie Trudeau, fit ses études à Joliette et au grand séminaire de Montréal, où il fut ordonné par Mgr Fabre, le 27 mai 1893. Vicaire à Contrecœur (1893), à Saint-Thomas-de-Joliette (1893-1897), à Saint-Philippe-de-Laprairie

(1897-1899), à Chambly (1899-1900) ; desservant de Notre-Dame-de-la-Merci (1900-1903) ; en repos (1903-1904) ; curé de Sainte-Béatrice, depuis 1904.

VILLANDRÉ (L'abbé Joseph-D.-D.), né à Saint-Cuthbert, comté de Berthier, le 5 octobre 1868, d'Elzéar Villandré, cultivateur, et de Louise Cornellier-Grandchamp, fit ses études à Saint-Laurent près Montréal et au grand séminaire de Montréal, où il fut ordonné par Mgr Emard, le 19 décembre 1896. Vicaire à Central-Falls dans le Rhode-Island (1897), à Natick (1897-1898) ; directeur du collège Notre-Dame à Fall-River dans le Massachusetts (1898-1904) ; depuis 1904, premier curé du Sacré-Cœur de North-Attleboro, où il a construit un presbytère.

VILLENEUVE (L'abbé Abraham), né à Roberval, comté du Lac-Saint-Jean, le 13 décembre 1864, de Joseph Villeneuve et de Josephte Fortin, fit ses études à Chicoutimi, où il fut ordonné par Mgr Bégin, le 2 mars 1892. Vicaire à Hébertville (1892-1894) ; missionnaire sur l'île d'Anticosti dans le golfe Saint-Laurent (1894-1895), aux Sept-Iles (1895-1903) ; premier curé de Péribonka sur les bords du lac Saint-Jean, depuis 1903 ; en même temps aumônier de l'orphelinat de la même paroisse (1903-1906).

VILLENEUVE (L'abbé Charlemagne-G.), né à Sainte-Anne-des-Plaines, comté de Terrebonne, le 12 mars 1872, de Joachim Villeneuve, cultivateur, et de Célina Limoges, fit ses études à Sainte-Thérèse ; fut ordonné à Montréal par Mgr Fabre, le 25 juillet 1896. Vicaire à Saint-Eustache (1896-1901), au Saint-Enfant-Jésus de Montréal depuis 1901.

VILLENEUVE (Rév. Père G.-E.), entré chez les Oblats de Marie-Immaculée, fut ordonné le 12 juin 1897. Professeur à l'université d'Ottawa (1897-1898) ; au noviciat de Lachine (1898-1899), économe (1899-1901) ; économe à Saint-Pierre de Montréal, depuis 1901.

VILLENEUVE (L'abbé Gédéon-Vitalien), né à Lachenaie, comté de L'Assomption, le 18 janvier 1846, de Gédéon Villeneuve, marchand, et de Marie-Anne Trudeau, fit ses études à L'Assomption et fut ordonné à Montréal par Mgr Bourget, le 9 août 1868. Au collège de L'Assomption, professeur (1868-1872), procureur depuis 1872, supérieur depuis 1899. Docteur en théologie (1902) ; chanoine honoraire de la cathédrale de Montréal, depuis 1904. Vicaire forain, depuis 1900.

VILLENEUVE (Rév. Père Joseph-Edouard), voir **HUMBERT (Rév. Père)**.

VILLENEUVE (L'abbé Noé), né à Saint-Justin, comté de Maskinongé, le 15 juin 1860, de Joseph Villeneuve, cultivateur, et de Philomène Morin, fit ses études aux Trois-Rivières et fut ordonné dans sa paroisse natale par Mgr Laflèche, le 29 juin 1886. Vicaire à Sainte-Anne-de-la-Pérade (1886) ; à Champlain (1886-1889), à Saint-Stanislas-de-Champlain (1889), à Valmont (1889-1893), à Maskinongé (1889-1897), aux Trois-Rivières (1897-1899 ; depuis 1899, curé de Valmont, où il a construit un presbytère en 1903.

VILLENEUVE (Rév. Père Rodrigue), entré chez les Oblats de Marie-Immaculée, fut ordonné le 25 mai 1907. Au scolasticat d'Ottawa, depuis 1907.

VINCENT (L'abbé Arthur-Adolphe), né à Québec, le 22 septembre 1866, d'Elzéar Vincent, libraire, et de Rose Doyon, fit ses études à Québec, où il fut ordonné par le Cardinal Taschereau, le 23 mai 1891. Professeur et économe au séminaire de Chicoutimi (1891-1897) ; vicaire à Sainte-Anne-de-la-Pocatière (1897-1899) ; curé d'Inverness-de-Mégantic (1899-1905), où il a bâti un presbytère en 1904 ; curé de Broughton, depuis 1905.

VINCENT (L'abbé J.-C.) fut ordonné le 29 juin 1901. Professeur au séminaire de Valleyfield, depuis 1901.

VINCENT (L'abbé Joseph-Emile-Michel), né à Coaticook, comté de Stanstead, le 8 août 1877, de Joseph-Ovila Vincent et de Marie Chartier, fit ses études à Saint-Hyacinthe et à Sherbrooke, où il fut ordonné par Mgr P. LaRocque, le 1 juillet 1900. Professeur au séminaire de Sherbrooke, depuis 1900.



VINCENT (L'abbé Joseph-Zéphirin), né à La Présentation, comté de Saint-Hyacinthe, le 20 mai 1852, de Jean-Baptiste Vincent, cultivateur, et de Henriette Saint-Michel, fit ses études à Saint-Hyacinthe et à Sorel ; fut ordonné à Saint-Hyacinthe par Mgr Moreau, le 3 septembre 1876. Vicaire à Iberville (1876-1877), à Sorel (1877-1878) ; desservant à Iberville (1878) ; vicaire à Saint-Aimé-sur-Yamaska (1878), à la cathédrale de Saint-Hyacinthe (1879), à Upton (1879), à Roxton (1879-1880), à Sainte-Rosalie (1880-1881), à Contrecœur (1881), à Saint-Marc (1881-1882), à Saint-Charles-sur-Richelieu (1882-1883), à Saint-Pie-de-Bagot (1883-1885) ; curé de Saint-Ignace-de-Stanbridge (1885-1891) ; près Saint-Hyacinthe premier curé de Saint-Thomas-d'Aquin (1891-1896), où il a bâti un presbytère ; depuis 1896, curé de Saint-Grégoire-d'Iberville, où il a restauré l'église.

VINCENT (Rév. Père Léopold), né en France le 30 décembre 1878, fit ses études au collège de Valognes et au grand séminaire de Coutances ; entra chez les Eudistes en 1901 ; fut ordonné à Rennes par le Cardinal Labouré, le 5 juin 1903. Professeur au collège de Church-Point dans la Nouvelle-Ecosse, depuis 1903.



VINCENT (L'abbé Prosper), né à la Jeune-Lorette, comté de Québec, le 7 août 1842, de Philippe Vincent, grand chef huron, commerçant de raquettes et de souliers mous, et de Henriette Romain, fit ses études à Québec, où il fut ordonné par Mgr Laflèche, le 2 octobre 1870. Vicaire à Sainte-Catherine (1870-1871), à Sillery (1871-1873); curé de Valcartier (1873-1875) ;

vicaire au Cap-Saint-Ignace (1875-1877) ; retiré (1877-1882) ; assistant à l'Ile-du-Grand-Calumet (1882-1892) ; retiré (1892-1894) ; assistant à Saint-Damien-de-Buckland (1894-1897) ; vicaire à Saint-Anselme (1897-1900) ; retiré à Lévis, depuis 1900. Premier prêtre huron ; parmi les gens de sa nation il porte le nom de Sawatanin, qui signifie l'homme du souvenir.

VITAL (Rév. Père), né à Loubersan dans le département du Gers en France le 13 mars 1873, fit ses études sous la direction des Capucins, chez qui il entra à Manrèse en Espagne l'an 1890 et y prononça ses vœux en 1891 sous le nom de Frère Vital ; fut ordonné à Ottawa par Mgr Duhamel, le 15 mai 1898. Assistant-curé à Saint-Charles de Québec, depuis 1902.

VOLBERT (L'abbé Adolphe), né à Charpentry dans la Lorraine en France, le 28 septembre 1853, de Mathias Volbert, gendarme, et de Zénaïde Joseph, fit ses études au petit et au grand séminaire de Verdun-sur-Meuse, où il fut ordonné par Mgr Hacquard, le 25 juillet 1877. Vicaire à Dan-sur-Meuse (1877-1879) ; curé de Delut (1879-1882) ; professeur à l'école Fénélon de Bar-le-Duc (1882-1883), au petit séminaire de Verdun-sur-Meuse (1883-1888) ; en repos et précepteur (1888-1890) ; entra chez les Sulpiciens en 1890 ; à la solitude d'Issy (1890-1891) ; professeur au séminaire de philosophie de Montréal, depuis 1891. Licencié-ès-lettres (1890).

VOYER (L'abbé Elzéar) fut ordonné le 19 mai 1898. Professeur au séminaire de Québec (1898-1901) ; vicaire à Saint-Malo de Québec (1901-1907); curé de Saint-Pierre-Baptiste, depuis 1907.

VOYER (L'abbé Ludger), né à Saint-Alexandre-de-Kamouraska, le 6 mai 1872, de Louis Voyer, cultivateur, et de Joséphine Bélanger, fit ses études à Saint-Laurent près Montréal, à Memramcook et à Marieville ; fut ordonné à Montréal par Mgr Bruchési, le 30 juin 1901. Vicaire à Matane (1902-1903), à Saint-Octave-de-Métis (1903-1904), à la Baie-Saint-Louis dans l'état du Mississipi (1904-1906) ; assistant-curé à Vicksburg, depuis 1906.

VUILLERMET (Rév. Père A.), entré chez les Dominicains, fut ordonné le 29 septembre 1901. Religieux à Notre-Dame de Saint-Hyacinthe (1903-1906) ; directeur de la jeunesse étudiante de l'université de Lille en France, depuis 1906. Auteur de LA MISSION DE LA JEUNESSE CONTEMPORAINE, un volume in-12 d'environ 200 pages (1907).

W



WADDEL (L'abbé Désiré-Marie-Joseph-Napoléon), né à Montréal, le 30 janvier 1883, de Sévère Waddel, employé civil, et de Philomène Chevrier, fit ses études au séminaire de Montréal, au séminaire Saint-Sulpice à Paris et au collège canadien de Rome en Italie ; fut ordonné à Paris par Mgr Jourdan de la Passadière, le 30 juin 1906. Encore étudiant à Rome, depuis 1906. Docteur en philosophie (1907).

WADDEL (Rév. Père Joseph), né à Sainte-Thérèse, comté de Terrebonne, le 21 mars 1874, de Jean-Baptiste Waddel, boucher, et d'Esther Bertrand, fit ses études dans sa paroisse natale ; entra chez les Jésuites au Sault-au-Récollet en 1892 et y prononça ses vœux en 1894 ; fut ordonné à Montréal par Mgr Bruchési, le 4 avril 1904. Assistant-maître des novices au Sault-au-Récollet (1905-1907) ; à l'Immaculée-Conception de Montréal, depuis 1907.

Y

YELLE (L'abbé Hector), né à Saint-Rémi-de-Napierville, le 4 février 1879, de Berthélemy Yelle, cultivateur, et de Césarie Martin, fit ses études à Rigaud et à Ottawa ; fut ordonné à Lefaivre par Mgr Duhamel, le 1 mai 1904. Vicaire à Saint-André-Avellin, depuis 1904.

INDEX

DES NOMS DE VILLES ET DE PAROISSES

DE

L'AMÉRIQUE SEPTENTRIONALE

USITÉS DANS CE VOLUME.

ABRÉVIATIONS : *t* titulaire ; *c* comté ; *d* diocèse ; *p* province ; *e* état.

A

Acadieville, *c* Kent ; *d* Chatham ; *p* Nouveau-Brunswick, Canada.
Acton, *t* Saint André ; *c* Bagot ; *d* Saint-Hyacinthe ; *p* Québec, Can.
Acton, *c* Halton ; *d* Hamilton ; *p* Ontario, Can.
Adams, *d* Springfield ; *e* Massachusetts, Etats-Unis.
Adamsville, *c* Brome ; *d* Saint-Hyacinthe ; *p* Québec, Can.
Adamsville-du-Nouveau-Brunswick, *c* Kent ; *d* Saint-Jean, Can.
Akron, *d* Sioux-City ; *e* Iowa, E.-U.
Aladdin, *d* Lead ; *e* Dakota-Méridional, E.-U.
Albanel, *c* Lac-Saint-Jean ; *d* Chicoutimi ; *p* Québec, Can.
Albany, sur la baie d'Hudson ; *d* Pembroke, Can.
Albany, *d* Albany ; *e* New-York, E.-U.
Albion, *d* Providence ; *e* Rhode-Island, E.-U.
Alburg, *d* Burlington ; *e* Vermont, E.-U.
Aldfield, *c* Pontiac ; *d* Pembroke ; *p* Québec, Can.
Alexandria, *c* Glengarry ; *d* Alexandria ; *p* Ontario, Can.
Alfred, *t* Saint Victor ; *c* Prescott ; *d* Ottawa ; *p* Ontario, Can.
Almonte, *c* Lanark ; *d* Ottawa ; *p* Ontario, Can.
Alpena, *d* Grand-Rapids ; *e* Michigan, E.-U.
Altona, *d* Ogdensburg ; *e* New-York, E.-U.
Alverno, *d* Grand-Rapids ; *e* Michigan, E.-U.
Amesbury, *d* Boston ; *e* Massachusetts, E.-U.
Amherst, *c* Cumberland ; *d* Halifax ; *p* Nouvelle-Ecosse, Can.
Amherstburg, *c* Essex ; *d* London ; *p* Ontario, Can.
Amqui, *t* Saint Benoit Labre ; *c* et *d* Rimouski ; *p* Québec, Can.
Ancienne-Lorette, *c*, *d* et *p* Québec ; Can.
Anderson, *d* Fort-Wayne ; *e* Indiana, E.-U.

Angers, *c* et *d* Ottawa ; *p* Québec, Can.
Angus, *c* Compton ; *d* Sherbrooke ; *p* Québec, Can.
Aniwa, *d* Green-Bay ; *e* Wisconsin, E.-U.
Annandale, *d* Saint-Paul-Minnésota ; E.-U.
Anse-au-Griffon, *c* Gaspé ; *d* Rimouski ; *p* Québec, Can.
Anse-aux-Gascons, *c* Bonaventure ; *d* Rimouski ; *p* Québec, Can.
Anse Saint-Jean, *c* et *d* Chicoutimi ; *p* Québec, Can.
Antigonish, *c* et *d* Antigonish ; *p* Nouvelle-Ecosse, Can.
Arctic, *d* Providence ; *e* Rhode-Island, E.-U.
Arichat, *c* Richmond ; *d* Antigonish ; *e* Nouvelle-Ecosse, Can.
Arichat-Ouest, *c* Richmond ; *d* Antigonish ; *p* Nouvelle-Ecosse, Can.
Argyle, *d* Duluth ; *e* Minnésota, E.-U.
Arlington, *d* Burlington ; *e* Vermont, E.-U.
Armagh, *c* Bellechasse ; *d* et *p* Québec. Can.
Arnprior, *c* Renfrew ; *d* Pembroke ; *p* Ontario, Can.
Arthabaskaville, *t* Saint Christophe ; *c* Arthabaska ; *d* Nicolet ; *p* Québec.
Arundel, *c* Argenteuil ; *d* Ottawa ; *p* Québec, Can.
Asbestos, *t* Saint Aimé ; *c* Richmond ; *d* Sherbrooke ; *p* Québec, Can.
Ascot-Corner, *c* et *d* Sherbrooke ; *p* Québec, Can.
Asheville, *e* Caroline-Septentrionale, E.-U.
Ashfield, *c* Huron ; *d* London ; *p* Ontario, Can.
Ashland, *d* Manchester ; *e* New-Hampshire, E.-U.
Ashland-du-Kentucky, *d* Covington, E.-U.
Ashland-du-Maine, *d* Portland, E.-U.
Ashland-du-Massachusetts, *d* Boston, E.-U.
Ashton, *d* Providence ; *e* Rhode-Island, E.-U.
Assametquagan, *c* Bonaventure ; *d* Rimouski ; *p* Québec, Can.
Assumption, *d* Alton ; *e* Illinois, E.-U.
Atlin, dans le Yukon, Can.
Attleboro, *d* Fall-River ; *e* Massachusetts, E.-U.
Aubigny, *t* Saint Antoine ; *d* Saint-Boniface ; *p* Manitoba, Can.
Auburn, *d* Portland ; *e* Maine, E.-U.
Augusta, *d* Portland ; *e* Maine, E.-U.
Augusta-de-la-Georgie, *d* Savannah, E.-U.
Aurora, *d* Chicago ; *e* Illinois, E.-U.
Aurora, *d* Concordia ; *e* Kansas, E.-U.
Au-Sable, *d* Grand-Rapids ; *e* Michigan, E.-U.
Aylmer, *c* et *d* Ottawa ; *p* Québec, E.-U.

B

Bagotville, *t* Saint Alphonse ; *c* et *d* Chicoutimi ; *p* Québec, Can.
Baie-du-Febvre, *c* Yamaska ; *d* Nicolet ; *p* Québec, Can.
Baie-Sainte-Catherine, *d* Chicoutimi ; *p* Québec, Can.
Baie-Sainte-Claire, sur l'île d'Anticosti ; *p* Québec, Can.
Baie-Saint-Louis, *d* Natchez ; *e* Missouri, E.-U.

Baie-Saint-Paul, *c* Charlevoix ; *d* Chicoutimi ; *p* Québec, Can.
Baie-Saint-Pierre, *d* Charlottetown, Can.
Baie-Shawinigan, *t* Sacré-Cœur ; *d* Trois-Rivières ; *p* Québec, Can.
Balmoral, *c* Ristigouche ; *d* Chatham ; *p* Nouveau-Brunswick, Can.
Baltic, *d* Hartford ; *e* Connecticut, E.-U.
Baltimore, *d* Baltimore ; *e* Maryland, E.-U.
Bangor-de-l'état-de-New-York, *d* Ogdensburg, E.-U.
Barachois, *c* Westmoreland ; *d* Saint-Jean-du-Nouveau-Brunswick, Can.
Barré, *d* Burlington ; *e* Vermont, E.-U.
Bartibogue, *e* Northumberland ; *d* Chatham ; *p* Nouveau-Brunswick, Can.
Barton, *d* Burlington ; *e* Vermont, E.-U.
Bartlett, *d* Manchester ; *e* Nouveau-Hampshire, E.-U.
Bassin, sur les îles de la Madeleine ; *d* Charlottetown, Can.
Bathurst, *c* Gloucester ; *d* Chatham ; *p* Nouveau-Brunswick, Can.
Batiscan, *t* Saint François Xavier ; *c* Champlain ; *p* Québec, Can.
Batoche, dans la Saskatchewan, Can.
Battleford, dans la Saskatchewan, Can.
Bay-City, *d* Grand-Rapids ; *e* Michigan, E.-U.
Bayou-du-Large, *d* Nouvelle-Orléans ; Louisiane, E.-U.
Bayou-Lacombe, *d* Nouvelle-Orléans ; *e* Louisiane, E.-U.
Beardsley, *d* Saint-Paul-Minnésota, E.-U.
Beaudet, *c* Portneuf ; *d* et *p* Québec, Can.
Beauharnois, *t* Saint Clément ; *d* Valleyfield ; *p* Québec, Can.
Beaumont, *t* Saint Etienne ; *c* Bellechasse ; *d* et *p* Québec, Can.
Beaumont-de-l'Alberta, *d* Saint-Albert-de-l'Alberta, Can.
Beauport, *c*, *d* et *p* Québec, Can.
Beaurivage, *t* Saint Patrice ; *c* Lotbinière ; *d* et *p* Québec, Can.
Beaverstone, sur l'île Manitouline ; *p* Ontario, Can.
Beaverville, *d* Péoria ; *e* Illinois, E.-U.
Bécancourt, *c* et *d* Nicolet ; *p* Québec, Can.
Bedford, *c* Missisquoi ; *d* Saint-Hyacinthe ; *p* Québec, Can.
Bedford-d'Ontario, *c* Frontenac, *d* Kingston ; *p* Ontario, Can.
Bedford-du-Vermont, *d* Burlington, E.-U.
Belcourt, *d* Fargo ; *e* Dakota-Septentrional, E.-U.
Bellefourche, *d* Leeds ; Dakota-Septentrional, E.-U.
Bellerive, *c* Beauharnois ; *d* Valleyfield ; *p* Québec, Can.
Belle-Rivière, *e* Essex ; *d* London ; *p* Ontario, Can.
Bellingham, *d* Nesqually ; *e* Washington, E.-U.
Belœil, *c* Verchères ; *d* Montréal ; *p* Québec, Can.
Belvidere, *d* Chicago ; *e* Illlnois, E.-U.
Bennington, *d* Burlington ; *e* Vermont, E.-U.
Beulah, *d* Lead ; *e* Dakota-Méridional, E.-U.
Bergeronnes, *c* Saguenay ; *d* Chicoutimi ; *p* Québec, Can.
Berlin, *c* Waterloo ; Hamilton ; *p* Ontario, Can.
Berlin-Falls, *d* Manchester ; *e* Nouveau-Hampshire, E.-U.

Berthier-en-Bas, *c* Montmagny ; *d* et *p* Québec, Can.
Berthierville, *c* Berthier ; *d* Joliette ; *p* Québec, Can.
Betsiamis, sur la côte du Labrador ; *p* Québec, Can.
Bic, *c* et *d* Rimouski ; *p* Québec, Can.
Biddeford, *d* Portland ; *e* Maine, E.-U.
Bienville, *c* Lévis ; *c* et *p* Québec, Can.
Big-Point, *c* Kent ; *d* London ; *p* Ontario, Can.
Big-Rapids, *d* Grand-Rapids ; *e* Michigan, E.-U.
Big-Tracadie, *d* Antigonish ; *p* Nouvelle-Ecosse, Can.
Billing's-Bridge, *t* Saint Thomas d'Aquin ; *c* Russell ; *d* Ottawa, Can.
Black-Brook, *d* Ogdensburg ; *e* New-York, E.-U.
Blackfoot-Crossing, *d* Saint-Albert-de-l'Alberta, Can.
Black-River, *d* Grand-Rapids ; *e* Michigan, E.-U.
Blairmore, *d* Saint-Albert-de-l'Alberta, Can.
Blake, *d* Superior ; *e* Wisconsin, E.-U.
Blanc-Sablon, sur la côte du Labrador ; *p* Québec, Can.
Blandford, *c* Arthabaska ; *d* Nicolet ; *p* Québec, Can.
Blézard-Vallée, *c* Nipissing ; *d* Sault-Sainte-Marie-Canadien ; *p* Ontario.
Blind-River, *c* Algoma ; *d* Sault-Sainte-Marie-Canadien ; *p* Ontario, Can.
Blood-Réserve, *p* Alberta, Can.
Bloomfield, *d* Hartford ; *e* Connecticut, E.-U.
Bois-Francs, *c* Pontiac ; *d* Pembroke ; *p* Québec, Can.
Bonanza, dans le Yukon, Can.
Bonaventure, *t* Saint Bonaventure ; *d* Rimouski ; *p* Québec, Can.
Bonavista, *d* Hâvre-de-Grâce ; sur l'île de Terreneuve.
Bonsville, *d* Springfield ; *e* Massachusetts, E.-U.
Bonfield, *c* Nipissing ; *d* Pembroke ; *p* Ontario, Can.
Bonne-Espérance, sur la côte du Labrador, Can.
Bordeaux, près Montréal ; *p* Québec, Can.
Bouchervilie, *e* Chambly ; *d* Montréal ; *p* Québec, Can.
Bouchette, *c* et *d* Ottawa ; *p* Québec, Can.
Bouctouche, *e* Kent ; *d* Saint-Jean-du-Nouveau-Brunswick, Can.
Bourassa, *d* Saint-Boniface ; dans la Saskatchewan, Can.
Bourbonnais, *d* Chicago ; *e* Illinois, E.-U.
Bradley, *d* Chicago ; *e* Illinois, E.-U.
Brandon, *p* Manitoba, Can.
Brandon, *d* Ogdensburg ; New-York, E.-U.
Brandon-du-Vermont, *d* Burlington, E.-U.
Brattleboro, *d* Burlington ; *e* Vermont, E.-U.
Brébeuf, *c* Labelle ; *d* Ottawa ; *p* Québec, Can.
Bremerton, *d* Nesqually ; *e* Washington, E.-U.
Bridgeport, *d* Hartford ; *e* Connecticut, E.-U.
Brimfield, *d* Peoria ; *e* Illinois, E.-U.
Bristol, *d* Manchester ; *e* Nouveau-Hampshire, E.-U.
Broadview, *d* Saint-Boniface ; *p* Saskatchewan, Can.

Brockton, *d* Boston ; *e* Massachusetts, E.-U.
Brockville, *c* Leeds ; *d* Kingston ; *p* Ontario, Can.
Bromptonville, *c* Richmond ; *d* Sherbrooke ; *p* Québec, Can.
Brooklyn, *d* Brooklyn ; *e* New-York, E.-U.
Broughton, *t* Saint Pierre ; *c* Beauce ; *d* et *p* Québec, Can.
Brown's-Valley, *d* Saint-Cloud ; *e* Minnésota, E.-U.
Brownsville, *d* Brownsville ; *e* Texas, E.-U.
Bruce, *d* Superior ; *e* Wisconsin, E.-U.
Brunswick, *d* Portland ; *e* Maine, E.-U.
Bruxelles, *d* Saint-Boniface ; *p* Manitoba, Can.
Buckingham, *c* et *d* Ottawa ; *p* Ontario, Can.
Buckland, *t* Notre-Dame ; *c* Bellechasse ; *d* et *p* Québec, Can.
Buffalo, *d* Buffalo ; *e* New-York, E.-U.
Buffalo-du-Minnésota, *d* Saint-Paul-du-Minnésota, E.-U.
Buffalo-Grove, *d* Chicago ; *e* Illinois, E.-U.
Burlington, *d* Burlington ; *e* Vermont, E.-U.
Burnt-Church, *c* Northumberland ; *d* Chatham ; *p* Nouveau-Brunswick, Can.
Butte-Amirault, *c* Yarmouth ; *d* Halifax ; *p* Nouvelle-Ecosse, Can.
Butte-City, *d* Helena ; *e* Montana, E.-U.
Byng-Inlet, *e* Perry-Sound ; *d* Peterboro ; *p* Ontario, Can.

C

Cabano, *c* Témiscouata ; *d* Rimouski ; *p* Québec, Can.
Cache-Baie, *d* Sault-Sainte-Marie-Canadien ; *p* Ontario, Can.
Cacouna, *c* Témiscouata ; *d* Rimouski ; *p* Québec, Can.
Cadillac, *d* Grand-Rapids ; *e* Michigan, E.-U.
Caledonia, *c* Queen ; *d* Halifax ; *p* Nouvelle-Ecosse, Can.
Calgary, *p* Alberta, Can.
Calumet, *d* Marquette ; *e* Michigan, E.-U.
Cambridge, *d* Boston ; *e* Massachusetts, E.-U.
Campbellton, *c* Ristigouche ; *d* Chatham ; *p* Nouveau-Brunswick, Can.
Canaan, *d* Manchester ; *e* Nouveau-Hampshire, E.-U.
Canard-River, *c* Essex ; *d* London ; *p* Ontario, Can.
Canso, *c* Guysboro ; *d* Antigonish ; *p* Nouvelle-Ecosse, Can.
Cantley, *c* et *d* Ottawa ; *p* Québec, Can.
Cap-au-Renard, *c* Gaspé ; *d* Rimouski ; *p* Québec, Can.
Cap-aux-Os, *c* Gaspé ; *d* Rimouski ; *p* Québec, Can.
Cap-Chat, *c* Gaspé ; *d* Rimouski ; *p* Québec, Can.
Cap-Crocker, *c* Bruce ; *d* Hamilton ; *p* Ontario, Can.
Cap-de-la-Madeleine, *c* Champlain ; *d* Trois-Rivières ; *p* Québec, Can.
Cap-d'Espoir, *c* Gaspé ; *d* Rimouski ; *p* Québec, Can.
Capelton, *c* et *d* Sherbrooke ; *p* Québec, Can.
Capitola, *e* Californie, E.-U.
Cap-Laurentides, *c* Portneuf ; *d* et *p* Québec, Can.
Cap-Pelé, *c* Westmoreland ; *d* Saint-Jean-du-Nouveau-Brunswick, Can.

Cap-Rosier, *c* Gaspé ; *d* Rimouski ; *p* Québec, Can.
Cap-Rouge, *c*, *d* et *p* Québec, Can.
Cap-Saint-Ignace, *c* Montmagny ; *d* et *p* Québec, Can.
Cap-Santé, *c* Portneuf ; *d* et *p* Québec, Can.
Capucins, *c* Gaspé ; *d* Rimouski ; *p* Québec, Can.
Cap-Vincent, *d* Ogdensburg ; *e* New-York, E.-U.
Caraquet, *c* Gloucester ; *d* Chatham ; *p* Nouveau-Brunswick, Can.
Caribou, ou Lac-William ; *p* Colombie-Anglaise, Can.
Caribou, *d* Portland ; *e* Maine, E.-U.
Carleton, *c* Bonaventure ; *d* Rimouski ; *p* Québec, Can.
Carleton-du-Nord-Ouest, *d* Prince-Albert ; *p* Saskatchewan, Can.
Carleton-du-Nouveau-Brunswick, *c* et *d* Saint-Jean-du-Nouveau-Brunswick.
Carlsruhe, *c* Bruce ; *d* Hamilton ; *p* Ontario, Can.
Carrolton, *d* Grand-Rapids ; *e* Michigan, E.-U.
Cascapédiac, *c* Bonaventure, *d* Rimouski ; *p* Québec, Can.
Casselman, *c* Russell ; *d* Ottawa ; *p* Ontario Can.
Caughnawaga, *c* Laprairie ; *d* Montréal ; *p* Québec, Can.
Causapscal, *c* et *d* Rimouski ; *p* Québec, Can.
Cuyaga, *c* Haldimand ; *d* Hamilton ; *p* Ontario, Can.
Cedar-Mill, *d* et *e* Orégon, E.-U.
Cèdres, *c* Soulanges ; *d* Valleyfield ; *p* Québec, Can.
Centerdale, *d* Providence ; *e* Rhode-Island, E.-U.
Central-City, *d* Denver ; *e* Colorado, E.-U.
Central-Falls, *d* Providence ; *e* Rhode-Island, E.-U.
Centreville, *d* Providence ; *e* Rhode-Island, E.-U.
Centreville-du-Minnésota, *d* Saint-Paul-Minnésota, E.-U.
Chambly, *c* Chambly ; *d* Montréal ; *p* Québec, Can.
Chambord, *c* Lac-Saint-Jean ; *d* Chicoutimi ; *p* Québec, Can.
Champion, *d* Marquette ; *e* Michigan, E.-U.
Champlain, *c* Champlain ; *d* Trois-Rivières ; *p* Québec, Can.
Champlain-des-Etats-Unis, *d* Ogdensburg ; *e* New-York.
Chapeau, ou Allumettes ; *c* Pontiac ; *d* Pembroke ; *p* Québec, Can.
Chapleau, *c* Algoma ; *d* Sault-Sainte-Marie-Canadien ; *p* Ontario, Can.
Charlesbourg, *c*, *d* et *p* Québec, Can.
Charlo, *c* Ristigouche ; *d* Chatham ; *p* Nouveau-Bruuswick, Can.
Charlottetown, *c* Queens ; sur l'île du Prince-Edouard, Can.
Charny, *c* Lévis, *d* et *p* Québec, Can.
Chartierville, ou Emberton ; *c* Compton ; *d* Sherbrooke ; *p* Québec, Can.
Chasm-Falls, *d* Ogdensburg ; *e* New-York, E.-U.
Chassel, *d* Marquette ; *e* Michigan, E.-U.
Châteauguay, *t* Saint Joachim, *c* Châteauguay ; *d* Valleyfield ; *p* Québec.
Château-Richer, *c* Montmorency ; *d* et *p* Québec, Can.
Châteauvert, ou Saint-Marc-des-Carrières ; *c* Portneuf ; *d* et *p* Québec, Can.
Chatham, *c* Northumberland ; *d* Chatham ; *p* Nouveau-Brunswick, Can.
Chatham-d'Ontario, *c* Kent ; *d* London ; *p* Ontario, Can.

Chazy, *d* Ogdensburg ; *e* New-York, E.-U.
Cheboygan, *d* Grand-Rapids ; *e* Michigan, E.-U.
Chehalis, *d* Nesqually ; *e* Washington, E.-U.
Chelmsford, *c* Algoma ; *d* Sault-Sainte-Marie-Canadien ; *p* Ontario, Can.
Chénéville, *c* et *d* Ottawa ; *p* Québec, Can.
Chéticamp, *c* Inverness ; *d* Antigonish ; *p* Nouvelle-Ecosse, Can.
Chezzetcooke, *c* et *d* Halifax ; *p* Nouvelle-Ecosse, Can.
Chicago, *d* Chicago ; *e* Illinois.
Chicopee, *d* Springfield ; *e* Massachusetts, E.-U.
Chicopee-Falls, *d* Springfield ; *e* Massachusetts, E.-U.
Chicoutimi, *c* et *d* Chicoutimi ; *p* Québec, Can.
Chisholm, *d* Portland ; *e* Maine, E.-U.
Church-Point, ou Baie-Sainte-Marie ; *d* Halifax ; *p* Nouvelle-Ecosse.
Chûte-à-Blondeau, *c* Prescott ; *d* Ottawa ; *p* Ontario, Can.
Chûte-Shawinigan, *t* Saint Pierre ; ; *d* Trois-Rivières ; *p* Québec, Can.
Cincinnati, *d* Cincinnati ; *e* Ohio, E.-U.
Clair, *c* Madawaska ; *d* Chatham ; *p* Nouveau-Brunswick, Can.
Clairvaux, *t* Saint Placide ; *c* Charlevoix ; *d* Chicoutimi ; *p* Québec, Can.
Claremont, *d* Manchester ; *e* Nouveau-Hampshire, E.-U.
Clarence-Creek, *c* Russell ; *d* Ottawa ; *p* Ontario, Can.
Clayton, *d* Ogdensburg ; *e* New-York, E.-U.
Cleveland, *d* Cleveland ; *e* Ohio, E.-U.
Clinton-d'Ontario, *c* Huron ; *d* London, Can.
Clintonville, *d* Ogdensburg ; *e* New-York, E.-U.
Cloridorme, *c* Gaspé ; *d* Rimouski ; *p* Québec, Can.
Coaticook, *c* Stanstead ; *d* Sherbrooke ; *p* Québec, Can.
Cocagne, *c* Kent ; *d* Saint-Jean-du-Nouveau-Brunswick, Can.
Cochituate, *d* Boston ; *e* Massachusetts, E.-U.
Cohoes, *d* Albany ; *e* New-York, E.-U.
Colfax, *d* Nesqually ; *e* Washington, E.-U.
Collègeville, *d* Saint-Cloud, *e* Minnésota, E.-U.
Colorado-Springs, *d* Denver ; *e* Colorado, E.-U.
Compton, *t* Saint Thomas ; *c* Compton ; *d* Sherbrooke ; *p* Québec, Can.
Compton-de-la-Californie, *d* Monterey, E.-U.
Concessions, *c* Digby ; *d* Halifax, *p* Nouvelle-Ecosse, Can.
Conche, sur l'île de Terreneuve.
Concord, *d* Manchester ; *e* Nouveau-Hampshire, E.-U.
Conrad, dans le Yukon, Can.
Constable, *d* Ogdensburg ; *e* New-York, E.-U.
Contrecœur, *c* Verchères ; *d* Montréal ; *p* Québec, Can.
Cookshire, *c* Compton ; *d* Sherbrooke ; *p* Québec, Can.
Coopersville, *d* Ogdensburg, *e* New-York, E.-U.
Copper-Cliff, *e* Algoma ; *d* Sault-Sainte-Marie-Canadien ; *p* Ontario, Can
Cornwall-sur-Hudson, *d* et *e* New-York, E.-U.
Corunna, *c* Lambton ; *d* London ; *p* Ontario, Can.

Coteau-du-Lac, *c* Soulanges ; *d* Valleyfield ; *p* Québec, Can.
Coteau-Station, *c* Soulanges ; *d* Valleyfield ; *p* Québec, Can.
Cote-des-Neiges, *c* Hochelaga ; *d* Montréal ; *p* Québec, Can.
Coulonge, *c* Pontiac ; *d* Pembroke ; *p* Québec, Can.
Covington, *d* Covington ; *e* Kentucky, E.-U.
Cranbourne, *c* Dorchester ; *d* et *p* Québec, Can.
Cranbrook, *d* New-Westminster ; *p* Colombie-Anglaise, Can.
Cranston, *d* Providence ; *e* Rhode-Island, E.-U.
Crookston, *d* Duluth ; *e* Minnésota, E.-U.
Crown-Point, *d* Ogdensburg ; *e* New-York, E.-U.
Crysler, *c* Stormont ; *d* Alexandria ; *p* Ontario, Can.
Crystal-Falls, *d* Marquette, *e* Michigan, E.-U.
Cumberland, *p* Saskatchewan, Can.
Curran, *c* Prescott ; *d* Ottawa ; *p* Ontario, Can.
Cyrville, près Ottawa ; *p* Ontario, Can.

D

Dalhousie, *c* Ristigouche ; *d* Chatham ; *p* Nouveau-Brunswick, Can.
Danbury, *d* Hartford ; *e* Connecticut, E.-U.
Danielson, *d* Hartford ; *e* Connecticut, E.-U.
Dannemora, *d* Ogdensburg ; *e* New-York, E.-U.
Danville, *c* Richmond ; *d* Sherbrooke ; *p* Québec, Can.
Dawson-City, dans le Yukon, Can.
Dayville, *d* Hartford; *e* Connecticut, E.-U.
Deadwood, *d* Lead ; *e* Dakota-Méridional, E.-U.
Dekalb-Jonction, *d* Ogdensburg ; *e* New-York, E-U.
Del-Rio, *d* San-Antonio ; *p* Texas, E.-U.
Denver, *d* Denver ; *e* Colorado, E.-U.
Deschambault, *c* Portneuf ; *d* et *p* Québec, Can.
Descousse, *c* Richmond ; *d* Antigonish ; *p* Nouvelle-Ecosse, Can.
Détroit, *d* Détroit ; *e* Michigan, E.-U.
Détroit-du-Minnésota, *d* Duluth, E.-U.
Devils-Lake-Agency, *d* Fargo ; *e* Dakota-Septentrional, E.-U.
Dexter, *d* Portland ; *e* Maine, E.-U.
Digby-Neck, *d* Halifax ; *p* Nouvelle-Ecosse, Can.
Disraeli, *c* Wolfe ; *d* Sherbrooke ; *p* Québec, Can.
Dodgeville, *d* Fall-River ; *e* Massachusetts, E.-U.
Dominion, dans le Yukon, Can.
Domrémy, *d* Prince-Albert ; *p* Saskatchewan, Can.
Dorchester, *c* Westmoreland ; *d* Saint-Jean-du-Nouveau-Brunswick, Can.
Dorval, près Montréal, *p* Québec, Can.
Doucet-Settlement, *p* Nouvelle-Ecosse, Can.
Douglas, *c* Renfrew ; *d* Pembroke ; *p* Ontario, Can.
Douglastown, *c* Gaspé ; *d* Rimouski ; *p* Québec, Can.
Dover, *c* Kent ; *p* Ontario, Can.

Dover, *d* Manchester ; *e* Nouveau-Hampshire, E.-U.
Drummond, *c* Victoria ; *d* Chatham ; *p* Nouveau-Brunswick, Can.
Drummondville, *c* Drummond ; *d* Nicolet ; *p* Québec, Can.
Dubuque, *d* Dubuque ; *e* Iowa, E.-U.
Dudswell, ou Marbleton ; *c* Wolfe ; *d* Sherbrooke ; *p* Québec, Can.
Duhamel, *p* Alberta, Can.
Duluth, *d* Duluth ; *e* Minnésota, Can.
Dunbow, *p* Alberta, Can.
Dundalk, *c* Grey ; *d* Hamilton ; *p* Ontario, Can.
Dungannon, *d* Cleveland ; *e* Ohio, E.-U.
Dunham, *c* Missisquoi ; *d* Saint-Hyacinthe ; *p* Québec, Can.
Dunwoodie, *d* et *e* New-York, E.-U.

E

Eagle-Lake, *d* Portland ; Maine, E.-U.
Eagle-Pass, *d* San-Antonio ; *e* Texas, E.-U.
East-Dorset, *d* Burlington ; *e* Vermont, E.-U.
East-Douglas, *d* Springfield ; *e* Massachusetts, E.-U.
East-Hampton, *d* Springfield ; *e* Massachusetts, E.-U.
East-Longmeadow, *d* Springfield ; *e* Massachusetts, E.-U.
Eastman, *c* Brome ; *d* Sherbrooke ; *p* Québec, Can.
Eastman's-Springs, *c* Russell ; *d* Ottawa ; *p* Ontario, Can.
Eboulements, *c* Charlevoix ; *d* Chicoutimi ; *p* Québec, Can.
Ecureuils, *c* Portneuf ; *d* et *p* Québec, Can.
Edmonton, *p* Alberta, Can.
Eganville, *c* Renfrew ; *d* Pembroke ; *p* Ontario, Can.
Eel-Brook, *c* Yarmouth ; *d* Halifax ; *p* Nouvelle-Ecosse, Can.
Egmont-Baie, sur l'île du Prince-Edouard, Can.
Elbowoods, *d* Fargo ; *e* Dakota-Septentrional, E.-U.
Elie, *p* Manitoba, Can.
Elk-Rapids, *d* Grand-Rapids du-Michigan, E.-U.
Ellicott-City, *d* Baltimore ; *e* Maryland, E.-U.
Ellsworth, *d* Portland ; *e* Maine, E.-U.
El-Paso, *d* Dallas ; *e* Texas, E.-U.
Embrun, *c* Russell ; *d* Ottawa ; *p* Ontario, Can.
Emmittsburg, *d* Baltimore ; *e* Maryland, E.-U.
Empire-City, *e* Nevada, E.-U.
Enfant-Jésus, *c* Beauce ; *d* et *p* Québec, Can.
Ennismore, *c* et *d* Peterboro ; *p* Ontario, Can.
Enosburg-Falls, *d* Portland ; *e* Vermont, E.-U.
Epping, *d* Manchester ; *e* Nouveau-Hampshire, E.-U.
Escanaba, *d* Marquette ; *e* Michigan, E.-U.
Escoumains, *c* Saguenay ; *d* Chicoutimi ; *p* Québec, Can.
Escuminac, *c* Northumberland ; *d* Chatham ; *p* Nouveau-Brunswick, Can.
Essex-Jonction, *d* Burlington ; *e* Vermont, E.-U.

Etang-du-Nord, *d* Charlottetown ; sur les îles de la Madeleine ; *p* Québec.
Evans-Mills, *d* Ogdensburg ; *e* New-York, E.-U.
Everett, *d* Nesqually ; *e* Washington, E.-U.

F

Fairfield, *d* Portland ; *e* Maine, E.-U.
Fairhaven, *d* Burlington ; *e* Vermont, E.-U.
Fairmount, *d* Fort-Wayne ; *e* Indiana, E.-U.
Fall-River, *d* Fall-River ; *e* Massachusetts, E.-U.
Fannystelle, *c* Lisgar ; *p* Manitoba, Can.
Faribault, *d* Saint-Paul-Minnésota, E.-U.
Farmington, *d* Portland ; *e* Maine, E.-U.
Farnham, *c* Missisquoi ; *d* Saint-Hyacinthe ; *p* Québec, Can.
Farrellton, *c* et *d* Ottawa ; *p* Québec, Can.
Fayette, *d* Marquette ; *e* Michigan, E.-U.
Fayetteville, *e* Caroline-Septentrionale, E.-U.
Feehanville, *d* Chicago ; *e* Illinois, E.-U.
Ferme-Neuve, *c* et *d* Ottawa ; *p* Québec, Can.
Ferndale, *d* Nesqually ; *e* Washington, E.-U.
Field, *d* Sault-Sainte-Marie-Canadien ; *p* Ontario, Can.
Fields, *p* Colombie-Anglaise, Can.
Fish-Creek, *p* Saskatchewan, Can.
Fiskdale, *d* Springfield ; *e* Massachusetts, E.-U.
Fitchburg, *d* Springfield ; *e* Massachusetts, E.-U.
Flat-Rock, *d* Marquette ; *e* Michigan, E.-U.
Florence, *d* Green-Bay ; *e* Wisconsin, E.-U.
Florissant, *d* Saint-Louis-Missouri, E.-U.
Flox, *d* Green-Bay ; *e* Wisconsin, E.-U.
Flushing, *d* Brooklyn ; *e* New-York, E.-U.
Fond-du-Lac, *d* Milwaukee ; *e* Wisconsin, E.-U.
Fond-du-Lac-d'Athabaska, Nord-Ouest, Can.
Fontenelle, *t* Saint Majorique ; *c* Gaspé ; *d* Rimouski ; *p* Québec, Can.
Fordham, *e* New-York, E.-U.
Forrest-City, *e* Arkansas, E.-U.
Fort-Alexandre, *p* Manitoba, E.-U.
Fort-Collins, *d* Denver ; *e* Colorado, E.-U.
Fort-Covington, *d* Ogdensburg ; *e* New-York, E.-U.
Fort-Dunvegan, Athabaska, ; Nord-Ouest, Can.
Fort-Fairfield, *d* Portland ; *e* Maine, E.-U.
Fort-Francis, *d* Saint-Boniface ; *p* Manitoba, Can.
Fortierville, *t* Sainte Philomène ; *e* Lotbinière ; *d* et *p* Québec, Can.
Fort-Kent, *d* Portland ; *e* Maine, E.-U.
Fort-Norman, Athabaska ; Nord-Ouest, Can.
Fort-Pelly, *d* Saint-Boniface ; Saskatchewan, Can.
Fort-Sainte-Anne, *d* Burlington ; *e* Vermont, E.-U.

Fort-Wayne, *d* Fort-Wayne ; *e* Indiana, E.-U.
Fournierville, *c* Prescott ; *d* Ottawa ; *p* Ontario, Can.
Fox-Creek, *c* Westmoreland ; *d* Saint-Jean-du-Nouveau-Brunswick, Can.
Frampton, *t* Saint Edouard ; *c* Dorchester ; *d* et *p* Québec, Can.
Frank, *d* Sioux-Falls ; *e* Dakota-Méridional, E.-U.
Franklin, *d* Burlington ; *e* Vermont, E.-U.
Franklin-du-Massachusetts, *d* Boston, E.-U.
Franklin-Mine, *d* Marquette, *e* Michigan, E.-U.
Fraserville, *c* Témiscouata ; *d* et *p* Québec, Can.
Frédéric, *d* Baltimore ; *e* Maryland, E.-U.
French-Settlement, *c* Huron; *d* London ; *p* Ontario, Can.
Frenchtown, *d* Helena ; *e* Montana, E.-U.
Frenchville, *d* Portland ; *e* Maine, E.-U.
Friar's-Head, *c* Inverness ; *d* Antigonish ; Nouvelle-Ecosse, Can.
Frontenac, *d* Wichita, *e* Kansas, E.-U.
Fulford-Harbour, *p* Colombie-Anglaise, Can.

G

Gabriels, *d* Ogdensburg ; *e* New-York, E.-U.
Galena, *d* Lead ; *e* Dakota-Méridional, E.-U.
Galena-de-l'Illinois, *d* Chicago, E.-U.
Galveston ; *e* Texas, E.-U.
Gananoque, *c* Leeds ; *d* Kingston ; *p* Ontario, Can.
Garden, *d* Marquette ; *e* Michigan, E.-U.
Garden-River, *c* Algoma ; *d* Sault-Sainte-Marie-Canadien ; *p* Ontario, Can.
Gardner, *d* Springfield ; *e* Massachusetts, E.-U.
Garthby, *t* Saint Charles Borromée ; *c* Wolfe ; *d* Sherbrooke ; *p* Québec.
Gaspé, *c* Gaspé ; *d* Rimouski ; *p* Québec, Can.
Gentilly, *c* et *d* Nicolet ; *p* Québec, Can.
Gentilly-du-Minnésota, *d* Duluth, E.-U.
Georgetown, *d* Covington ; *e* Kentucky, E.-U.
Gervais, *d* et *e* Orégon, E.-U.
Gilbertville, *d* Springfield ; *e* Massachusetts, E.-U.
Gladstone, *d* Marquette ; *e* Michigan, E.-U.
Glencoe, *d* Saint-Paul-Minnésota, E.-U.
Glens-Falls, *d* Albany ; *e* New-York, E.-U.
Glenwood, *d* Denver ; *e* Colorado, E.-U.
Globe, *d* Tucson ; *e* Arizona, E.-U.
Goderich, *c* Huron ; *d* London, *p* Ontario, Can.
Gonic, *d* Manchester ; *e* Nouveau-Hampshire, E.-U.
Good-Hope, dans le McKenzie, Can.
Goose-Lake, *d* Saint-Boniface ; *p* Saskatchewan, Can.
Gorham, *d* Manchester ; *e* Nouveau-Hampshire, E.-U.
Gouverneur, *d* Ogdensburg ; *e* New-York, E.-U.
Gracefield, *c* et *d* Ottawa ; *p* Québec, Can.

Granby, *c* Shefford ; *d* Saint-Hyacinthe ; *p* Québec, Can.
Granby-du-Vermont, *d* Burlington, E.-U.
Grand-Coteau, *d* Nouvelle-Orléans ; *e* Louisiane, E.-U.
Grande-Anse, *c* Gloucester ; *d* Chatham ; *p* Nouveau-Brunswick, Can.
Grande-Clairière, *p* Manitoba, Can.
Grande-Digue, *c* Kent ; *d* Saint-Jean-du-Nouveau-Brunswick, Can.
Grande-Grève, *c* Gaspé ; *d* Rimouski ; *p* Québec, Can.
Grande-Jonction, *d* Denver ; *e* Colorado, E.-U.
Grande-Rivière, *c* Gaspé ; *d* Rimouski ; *p* Québec, Can.
Grande-Vallée, *c* Gaspé ; *d* Rimouski ; *p* Québec, Can.
Grand-Marais, *d* Marquette ; *e* Michigan, E.-U.
Grand'Mère, *c* Champlain ; *d* Trois-Rivières ; *p* Québec, Can.
Grand-Rapids-du-Michigan, *d* Grand-Rapids-du-Michigan, E.-U.
Grand-Rapids-du-Minnésota, *d* Duluth, E.-U.
Grand-River, île du Prince-Edouard, Can.
Grand-Sault, *c* Victoria ; *d* Chatham ; *p* Nouveau-Brunswick, Can.
Graniteville, *d* Burlington ; *e* Vermont, E.-U.
Gravelbourg, *p* Manitoba, Can.
Greeley, *d* Denver ; *e* Colorado, E.-U.
Green-Bay, *d* Green-Bay ; *e* Wisconsin, E.-U.
Greenport, *d* Brooklyn ; *e* New-York, E.-U.
Greenville, *d* Manchester ; *e* Nouveau-Hampshire, E.-U.
Greenwood, *p* Colombie-Anglaise, Can.
Grenville, *c* Argenteuil ; *d* Ottawa ; *p* Québec, Can.
Griffith, *c* Renfrew ; *d* Pembroke ; *p* Ontario, Can.
Grondines, *c* Portneuf ; *d* et *p* Québec, Can.
Grosse-Ile, *c* Montmagny ; *d* et *p* Québec, Can.
Grosse-Pointe, *d* Détroit ; *e* Michigan, E.-U.
Grosses-Roches, *c* et *d* Rimouski ; *p* Québec, Can.
Grosvenordale, *d* Hartford ; *e* Connecticut, E.-U.
Groveton, *d* Marquette ; *e* Michigan, E.-U.
Groveton, *d* Manchester ; *e* Nouveau-Hampshire, E.-U.
Guelph, *c* Wellington ; *d* Hamilton ; *p* Ontario, Can.
Guigues, *t* Saint Bruno ; *c* Pontiac ; *d* Pembroke ; *p* Québec, Can.
Gunnison, *d* Denver ; *e* Michigan, E.-U.
Guysborough, *c* Guysborough ; *d* Antigonish ; *p* Nouvelle-Ecosse, Can.

H

Haileybury, *c* Nipissing ; *d* Pembroke ; *p* Ontario, Can.
Hamilton, *d* Hamilton ; *p* Ontario, Can.
Hamilton-des-Iles-Bermudes, *d* Halifax.
Hammer, *d* Sault-Sainte-Marie-Canadien ; *p* Ontario, Can.
Ham-Nord, *t* Saints Anges ; *c* Wolfe ; *d* Sherbrooke ; *p* Québec, Can.
Ham-Sud, *t* Saint Joseph ; *c* Wolfe ; *d* Sherbrooke ; *p* Québec, Can.
Hancock, *d* Marquette ; *e* Michigan, E.-U.

Harrisville, *d* Ogdensburg ; *e* New-York, E.-U.
Harrisville-du-Michigan, *d* Grand-Rapids-du-Michigan, E.-U.
Hartford, *d* Hartford ; *e* Connecticut, E.-U.
Harvard, *d* Chicago ; *e* Illinois, E.-U.
Haute-Aboujagane, *c* Westmoreland ; *d* Saint-Jean-du-Nouveau-Brunswick.
Havelock, *d* Chicago ; *e* Illinois, E.-U.
Haverhill, *d* Boston ; *e* Massachusetts, E.-U.
Hâvre-à-Boucher, *c* et *d* Antigonish ; *p* Nouvelle-Ecosse, Can.
Hâvre-aux-Maisons, sur les îles de la Madeleine ; *d* Charlottetown ; *p* Québec.
Hâvre-de-Grâce, sur l'île de Terre-Neuve.
Hawkesbury, *c* Prescott ; *d* Ottawa ; *p* Ontario, Can.
Hébertville, *c* et *d* Chicoutimi ; *p* Québec, Can.
Hellenburg, *d* Ogdensburg ; *e* New-York, E.-U.
Hemmingford, *c* Huntingdon ; *d* Valleyfield ; *p* Québec, Can.
Henderson, *d* Saint-Paul-Minnésota, E.-U.
Henryville, *c* Iberville ; *c* Saint-Hyacinthe ; *p* Québec, Can.
Hesquiat, *p* Colombie-Anglaise, Can.
Hibbing, *d* Duluth ; *e* Minnésota E.-U.
Hinchinbrooke, *c* Huntingdon ; *d* Valleyfield ; *p* Québec, Can.
Hobbema, *p* Alberta, Can.
Holyoke, *d* Springfield ; *e* Massachusetts, E.-U.
Honfleur, *c* Bellechasse ; *d* et *p* Québec, Can.
Hooksett, *d* Manchester ; *e* Nouveau-Hampshire, E.-U.
Hoopeston, *d* Peoria ; *e* Illinois, E.-U.
Hoosick-Falls, *d* Albany ; *e* New-York, E.-U.
Hope-River, *d* Charlottetown ; sur l'île du Prince-Edouard, Can.
Hopkinton, *d* Ogdensburg ; *e* New-York, E.-U.
Houghton, *d* Marquette ; *e* Michigan, E.-U.
Houma, *d* Nouvelle-Orléans ; *e* Louisiane, E.-U.
Houston, *d* Galveston ; *e* Texas, E.-U.
Howick, *c* Châteauguay ; d Valleyfield ; *p* Québec, Can.
Hubbell, *d* Marquette ; *e* Michigan, E.-U.
Huberdeau, *c* Argenteuil ; *d* Ottawa ; *p* Québec, Can.
Hull, *c* et *d* Ottawa ; *p* Ontario, Can.
Hunker, dans le Yukon, Can.
Hun's-Valley, *p* Manitoba, Can.
Huntingdon, *c* Huntingdon ; *d* Valleyfield ; *p* Québec, Can.
Hyannis, *d* Fall-River ; *e* Massachusetts, E.-U.
Hyde-Park, *d* Burlington ; *e* Vermont, E.-U.

I

Iberville, *c* Iberville ; *d* Saint-Hyacinthe ; *p* Québec, Can.
Ile-à-la-Crosse, *d* Prince-Albert ; *p* Saskatchewan, Can.
Ile-aux-Coudres, *c* Charlevoix ; *d* Chicoutimi ; *p* Québec, Can.
Ile-aux-Grues, *c* Montmagny ; *d* et *p* Québec, Can.

Ile-Bizard, *c* Jacques-Cartier ; *d* Montréal ; *p* Québec, Can.
Ile-Bonaventure, *c* Gaspé ; *d* Rimouski ; *p* Québec, Can.
Ile-des-Chênes, *p* Manitoba, Can.
Ile-du-Grand-Calumet, *c* Pontiac ; *d* Pembroke ; *p* Québec, Can.
Ile-Dupas, *c* Berthier ; *d* Joliette ; *p* Québec, Can.
Ile-La-Motte, *d* Burlington ; *e* Vermont, E.-U.
Ile-Perrot, *c* Vaudreuil ; *d* Valleyfield ; *p* Québec, Can.
Ile-Surette, *c* Yarmouth ; *d* Halifax ; *p* Nouvelle-Ecosse, Can.
Ilets-Caribou, Labrador, Can.
Ilets-Jérémie, Labrador, Can.
Ile-Verte, *t* Saint Jean-Baptiste ; *c* Témiscouata ; *d* Rimouski ; *p* Québec.
Indian-Creek, *d* Lead ; *e* Dakota-Méridional, E.-U.
Indian-Orchard, *d* Springfield ; Massachusetts, E.-U.
Ingersoll, *c* Oxford ; *d* London ; *p* Ontario, Can.
Ingonish, *c* Victoria ; *d* Antigonish ; *p* Nouvelle-Ecosse, Can.
Inverness-de-Mégantic, *d* et *p* Québec, Can.
Irishtown, *c* Perth ; *d* London ; *p* Ontario, Can.
Iron-Mountain, *d* Marquette ; *e* Michigan, E.-U.
Iron-River, *d* Marquette ; *e* Michigan, E.-U.
Irwin, *d* Chicago ; *e* Illinois, E.-U.
Ishpeming, *d* Marquette ; *e* Michigan, E.-U.
Island-Pond, *d* Burlington ; *e* Vermont, E.-U.

J

Jackman, *d* Portland ; *c* Maine, E,-U.
Jacksonville, *d* Saint-Augustin ; *e* Floride, E.-U.
Jacksonville-d'Orégon, *d* et *e* Orégon, E.-U.
Jeannette's-Creek, *t* Saint Pierre ; *c* Kent ; *d* London, *p* Ontario, Can.
Jellico, *d* Covington ; *e* Tennesee, E.-U.
Jeune-Lorette, *t* Saint Ambroise ; *c*, *d* et *p* Québec, Can.
Joggins, *c* Cumberland ; *d* Halifax ; *p* Nouvelle-Ecosse, Can.
Joliet, *d* Chicago ; *e* Illinois, E.-U.
Joliette, *c* et *d* Joliette ; *p* Québec, Can.
Jonquières, *c* et *d* Chicoutimi ; *p* Québec, Can.

K

Kamloops, *p* Colombie-Anglaise, Can.
Kamouraska, *t* Saint Louis ; *d* et *p* Québec, Can.
Kankakee, *d* Chicago ; *e* Illinois, E.-U.
Katevale, *c* Stanstead ; *d* Sherbrooke ; *p* Québec, Can.
Keene, *d* Manchester ; *e* Nouveau-Hampshire, E.-U.
Keeseville, *d* Ogdensburg ; *e* New-York, E.-U.
Keewatin, *c* Algoma ; *d* Saint-Boniface ; *p* Ontario, Can.
Kennebec, *t* Saint Côme ; *c* Beauce ; *d* et *p* Québec, Can.
Kénora, *c* Algoma ; *d* Saint-Boniface ; *p* Ontario, Can.

Kermabou, *p* Alberta, Can.
Key-West, *d* Saint-Augustin ; *e* Floride, E.-U.
Kingsey, *t* Saint Félix ; *c* Drummond ; *d* Nicolet ; *p* Québec, Can.
Kingsey-Falls, *t* Saint Aimé ; *c* Drummond ; *d* Nicolet ; *p* Québec, Can.
Kingston, *c* Frontenac ; *d* Kingston ; *p* Ontario, Can.
Kingston-du-Nouveau-Brunswick, *d* Saint-Jean, Can.
Kinkora, *c* Perth ; *d* London ; *p* Ontario, Can.
Kiskisink, *c* Portneuf ; *d* et *p* Québec, Can.
Kootenay, *p* Colombie-Anglaise, Can.

L

La Beauce, *c* Beauce ; *d* et *p* Québec, Can.
Labelle, *c* Labelle ; *d* Ottawa ; *p* Québec, Can.
Labroquerie, *p* Manitoba, Can.
L'Acadie, *c* Saint-Jean ; *d* Montréal ; *p* Québec, Can.
Lac-Athabaska, Nort-Ouest, Can.
Lac-au-Saumon, *t* Saint Edmond ; *c* et *d* Rimouski ; *p* Québec, Can.
Lac-aux-Canards, *d* Prince-Albert ; *p* Saskatchewan, Can.
Lac-aux-Sables, *c* Portneuf ; *d* et *p* Québec, Can.
Lac-Baker, *c* Madawaska ; *d* Chatham ; *p* Nouveau-Brunswick, Can.
Lac-Barrière, *c* Pontiac ; *d* Pembroke ; *p* Québec, Can.
Lac-Beauport, *c*, *d* et *p* Québec, Can.
Lac-Bon-Poisson, *p* Alberta, Can.
Lac-Caribou, *d* Prince-Albert ; *p* Saskatchewan, Can.
Lac-Croche, *d* Prince-Albert ; *p* Saskatchewan, Can.
Lac-des-Chênes, *p* Manitoba, Can.
Lac-des-Loups, *c* Pontiac ; *d* Pembroke ; *p* Québec, Can.
Lac-d'Ognon, *p* Alberta, Can.
Lac-Edouard, *c*, *d* et *p* Québec, Can.
Lac-Eturgeon, Arthabaska ; Nord-Ouest, Can.
Lachenaie, *c* L'Assomption ; *d* Montréal ; *p* Québec, Can.
Lachine, *c* Jacques-Cartier ; *d* Montréal ; *p* Québec, Can.
Lachute, *c* Argenteuil, *d* Montréal ; *p* Québec, Can.
Lac-la-Biche, *p* Alberta, Can.
Lac-la-Croix, *p* Manitoba, Can.
Lac-Linden, *d* Marquette ; *e* Michigan, E.-U.
Lac-Maskeg, *d* Prince-Albert ; *p* Saskatchewan, Can.
Lac-Noir, *t* Saint Désiré ; *c* Mégantic ; *d* et *p* Québec, Can.
Lacolle, *c* Saint-Jean ; *d* Montréal ; *p* Québec, Can.
La Conception, *c* et *d* Ottawa ; *p* Québec Can.
Laconia, *d* Manchester ; *e* Nouveau-Hampshire, E.-U.
Lac-Pearl, *c* Portneuf ; *d* et *p* Québec, Can.
Lac-Pélican, *d* Prince-Albert ; *p* Saskatchewan, Can.
Lac-Sainte-Anne, *p* Alberta, Can.
Lac-Sainte-Marie, *c* et *d* Ottawa; *p* Québec, Can.

Lac-Stewart, *p* Colombie-Anglaise, Can.
Lac-Vert, *d* Prince-Albert ; *p* Saskatchewan, Can.
Lac-Victoria, *c* Pontiac ; *d* Pembroke ; *p* Québec, Can.
Lafargeville, *d* Ogdensburg ; *e* New-York, E.-U.
Lafontaine, *c* Simcoe ; *d* Toronto ; *p* Ontario, Can.
La-Grande, *d* Baker-City ; *e* Orégon, E.-U.
La Junta, *d* Denver ; *e* Colorado, E.-U.
Lake-City, *d* Denver ; *e* Colorado, E.-U.
La Macaza, *c* et *d* Ottawa ; *p* Québec, Can.
Lambert, *d* Duluth ; *e* Minnésota, E.-U.
Lambton, *c* Beauce ; *d* et *p* Québec, Can.
Lamèque, *c* Gloucester ; *d* Chatham ; *p* Nouveau-Brunswick, Can.
Lamoureux, *p* Alberta, Can.
Lampasas, *d* Galveston ; *e* Texas, E.-U.
Lamp-Crook, *d* Lead ; *e* Dakota-Méridional, E.-U.
L'Ange-Gardien-de-Montmorency, *d* et *p* Québec, Can.
L'Ange-Gardien-de-Rouville, *d* Saint-Hyacinthe ; *p* Québec, Can.
L'Annonciation, *c* et *d* Ottawa ; *p* Québec, Can.
Lanoraie, *c* Berthier ; *d* Joliette; *p* Québec, Can.
L'Anse, *d* Marquette ; *e* Michigan, E.-U.
Lansing, *d* Détroit ; *e* Michigan, E.-U.
La Passe, *c* Renfrew ; *d* Pembroke ; *p* Ontario, Can.
La Patrie, *c* Compton ; *d* Sherbrooke ; *p* Québec, Can.
La Porte, *d* Galveston ; *e* Texas, E.-U.
Laprairie, *c* Laprairie ; *d* Montréal ; *p* Québec, Can.
L'Ardoise, *c* Richmond ; *d* Antigonish ; *p* Nouvelle-Ecosse, Can.
Laredo, *d* Brownsville ; *e* Texas, E.-U.
Larose, *d* Nouvelle-Orléans ; *e* Louisiane, E.-U.
Larry's-River, *c* Guysboro ; *d* Antigonish ; *p* Nouvelle-Ecosse, Can.
La Salle, *t* Saint Hyacinthe ; *p* Manitoba, Can.
L'Ascension, *c* Montcalm, *d* Ottawa ; *p* Québec, Can.
L'Assomption, *c* L'Assomption ; *d* Montréal ; *p* Québec, Can.
Last-Chance, Yukon, Can.
La-Tabatière, Labrador ; *p* Québec, Can.
Laterrière, *c* et *d* Chicoutimi ; *d* Québec, Can.
La Tuque, *c* Champlain ; *d* Pembroke ; *p* Québec, Can.
Lauréat, *d* Fargo ; *e* Dakota-Septentrional, E.-U.
Laurier, *d* Manitoba, Can.
Laval, *t* Sainte Brigitte ; *c* Montmorency ; *d* et *p* Québec, Can.
Lavaltrie, *c* Berthier ; *d* Joliette ; *p* Québec, Can.
L'Avenir, *c* Drummond ; *d* Nicolet; *p* Québec, Can.
La Visitation, *c* Yamaska ; *d* Nicolet ; *p* Québec, Can.
Lawrence, *d* Boston ; *e* Massachusetts, E.-U.
Lead, *d* Lead ; *e* Dakota-Méridional, E.-U.
Lebanon, *d* Manchester ; *e* Nouveau-Hampshire, E.-U.

Lebanon-du-Wisconsin, *d* Green-Bay, E.-U.
Leclercville, *t* Sainte Emélie ; *c* Lotbinière ; *d* et *p* Québec, Can.
Leeds, *c* Mégantic ; *d* et *p* Québec, Can.
Lefaivre, ou Saint-Thomas-d'Alfred ; *c* Prescott ; *d* Ottawa ; *p* Ontario.
Legal, *d* Alberta, Can.
Lemieux, *c* Prescott ; *d* Ottawa ; *p* Ontario, Can.
Lena, *d* Green-Bay ; *e* Wisconsin, E.-U.
Lennoxville, *c* et *d* Sherbrooke ; *p* Québec, Can.
L'Epiphanie, *c* L'Assomption ; *d* Joliette ; *p* Québec, Can.
L'Erable, *d* Peoria ; *e* Illinois, E.-U.
Leroy, *d* Fargo ; *e* Dakota-Septentrional, E.-U.
Lévis, *d* et *p* Québec, Can.
Lewiston, *d* Portland ; *e* Maine, E.-U.
Lisbon, *d* Fargo ; *e* Dakota-Septentrional, E.-U.
L'Islet, *d* et *p* Québec, Can.
Litchfield, *d* Alton ; *e* Illinois, E.-U.
Little-Falls, *d* Saint-Cloud ; *e* Minnésota, E.-U.
Littleton, *d* Manchester ; *e* Nouveau-Hampshire, E.-U.
Lomita, *d* Brownsville ; *e* Texas, E.-U.
Longue-Pointe, *c* Hochelaga ; *d* Montréal ; *p* Québec, Can.
Longueuil, *c* Chambly ; *d* Montréal ; *p* Québec, Can.
Lorette, *d* Manitoba, Can.
L'Orignal, *c* Prescott ; *d* Ottawa ; *p* Ontario, Can.
Los-Angeles, *d* Monterey ; *e* Californie, E.-U.
Los-Gatos, *d* San-Francisco ; *e* Californie, E.-U.
Lotbinière, *t* Saint Louis ; *d* et *p* Québec, Can.
Louiseville, *c* Maskinongé ; *d* Trois-Rivières ; *p* Québec, Can.
Lowell, *d* Boston ; *e* Massachusetts, E.-U.
Lowell-du-Vermont, *d* Burlington, E.-U.
Lower-Grand-Isle, *d* Portland ; *e* Maine, E.-U.
Ludington, *d* Grand-Rapids-du-Michigan, E.-U.
Ludlow, *d* Springfield ; *e* Massachusetts, E.-U.
Lumby, *d* Colombie-Anglaise, Can.
Luskville, *c* et *d* Ottawa ; *p* Québec, Can.
Lyndonville, *e* et *d* Burlington ; *e* Vermont, E.-U.
Lynn, *d* Boston ; *e* Massachusetts, E.-U.
Lyon-Mountain, *d* Ogdensburg ; *e* New-York, E.-U.

M

Mabou, *c* Inverness ; *d* Antigonish ; *p* Nouvelle-Ecosse, Can.
Mackinac, *d* Marquette ; *e* Michigan, E.-U.
MacNider, *c* et *d* Rimouski ; *p* Québec, Can.
Macon, *d* Savannah ; *e* Georgie, E.-U.
Macton, *c* Wellington ; *d* Hamilton ; *p* Ontario, Can.
Magog, *c* Stanstead ; *d* Sherbrooke ; *p* Québec, Can.

Magpie, Labrador, ; *p* Québec, Can.
Maidstone, *c* Essex ; *d* London ; *p* Ontario, Can.
Makinac, *p* Manitoba, Can.
Malbaie, *t* Saint Etienne ; *c* Charlevoix ; *d* Chicoutimi ; *p* Québec, Can.
Malone, *d* Ogdensburg ; *e* New-York, E.-U.
Manawa, *d* Green-Bay ; *e* Wisconsin, E.-U.
Manchaug, *d* Springfield ; *e* Massachusetts, E.-U.
Mandan, *d* Fargo ; *e* Dakota-Septentrional, E.-U.
Manicouagan, Labrador, ; *p* Québec, Can.
Manistee, *d* Grand-Rapids-du-Michigan, E.-U.
Manistique, *d* Marquette ; *e* Michigan, E.-U.
Maniwaki, *c* et *d* Ottawa ; *p* Québec, Can.
Manseau, ou Saint-Joseph-de-Blandford ; *c* et *d* Nicolet ; *p* Québec, Can.
Mansonville, *c* Brome ; *d* Sherbrooke ; *p* Québec, Can.
Manteno, *d* Chicago ; *e* Illinois, E.-U.
Manville, *d* Providence ; *e* Rhode-Island, E.-U.
Manzano, *d* Santa-Fé ; *e* Nouveau-Mexique, E.-U.
Mapleville, *d* Providence ; *e* Rhode-Island, E.-U.
Maple-Park, *d* Chicago ; *e* Illinois, E.-U.
Marchal-Town, *d* Halifax ; *p* Nouvelle-Ecosse, Can.
Margaree, *c* Inverness ; *d* Antigonish ; *p* Nouvelle-Ecosse, Can.
Maria, *c* Bonaventure ; *d* Rimouski ; *p* Québec, Can.
Mariapolis, *p* Manitoba, Can.
Marieville, *c* Rouville ; *d* Saint-Hyacinthe ; *p* Québec, Can.
Marinette, *d* Green-Bay ; *e* Wisconsin, E.-U.
Marionville, *t* Sainte Thérèse ; *c* Russell ; *d* Ottawa ; *p* Ontario, Can.
Marlboro, *d* Boston ; *e* Massachusetts, E.-U.
Marlboro-du-Nouveau-Hampshire, *d* Manchester, E.-U.
Marquette, *d* Marquette ; *e* Michigan, E.-U.
Marshall, *d* Dallas ; *e* Texas, E.-U.
Marshfield, *d* et *e* Orégon, E.-U.
Martindale, *c* et *d* Ottawa ; *p* Québec, Can,
Martinton, *d* Peoria ; *e* Illinois, E.-U.
Marysville, *d* Helena ; *e* Montana, E.-U.
Mascouche, *c* L'Assomption ; *d* Joliette ; *p* Québec, Can.
Masham-Mills, *t* Sainte Cécile ; *c* et *d* Ottawa ; *p* Québec, Can.
Maskinongé, *c* Maskinongé ; *d* Trois-Rivières ; *p* Québec, Can.
Massey-Station, *c* Algoma ; *d* Sault-Sainte-Marie-Canadien ; *p* Ontario, Can
Masson, *c* Labelle ; *d* Ottawa ; *p* Québec, Can.
Matane, *t* Saint Jérôme ; *c* et *d* Rimouski ; *p* Québec, Can.
Matsqui, *p* Colombie-Anglaise, Can.
Mattawa, *c* Nipissing ; *d* Pembroke ; *p* Ontario, Can.
Maynooth, *c* Hastings ; *d* Pembroke ; *p* Ontario, Can.
Mayo, *c* Labelle ; *d* Ottawa ; *p* Québec, Can.
McGregor, *c* Essex ; *d* London ; *p* Ontario, Can.

McLeod, *d* Alberta, Can.
Méchins, *c* et *d* Rimouski ; *p* Québec, Can.
Medecine-Hat, *d* Alberta, Can.
Medina, *d* Saint-Paul-Minnésota, E.-U.
Mégantic, *t* Sainte Agnès ; *c* Compton ; *d* Sherbrooke ; *p* Québec, Can.
Melrose, *d* Saint-Cloud ; *e* Minnésota, E.-U.
Menlo-Park, *d* Saint-Francisco, ; *e* Californie, E.-U.
Menomenee, *d* Marquette ; *e* Michigan, E.-U.
Meriden, *d* Hartford ; *e* Connecticut, E.-U.
Merritton, *c* Lincoln ; *d* Toronto ; *p* Ontario, Can.
Metcalfe, *c* Russell ; *d* Ottawa ; *p* Ontario, Can.
Météghan, *c* Digby ; *d* Halifax ; *p* Nouvelle-Ecosse, Can.
Michigamme, *d* Marquette ; *e* Michigan, E.-U.
Michipicoten, *d* Peterboro ; *p* Ontario, Can.
Middleboro, *d* Boston ; *e* Massachusetts, E.-U.
Midland, *c* Simcoe ; *d* Toronto ; *p* Ontario, Can.
Miguick, *c* Portneuf ; *d* et *p* Québec, Can.
Mikado, *e* Michigan, E.-U.
Millbury, *d* Springfield ; *e* Massachusetts, E.-U.
Mille-Vaches, *c* Saguenay ; *d* Chicoutimi ; *p* Québec, Can.
Mill-Stream, *d* Nouveau-Brunswick, Can.
Mill-Stream, *c* Bonaventure ; *d* Rimouski ; *p* Québec, Can.
Mill-Town, *c* Charlotte ; *d* Saint-Jean-du-Nouveau-Brunswick, Can.
Milton, *c* Shefford ; *d* Saint-Hyacinthe ; *p* Québec, Can.
Milton-du-Vermont, *d* Burlington, E.-U.
Milwaukee, *d* Milwaukee ; *e* Wisconsin, E.-U.
Minerve, *c* Labelle, *d* Ottawa ; *p* Québec, Can.
Mineville, *d* Ogdensburg ; *e* New-York, E.-U.
Minnéapolis, *d* Saint-Paul-Minnésota, E.-U.
Miscou, *c* Gloucester ; *d* Chatham, *p* Nouveau-Brunswick, Can.
Mishicott, *d* Green-Bay ; *e* Wisconsin, E.-U.
Missoula, *d* Helena ; *e* Montana, E.-U.
Mittineague, *d* Springfield ; *e* Massachusetts, E.-U.
Mistassini, *c* Lac-Saint-Jean ; *d* Chicoutimi ; *p* Québec, Can.
Mistouk, *t* Sacré-Cœur de Marie ; *c* Lac-Saint-Jean ; *p* Québec, Can.
Moisie, Labrador ; *p* Québec, Can.
Momence, *d* Chicago ; *e* Illinois, E.-U.
Momeneetown, *e* Ohio, E.-U.
Moncton, *c* Westmoreland ; *c* Saint-Jean-du-Nouveau-Brunswick, Can.
Monetteville, *t* Saint David ; *c* Nipissing ; *d* Sault-Sainte-Marie-Canadien.
Monroeville, *d* Fort-Wayne ; *e* Indiana, E.-U.
Montagne-de-Tondre, *d* Saskatchewan, Can.
Montague, *d* Grand-Rapids-du-Michigan, E.-U.
Mont-Carmel-de-Kamouraska, *d* et *p* Québec, Can.
Mont-Carmel-de-Lacolle, *c* Saint-Jean ; *d* Montréal ; *p* Québec, Can.

Mont-Carmel-de-l'ile-du-Prince-Edouard, *d* Charlottetown, Can.
Montcerf, *c* et *d* Ottawa ; *p* Québec, Can.
Montebello, *c* Labelle ; *d* Ottawa ; *p* Québec, Can.
Montegut, *d* Nouvelle-Orléans ; *e* Louisiane, E.-U.
Montfort, *e* Argenteuil ; *d* Ottawa ; *p* Québec, Can.
Montgomery-Centre, *d* Burlington ; *e* Vermont, E.-U.
Mont-Louis, *c* Gaspé ; *d* Rimouski ; *p* Québec, Can.
Montmagny, *t* Saint Thomas ; *d* et *p* Québec, Can.
Montmartre, *d* Saskatchewan, Can.
Montmorency, *d* et *p* Québec, Can.
Montréal, *p* Québec, Can.
Mont-Saint-Patrice, *c* Renfrew ; *d* Pembroke ; *p* Ontario, Can.
Mooer's-Forks, *d* Ogdensburg ; *e* New-York, E.-U.
Moosup, *d* Hartford ; *e* Connecticut, E.-U,
Moreau, *d* Lead ; *e* Dakota-Méridional, E.-U.
Morinville, *p* Alberta, Canada.
Morris, *p* Manitoba, Can.
Morrisonville, *d* Ogdensburg ; *e* New-York, E.-U.
Mount-Hope, *d* La Crosse ; *e* Wisconsin, E.-U.
Mount-Sterling, *d* Alton ; *e* Illinois, E.-U.
Muncie, *d* Fort-Wayne ; *e* Indiana, E.-U.
Murphy, *p* Saskatchewan, Can.
Muskégon, *d* Grand-Rapids-du-Michigan, E.-U.

N

Nacogdoches, *d* Galveston ; *e* Texas, E.-U.
Nadeau, *d* Marquette ; *e* Michigan, E.-U.
Napa, *d* San-Francisco ; *e* Californie, E.-U.
Napierville, *t* Saint Cyprien ; *d* Montréal ; *p* Québec, Can.
Nash's-Creek, *c* Madawaska ; *d* Chatham ; *p* Nouveau-Brunswick, Can.
Natashquan, Labrador ; *p* Québec, Can.
Natchez, *d* Natchez ; *e* Missouri, E.-U.
Natick, *d* Providence ; *e* Rhode-Island, E.-U.
Nèche, *d* Fargo ; *e* Dakota-Septentrional, E.-U.
Negaunee, *d* Marquette ; *e* Michigan, E.-U.
Néguac, *c* Northumberland ; *d* Chatham ; *p* Québec, Can.
Nelson, *p* Colombie-Anglaise, Can.
Nelson, *d* Concordia ; *e* Kansas, E.-U.
Népigon, *d* Sault-Sainte-Marie-Canadien ; *p* Ontario, Can.
New-Bedford, *d* Fall-River ; *e* Massachusetts, E.-U.
Newberry, *d* Marquette ; *e* Michigan, E.-U.
Newburyport, *d* Boston ; *e* Massachusetts, E.-U.
New-Carlisle, *c* Bonaventure ; *d* Rimouski ; *p* Québec, Can.
New-Castle, *c* Northumberland ; *d* Chatham ; *p* Nouveau-Brunswick, Can.
New-Haven, *d* Hartford ; *e* Connecticut, E.-U.

New-Lisheard, *d* Pembroke ; *p* Ontario, Can.
New-London, *d* Hartford ; *e* Connecticut, E.-U.
Newmarket, *d* Manchester ; *e* Nouveau-Hampshire, E.-U.
Newport-de-la-Gaspésie, *d* Rimouski ; *p* Québec, Can.
Newport-du-Michigan, *d* Détroit ; *e* Michigan, E. U.
Newport-du-Vermont, *d* Burlington, E.-U.
New-Westminster, *p* Colombie-Anglaise, Can.
Niagara, *d* Buffalo ; *e* Newport, E.-U.
Niagara-du-Wisconsin, *d* Green-Bay, E.-U.
Nicolet, *c* et *d* Nicolet ; *p* Québec, Can.
Nome, Alaska.
Nominingue, *c* Labelle ; *d* Ottawa ; *p* Québec, Can.
Normandin, *t* Saint Cyrille ; *c* Lac-Saint-Jean ; *d* Chicoutimi ; *p* Québec.
North-Adams, *d* Springfield ; *e* Massachusetts, E.-U.
North-Attleboro, *d* Fall-River ; *e* Massachusetts, E.-U.
North-Bangor, *d* Ogdensburg ; *e* New-York, E.-U.
North-Bay, *c* Nipissing ; *d* Sault Sainte-Marie-Canadien ; *p* Ontario, Can.
North-Bennington, *d* Burlington ; *e* Vermont, E.-U.
North-Brookfield, *d* Springfield ; *e* Massachusetts, E.-U.
North-Conway, *d* Manchester ; *e* Nouveau-Hampshire, E.-U.
North-Lyndon, *d* Portland ; *e* Maine, E -U.
North-Pownal, *d* Burlington ; *e* Vermont, E.-U.
North-Providence, *d* Providence ; *e* Rhode-Island, E.-U.
North-Stratford, *d* Manchester ; *e* Nouveau-Hampshire, E.-U.
North-Whitefield, *d* Portland ; *e* Maine, E.-U.
Norton-Mills, *d* Burlington ; *e* Vermont, E.-U.
Norwich, *d* Hartford ; *e* Connecticut, E.-U.
Notre-Dame-de-Bonsecours, *c* Shefford ; *d* Sherbrooke ; *p* Québec, Can.
Notre-Dame-de-Ham, c Wolfe ; *d* Sherbrooke ; *p* Québec, Can.
Notre-Dame-de-Kent, *d* Saint-Jean-du-Nouveau-Brunswick, Can.
Notre-Dame-de-la-Doré, *c* Lac-Saint-Jean ; *d* Chicoutimi ; *p* Québec, Can.
Notre-Dame-de-la-Garde, *c*, *d* et *p* Québec, Can.
Notre-Dame-de-la-Merci, *e* Montcalm ; *d* Joliette ; *p* Québec, Can.
Notre-Dame-de-la-Paix, *c* Labelle ; *d* Ottawa ; *p* Québec, Can.
Notre-Dame-de-la-Salette, *c* Labelle ; *d* Ottawa ; *p* Québec, Can.
Notre-Dame-de l'Ile-Verte, *c* Témiscouata ; *d* Rimouski ; *p* Québec, Can.
Notre-Dame-de-Lourdes-de-Mégantic, *d* et *p* Québec, Can.
Notre-Dame-de-Lourdes-d'Ottawa, *d* Ottawa ; *p* Ontario, Can.
Notre-Dame-de-Lourdes-du-Manitoba, Can.
Notre-Dame-de-Pontmain, *c* Labelle ; *d* Ottawa ; *p* Québec, Can.
Notre-Dame-des-Anges-de-Montauban, *c* Portneuf ; *d* et *p* Québec, Can.
Notre-Dame des-Bois, *c* Compton ; *d* Sherbrooke ; *p* Québec, Can.
Notre-Dame-des-Laurentides, *c*, *d* et *p* Québec, Can.
Notre-Dame-des-Lumières, *c* Labelle ; *d* Ottawa ; *p* Québec, Can.
Notre-Dame-de-Stanbridge, *c* Missisquoi ; *d* Saint-Hyacinthe ; *p* Québec.

Notre-Dame-du-Bon-Conseil, *c* Drummond ; *d* Nicolet ; *p* Québec, Can.
Notre-Dame-du-Lac, *c* Témiscouata ; *d* Rimouski ; *p* Québec, Can.
Notre-Dame-du-Laus, *c* Labelle ; *d* Ottawa ; *p* Québec, Can.
Notre-Dame-du-Portage, *c* Témiscouata ; *d* et *p* Québec, Can.
Notre-Dame-du-Rosaire, *c* Montmagny ; *d* et *p* Québec, Can.
Notre-Dame-du-Sacré-Cœur-de-Lotbinière, *d* et *p* Québec, Can.
Notre-Dame-du-Sacré-Cœur-de-Rimouski, *c* et *d* Rimouski ; *p* Québec, Can.
Nouvelle-Ibérie, *d* Nouvelle-Orléans ; *e* Louisiane, E.-U.
Nouvelle-Orléans, *e* Louisiane, E.-U.
Nulata, Alaska.

O

Oakdale, *d* Springfield ; *e* Massachusetts, E.-U.
Oakland, *d* San-Francisco ; *e* Californie, E.-U.
Oakwood, *d* Fargo ; *e* Dakota-Septentrional, E.-U.
Ogden, *d* Sioux-City ; *e* Iowa, E.-U.
Ogdensburg, *d* Ogdensburg ; *e* New-York, E.-U.
Oka, *c* Deux-Montagnes ; *d* Montréal ; *p* Québec, Can.
Okanagan, *p* Colombie-Anglaise, Can.
Old-Chelsea, *c* et *d* Ottawa ; *p* Québec, Can.
Oldtown, *d* Portland ; *e* Maine, E.-U.
Olean, *d* Buffalo ; *e* New-York, E.-U.
Olga, *d* Fargo ; *e* Dakota-Septentrional, E.-U.
Olmsteadville, *d* Ogdensburg ; *e* New-York, E.-U.
Olympia, *d* Nesqually ; *e* Washington, E.-U.
Omer, *d* Grand-Rapids-du-Michigan, E.-U.
Onaway, *d* Grand-Rapids-du-Michigan, E.-U.
Opelousas, *d* Nouvelle-Orléans ; *e* Louisiane, E.-U.
Orléans, *c* Russell ; *d* Ottawa ; *p* Ontario, Can.
Ormstown, *c* Châteauguay ; *d* Valleyfield ; *p* Québec, Can.
Orono, *d* Portland ; *e* Maine, E.-U.
Orwell, *d* Burlington ; *e* Vermont, E.-U.
Osceola, *c* Renfrew ; *d* Pembroke ; *p* Ontario, Can.
Oswego, *d* Syracuse ; *e* New-York, E.-U.
Ottawa, *d* Ottawa ; *p* Ontario, Can.
Otter-River, *d* Springfield ; *e* Massachusetts, E.-U.

P

Pabos, *t* Sainte Adélaïde ; *c* Gaspé ; *d* Rimouski ; *p* Québec, Can.
Palmer-Road, île du Prince-Edouard, Can.
Papineau, *d* Peoria ; *e* Illinois, E.-U.
Papineauville, *c* Labelle ; *d* Ottawa ; *p* Ontario, Can.
Paquetville, *c* Gloucester ; *d* Chatham ; *p* Nouveau-Brunswick, Can.
Parisville, *c* Lotbinière ; *d* et *p* Québec, Can.
Paspébiac, *c* Bonaventure ; *d* Rimouski ; *p* Québec, Can.

Pass-Christian, *d* Natchez ; *e* Missouri, E.-U.
Pembina, *d* Fargo ; *e* Dakota-Septentrional, E.-U.
Pembroke, *c* Renfrew ; *d* Pembroke ; *p* Ontario, Can.
Penetanguishène, *c* Simcoe ; *d* Toronto ; *p* Ontario, Can.
Percé, *c* Gaspé ; *d* Rimouski ; *p* Québec, Can.
Perkins, *d* Marquette ; *e* Michigan, E.-U.
Perkin's-Mills, *c* et *d* Ottawa ; *p* Québec, Can.
Péribonka, *c* Lac-Saint-Jean ; *d* Chicoutimi ; *p* Québec, Can.
Perryville, *d* Saint-Louis-Missouri, E.-U.
Perth, *c* Lanark ; *d* Kingston, *p* Ontario, Can.
Perthuis, *c* Portneuf ; *d* et *p* Québec, Can.
Peru, *d* Ogdensburg ; *e* New-York, E.-U.
Peshtigo, *d* Green-Bay ; *e* Wisconsin, E.-U.
Peterboro, *c* et *d* Peterboro ; *p* Ontario, Can.
Petite-Rivière-Rouge, McKensie ; Nord-Ouest, Can.
Petite-Rivière-Saint-François, *c* Charlevoix ; *d* Chicoutimi ; *p* Québec, Can.
Petit-Lac-des-Esclaves, Athabaska ; Nord-Ouest, Can.
Philadelphie, *d* Philadelphie ; *e* Pensylvanie, E.-U.
Phœnix, *d* Providence ; *e* Rhode-Island, E.-U.
Phœnix-du-Michigan, *d* Marquette, E.-U.
Piégan-Réserve, *p* Alberta, Can.
Piercefield, *d* Ogdensburg ; *e* New-York, E.-U.
Pierreville, *c* Yamaska ; *d* Nicolet ; *p* Québec, Can.
Piguis, *p* Manitoba, Can.
Pike-River, *c* Missisquoi ; *d* Saint-Hyacinthe ; *p* Québec, Can.
Pincher-Creek, *p* Alberta, Can.
Pinconning, *d* Grand-Rapids-du-Michigan, E.-U.
Pine-Wood, *p* Algoma ; *d* Saint-Boniface ; *p* Ontario, Can.
Pintendre, *c* Lévis ; *d* et *p* Québec, Can.
Piopolis, *t* Saint Zénon ; *c* Compton ; *d* Sherbrooke ; *p* Québec, Can.
Pittsfield, *d* Manchester ; *e* Nouveau-Hampshire, E.-U.
Pittsfield-du-Massachusetts, *d* Springfield, E.-U.
Plainville, *d* Concordia ; *e* Kansas, E.-U.
Plaisance, *c* Labelle ; *d* Ottawa ; *p* Québec, Can.
Plantagenet, *t* Saint Paul ; *c* Prescott ; *d* Ottawa ; *p* Ontario, Can.
Plattsburg, *d* Ogdensburg ; *e* New-York, E.-U.
Plessisville, ou Somerset ; *t* Saint Calixte ; *c* Mégantic ; *d* et *p* Québec.
Plympton, *c* Digby ; *d* Halifax ; *p* Nouvelle-Ecosse, Can.
Pointe-Alexandre, *c* Renfrew ; *d* Pembroke ; *p* Ontario, Can.
Pointe-à-Pic, *c* Charlevoix ; *d* Chicoutimi ; *p* Québec, Can.
Pointe-au-Chêne, *c* Argenteuil ; *d* Ottawa ; *p* Québec, Can.
Pointe-au-Père, *c* et *d* Rimouski ; *p* Québec, Can.
Pointe-aux-Anglais, Labrador ; *p* Québec, Can.
Pointe-aux-Esquimaux, Labrador ; *p* Québec, Can.
Pointe-aux-Trembles-de-Montréal, *c* Hochelaga ; *d* Montréal ; *p* Québec.

Pointe-aux-Trembles-de-Québec, *c* Portneuf ; *d* et *p* Québec, Can.
Pointe-Bleue, *c* Lac-Saint-Jean ; *d* Chicoutimi ; *p* Québec, Can.
Pointe-Claire, *c* Jacques-Cartier ; *d* Montréal ; *p* Québec, Can.
Pointe-des-Monts, Labrador ; *p* Québec, Can.
Pointe du-Lac, *c* Saint-Maurice ; *d* Trois-Rivières ; *p* Québec, Can.
Pointe-Fortune, *c* Vaudreuil ; *d* Valleyfield ; *p* Québec, Can.
Pointe-Gatineau, *c* et *d* Ottawa ; *p* Québec, Can.
Pokemouche-en-Bas, *c* Gloucester ; *d* Chatham ; *p* Nouveau-Brunswick.
Pokemouche-en-Haut, *c* Gloucester ; *d* Chatham ; *p* Nouveau-Brunswick.
Pomket, *c* et *d* Antigonish ; *p* Nouvelle-Ecosse, Can.
Pomona, *d* Monterey ; *p* Californie, E.-U.
Pontbriand, *c* Mégantic ; *d* et *p* Québec, Can.
Portage-du-Fort, *c* Pontiac ; *d* Pembroke ; *p* Québec, Can.
Portage-Laloge, Nord-Ouest, Can.
Portage-La-Prairie, *p* Manitoba, Can.
Port-Arthur, *c* Algoma ; *d* Sault-Sainte-Marie-Canadien ; *p* Ontario, Can.
Port-Daniel, *c* Bonaventure ; *d* Rimouski ; *p* Québec, Can.
Port-Ewen, *d* et *e* New-York, E.-U.
Port-Félix, *c* Guysboro ; *d* Antigonish ; *p* Nouvelle-Ecosse, Can.
Port-Guichon, *p* Colombie-Anglaise, Can.
Portland-de-l'Indiana, *d* Fort-Wayne, E.-U.
Portland-de-l'Orégon, *d* et *e* Orégon, E.-U.
Portland-du-Maine, *d* Portland, E.-U.
Port-Leyden, *d* Ogdensburg ; *e* New-York, E.-U.
Portneuf, *t* Notre-Dame ; *c* Portneuf ; *d* et *p* Québec, Can.
Précieux-Sang-de-Nicolet, *c* et *d* Nicolet ; *p* Québec, Can.
Presqu'île, *d* Portland ; *e* Maine, E.-U.
Prince-Albert, *d* Prince-Albert ; *p* Saskatchewan, Can.
Prospect, *c* et *d* Halifax ; *p* Nouvelle-Ecosse, Can.
Proulxville, *t* Saint Séverin ; *c* Champlain ; *d* Trois-Rivières ; *p* Québec.
Provement, *d* Grand-Rapids-du-Michigan, E.-U.
Providence, *d* Providence ; *e* Rhode-Island, E.-U.
Providence-de-Mackensie, Nord-Ouest, Can.
Pueblo, *d* Denver ; *e* Colorado, E.-U.
Puget-Sound, *e* Washington, E.-U.
Pulaski, *d* Syracuse ; *e* New-York, E.-U.
Purington, *d* Chicago ; *e* Illinois, E.-U.
Putnam, *d* Hartford ; *e* Connecticut, E.-U.

Q

Quaco, *c* et *d* Saint-Jean ; *p* Nouveau-Brunswick, Can.
Qu'Appelle, *d* Saint-Boniface ; *p* Saskatchewan, Can.
Qu'Appelle-Sud, *d* Saint-Boniface ; *p* Saskatchewan, Can.
Québec, *c*, *d* et *p* Québec, Can.
Quyon, *c* Pontiac ; *d* Pembroke ; *p* Québec, Can.

R

Racine, ou Saint-Théophile-d'Ely ; *c* Shefford, *d* Sherbrooke ; *p* Québec.
Railton, *c* Frontenac ; *d* Kingston ; *p* Ontario, Can.
Rainy-River, *c* Algoma ; *d* Saint-Boniface ; *p* Ontario, Can.
Raleigh, *c* Kent ; *d* London ; *p* Ontario, Can.
Rapide-de-L'Orignal, *c* Labelle ; *d* Ottawa ; *p* Ontario, Can.
Rapid-River, *d* Marquette ; *e* Michigan, E.-U.
Rawdon, *c* Montcalm ; *d* Joliette ; *p* Québec, Can.
Readsboro, *d* Burlington ; *e* Vermont, E.-U.
Redford, *d* Ogdensburg ; *e* New-York, E.-U.
Red-Lake-Falls, *d* Duluth ; *e* Minnésota, E.-U.
Red-Willow, Alberta, Can.
Régina, *d* Saint-Boniface ; *p* Saskatchewan, Can.
Renfrew, *c* Renfrew ; *d* Pembroke ; *p* Ontario, Can.
Renous, *c* Northumberland ; *d* Chatham ; *p* Nouveau-Brunswick, Can.
Repentigny, *c* L'Assomption ; *d* Montréal ; *p* Québec, Can.
Rice-Lake, *d* Superior ; *e* Wisconsin, E.-U.
Richford, *d* Burlington ; *e* Vermont, E.-U.
Richibouctou, *c* Kent ; *d* Chatham ; *p* Nouveau-Brunswick, Can.
Richibouctou-Village, *c* Kent ; *d* Chatham ; *p* Nouveau-Brunswick, Can.
Richmond, *c* Richmond ; *d* Sherbrooke ; *p* Québec, Can.
Richmond-de-la-Virginie, *d* Richmond-de-la-Virginie, E.-U.
Richmond-du-Vermont, *d* Burlington, E.-U.
Ridgetown, *c* Kent, *d* London ; *p* Ontario, E.-U.
Rigaud, *c* Vaudreuil ; *d* Valleyfield ; *p* Québec, Can.
Rimouski, *c* et *d* Rimouski ; *p* Québec, Can.
Rio-Grande-City, *d* Brownsville ; *e* Texas, E.-U.
Ripon, *c* Labelle ; *d* Ottawa ; *p* Québec, Can.
Ristigouche, *t* Sainte Anne ; *c* Bonaventure ; *d* Rimouski ; *p* Québec, Can.
Rivière-à-la-Marthe, *c* Gaspé ; *d* Rimouski ; *p* Québec, Can.
Rivière-à-Pierre, *c* Portneuf ; *d* et *p* Québec, Can.
Rivière-au-Renard, *c* Gaspé ; *d* Rimouski ; *p* Québec, Can.
Rivière-au-Tonnerre, Labrador ; *p* Québec, Can.
Rivière-aux-Epinettes, *p* Manitoba, Can.
Rivière-aux-Sables, *d* Chicoutimi ; *p* Québec, Can.
Rivière-Beaudette, *c* Soulanges ; *d* Valleyfield ; *p* Québec, Can.
Rivière-Boucane, Athabaska ; Nord-Ouest, Can.
Rivière-Bourgeois, *c* Richmond ; *d* Antigonish ; *p* Nouvelle-Ecosse, Can.
Rivière-des-Prairies, *c* Hochelaga ; *d* Montréal ; *p* Québec, Can.
Rivière-du-Portage, *p* Nouveau-Brunswick, Can.
Rivière-Française, *d* Peterboro ; *p* Ontario, Can.
Rivière-Jacquet, *c* Ristigouche ; *d* Chatham ; *p* Nouveau-Brunswick, Can.
Rivière-Ouelle, *c* Kamouraska ; *d* et *p* Québec, Can.
Rivière-Pentecote, Labrador ; *p* Québec, Can.

Rivière-Portneuf, Labrador ; *p* Québec, Can.
Rivière-qui-Barre, *p* Alberta, Can.
Rivière-Saint-Jean, Labrador ; *p* Québec, Can.
Roberval, *c* Lac-Saint-Jean ; *d* Chicoutimi ; *p* Québec, Can.
Rochelle, *t* Sainte Anne ; *c* Shefford ; *d* Sherbrooke ; *p* Québec, Can.
Rochester, *d* Rochester ; *e* New-York, E.-U.
Rochester-du-Minnésota, *d* Winona, E.-U.
Rochester-du-Nouveau-Hampshire, *d* Manchester, E.-U.
Rockland, *c* Russell ; *d* Ottawa ; *p* Ontario, Can.
Rockland, *d* Boston ; *e* Massachusetts, E.-U.
Rogersville, *c* Northumberland ; *d* Chatham ; *e* Nouveau-Hampshire, E.-U.
Roseburg, *d* et *e* Orégon, E.-U.
Roslyn, *d* Brooklyn ; *e* New-York, E.-U.
Rossie, *d* Ogdensburg ; *e* New-York, E.-U.
Rougemont, *c* Rouville ; *d* Saint-Hyacinthe ; *p* Québec, Can.
Rouse's-Point, *d* Ogdensburg ; *e* New-York, E.-U.
Roxton, *e* Shefford ; *d* Saint-Hyacinthe ; *p* Québec, Can.
Rugby-Jonction, *d* Fargo ; *e* Dakota-Septentrional, E.-U.
Rulo, *d* Lincoln ; *e* Nebraska, E.-U.
Rumford-Falls, *d* Portland ; *e* Maine, E.-U.
Ruscom-River, *c* Essex ; *d* London ; *p* Ontario, Can.
Russia, *d* Cincinnati ; *e* Ohio, E.-U.
Rutland, *d* Burlington ; *e* Vermont, E.-U.
Rutland-Ouest, *d* Burlington ; *e* Vermont, E.-U.
Ryan, *d* Grand-Rapids-du-Michigan, E.-U.

S

Sabrevois, *c* Iberville ; *d* Saint-Hyacinthe ; *p* Québec, Can.
Sacré-Cœur-de-Jésus-de-Broughton, *c* Beauce ; *d* et *p* Québec, Can.
Sacré-Cœur-de-Jésus-du-Saguenay, *c* Saguenay ; *p* Chicoutimi ; *p* Québec.
Sacré-Cœur-de-Marie, *c* Mégantic ; *d* et *p* Québec, Can.
Sag-Harbour, *d* Brooklyn ; *e* New-York, E.-U.
Saginaw, *d* Grand-Rapids-du-Michigan, E.-U.
Saint-Adélard, *p* Manitoba, Can.
Sainte-Adèle, *c* Terrebonne ; *d* Montréal ; *p* Québec, Can.
Saint-Adelphe, *c* Champlain ; *d* Trois-Rivières ; *p* Québec, Can.
Saint-Adolphe-de-Dudswell, *c* Wolfe ; *d* Sherbrooke ; *p* Québec, Can.
Saint-Adolphe-de-Howard, *c* Argenteuil ; *d* Ottawa ; *p* Québec, Can.
Saint-Adolphe-de-Provencher, *p* Manitoba, Can.
Saint-Adrien-de-Ham, *c* Wolfe ; *d* Sherbrooke ; *p* Québec, Can.
Saint-Adrien-d'Irlande, *c* Mégantic ; *d* et *p* Québec, Can.
Saint-Agapit, *c* Lotbinière ; *d* et *p* Québec, Can.
Sainte-Agathe-de-Lotbinière, *d* et *p* Québec, Can.
Sainte-Agathe-de-Provencher, *p* Manitoba, Can.
Sainte-Agathe-des-Monts, *c* Terrebonne ; *d* Montréal ; *p* Québec, Can.

Sainte-Agnès-de-Charlevoix, *d* Chicoutimi ; *p* Québec, Can.
Sainte-Agnès-de-Dundee, *c* Huntingdon ; *d* Valleyfield ; *p* Québec, Can.
Saint-Aimé-du-Lac-des-Iles, *c* Labelle ; *d* Ottawa ; *p* Québec, Can.
Saint-Aimé sur-Yamaska, *c* Richelieu ; *d* Saint-Hyacinthe ; *p* Québec, Can.
Saint-Alban, *c* Portneuf ; *d* et *p* Québec, Can.
Saint-Albans, *d* Burlington ; *e* Vermont, E.-U.
Saint-Albert-de-l'Alberta, *p* Alberta, Can.
Saint-Albert-de-Marcelin, *d* Prince-Albert ; *p* Saskatchewan, Can.
Saint-Albert-de-Russell, *d* Ottawa ; *p* Ontario, Can.
Saint-Albert-de-Warwick, *c* Arthabaska ; *d* Nicolet ; *p* Québec, Can.
Saint-Alexandre-de-Kamouraska, *d* et *p* Québec, Can.
Saint-Alexandre-d'Iberville, *d* Saint-Hyacinthe ; *p* Québec, Can.
Saint-Alexis-de-la-Grande-Baie, *c* et *d* Chicoutimi ; *p* Québec, Can.
Saint-Alexis-de-Matapédiac, *c* Bonaventure ; *d* Rimouski ; *p* Québec, Can.
Saint-Alexis-de-Montcalm, *d* Joliette ; *p* Québec, Can.
Saint-Alexis-des-Monts, *c* Maskinongé ; *d* Trois-Rivières ; *p* Québec, Can.
Saint-Alphonse-de-Caplan, *c* Bonaventure ; *d* Rimouski ; *p* Québec, Can.
Saint-Alphonse-de-Granby, *c* Shefford ; *d* Saint-Hyacinthe ; *p* Québec, Can.
Saint-Alphonse-de-Provencher, *p* Manitoba, Can.
Saint-Alphonse-de-Thetford, *c* Mégantic ; *d* et *p* Québec, Can.
Saint-Alphonse-Rodriguez, *c* et *d* Joliette ; *p* Québec, Can.
Saint-Ambroise-de-Kildare, *c* et *d* Joliette ; *p* Québec, Can.
Saint-Ambroise-de-la-Rivière-à-l'Ours, *c* et *d* Chicoutimi ; *p* Québec, Can.
Sainte-Amélie, *p* Manitoba, Can.
Saint-Anaclet, *c* et *d* Rimouski ; *p* Québec, Can.
Sainte-Anastasie, *c* Mégantic ; *d* et *p* Québec, Can.
Saint-André-Avellin, *c* Labelle ; *d* Ottawa ; *p* Québec, Can.
Saint-André-d'Argenteuil, *d* Montréal ; *p* Québec, Can.
Saint-André-de-Kamouraska, *d* et *p* Québec, Can.
Saint-André-de-la-Nouvelle-Ecosse, *c* et *d* Antigonish, Can.
Saint-André-de-l'Epouvante, *c* Lac-Saint-Jean ; *d* Chicoutimi ; *p* Québec.
Saint-André-de-Madawaska, *c* Chatham ; *p* Nouveau-Brunswick, Can.
Sainte-Angèle-de-Laval, *c* et *d* Nicolet ; *p* Québec, Can.
Sainte-Angèle-de-Monnoir, *c* Rouville ; *d* Saint-Hyacinthe ; *p* Québec, Can.
Sainte-Angèle-de-Rimouski, *c* et *d* Rimouski ; *p* Québec, Can.
Saint-Anicet, *c* Huntingdon ; *d* Valleyfield ; *p* Québec, Can.
Sainte-Anne-de-Beaupré, *c* Montmorency ; *d* et *p* Québec, Can.
Sainte-Anne-de-Bellevue, *c* Jacques-Cartier ; *d* Montréal ; *p* Québec, Can.
Sainte-Anne-de-Kent, *c* Kent ; *d* Saint-Jean-du-Nouveau-Brunswick, Can.
Sainte-Anne-de-la-Pérade, *c* Champlain ; *d* Trois-Rivières ; *p* Québec, Can.
Sainte-Anne-de-la-Pocatière, *c* Kamouraska ; *d* et *p* Québec, Can.
Sainte-Anne-de-l'Illinois, *d* Chicago, E.-U.
Sainte-Anne-de-Madawaska, *c* Madawaska ; *p* Nouveau-Brunswick, Can.
Sainte-Anne-de Prescott, *c* Prescott ; *d* Ottawa ; *p* Ontario, Can.
Sainte-Anne-de-Sorel, *c* Richelieu ; *d* Saint-Hyacinthe, *p* Québec, Can.

Sainte-Anne-des-Chênes, *p* Manitoba, Can.
Sainte Anne-des-Monts, *c* Gaspé ; *d* Rimouski ; *p* Québec, Can.
Sainte-Anne-des-Plaines, *c* Terrebonne ; *d* Montréal ; *p* Québec, Can.
Sainte-Anne-du-Saguenay, *c* et *d* Chicoutimi ; *p* Québec, Can.
Sainte-Anne-du-Sault, Athabaska ; Nord-Ouest, Can.
Saint-Anselme, *c* Dorchester ; *d* et *p* Québec, Can.
Saint-Antoine Abbé, *c* Huntingdon ; *d* Valleyfield ; *p* Québec, Can.
Saint-Antoine-de-l'Ile-du-Prince-Edouard, *d* Charlottetown, *p* Québec, Can.
Saint-Antoine-des-Prairies, *d* Saint-Boniface ; *p* Saskatchewan, Can.
Saint-Antoine-de-Tilly, *c* Lotbinière ; *d* et *p* Québec, Can.
Saint-Antoine-sur-Richelieu, *c* Verchères ; *d* Saint-Hyacinthe ; *p* Québec.
Saint-Antonin, *c* Témiscouata ; *d* et *p* Québec, Can.
Saint-Apollinaire, *c* Lotbinière ; *d* et *p* Québec, Can.
Sainte-Apolline, *c* Montmagny ; *d* et *p* Québec, Can.
Saint-Armand, *c* Missisquoi ; *d* Saint-Hyacinthe ; *p* Québec, Can.
Saint-Arsène, *c* Témiscouata ; *d* Rimouski ; *p* Québec, Can.
Saint-Aubert, *c* L'Islet ; *d* et *p* Québec, Can.
Saint-Augustin-de-la-Saskatchewan, *d* Prince-Albert, Can.
Saint-Augustin-de-Northumberland, *d* Chatham ; *p* Nouveau-Brunswick, Can.
Saint-Augustin-de-Portneuf, *d* et *p* Québec, Can.
Saint-Augustin-des-Deux-Montagnes, *d* Montréal ; *p* Québec, Can.
Saint-Augustin-de-Woburn, *c* Compton ; *d* Sherbrooke ; *p* Québec, Can.
Saint-Augustin-du-Labrador, *p* Québec, Can.
Sainte-Aurélie, *d* Dorchester ; *d* et *p* Québec, Can.
Sainte-Barbe, *c* Huntingdon ; *d* Valleyfield ; *p* Québec, Can.
Saint-Barnabé-de-Saint-Maurice, *d* Trois-Rivières ; *p* Québec, Can.
Saint-Barnabé-sur-Yamaska, *c* et *d* Saint-Hyacinthe ; *p* Québec, Can.
Saint-Barthélemy, *c* Berthier ; *d* Joliette ; *p* Québec, Can.
Saint-Basile-de-Chambly, *d* Montréal ; *p* Québec, Can.
Saint-Basile-de-Madawaska, *d* Chatham ; *p* Québec, Can.
Saint-Basile-de-Portneuf, *d* et *p* Québec, Can.
Sainte-Béatrice, *c* et *d* Jollette ; *p* Québec, Can.
Saint-Benjamin, *c* Dorchester ; *d* et *p* Québec, Can.
Saint-Benoît-des-Deux-Montagnes, *d* Montréal ; *p* Québec, Can.
Saint-Benoît-Labre, *c* Beauce ; *d* et *p* Québec, Can.
Saint-Bernard, *c* Dorchester ; *d* et *p* Québec, Can.
Saint-Blaise, *c* Saint-Jean ; *d* Montréal ; *p* Québec, Can.
Sainte-Blandine, *c* et *d* Rimouski ; *p* Québec, Can.
Saint-Bonaventure, *c* Yamaska ; *d* Nicolet ; *p* Québec, Can.
Saint-Boniface, *p* Manitoba, Can.
Sainte-Brigide-d'Iberville, *d* Saint-Hyacinthe ; *p* Québec, Can.
Sainte-Brigitte, *c* et *d* Nicolet ; *p* Québec, Can.
Saint-Bruno-de-Chambly, *d* Montréal ; *p* Québec, Can.
Saint-Bruno-de-Kamouraska, *d* et *p* Québec, Can.
Saint-Bruno-du-Lac-Saint-Jean, *d* Chicoutimi ; *p* Québec, Can.

Saint-Cajétan, *c* Bellechasse ; *d* et *p* Québec, Can.
Saint-Calixte, *c* Montcalm ; *d* Joliette ; *p* Québec, Can.
Saint-Camille-de-Bellechasse, *d* et *p* Québec, Can.
Saint-Camille-de-Wotton, *c* Wolfe ; *d* Sherbrooke ; *p* Québec, Can.
Saint-Canut, *c* Deux-Montagnes ; *d* Montréal ; *p* Québec, Can.
Saint-Casimir, *c* Portneuf ; *d* et *p* Québec, Can.
Sainte-Catherine, *c* Portneuf ; *d* et *p* Québec, Can.
Sainte-Catherine-d'Ontario, *c* Lincoln ; *d* Toronto, Can.
Sainte-Cécile-de-Whitton, *c* Compton ; *d* Sherbrooke ; *p* Québec, Can.
Saint-Célestin, *c* et *d* Nicolet ; *p* Québec, Can.
Saint-Césaire, *c* Rouville ; *d* Saint-Hyacinthe ; *p* Québec, Can.
Saint-Charles-d'Aldouane, *c* Kent ; *d* Chatham ; *p* Nouveau-Brunswick, Can.
Saint-Charles-de-Bellechasse, *d* et *p* Québec, Can.
Saint-Charles-de-Caplan, *c* Bonaventure ; *d* Rimouski ; *p* Québec, Can.
Saint-Charles-de-Kane, *d* Chicago ; *e* Illinois, E.-U.
Saint-Charles-de-la-Décharge, *c* et *d* Chicoutimi ; *p* Québec, Can.
Saint-Charles-de-Selkirk, *p* Manitoba, Can.
Saint-Charles-du-Maine, *d* Portland, E.-U.
Saint-Charles-Mandeville, *c* Maskinongé ; *d* Trois-Rivières ; *p* Québec, Can.
Saint-Charles-sur-Richelieu, *c* et *d* Saint-Hyacinthe ; *p* Québec, Can.
Sainte-Christine d'Auvergne, *c* Portneuf ; *d* et *p* Québec, Can.
Sainte-Christine de-Drummond, *d* Nicolet ; *p* Québec, Can.
Saint-Chrysostome, *c* Châteauguay ; *d* Valleyfield ; *p* Québec, Can.
Sainte-Claire, *c* Dorchester ; *d* et *p* Québec, Can.
Saint-Claude-de-Lisgar, *p* Manitoba, Can.
Saint-Claude-de-Richmond, *d* Sherbrooke ; *p* Québec, Can.
Saint-Clément-de-Témiscouata, *d* Rimouski ; *p* Québec, Can.
Saint-Cléophas, *c* Berthier ; *d* Joliette ; *p* Québec, Can.
Saint-Clet, *c* Soulanges ; *d* Valleyfield ; *p* Québec, Can.
Sainte-Clotilde-de-Châteauguay, *d* Valleyfield ; *p* Québec, Can.
Sainte-Clotilde-de-Horton, *c* Arthabaska ; *d* Nicolet ; *p* Québec, Can.
Saint Cloud, *d* Saint-Cloud ; *e* Minnésota, E.-U.
Saint-Cœur-de-Marie, *c* Mégantic ; *d* et *p* Québec, Can.
Saint-Colomban, *c* Deux-Montagnes ; *d* Montréal ; *p* Québec, Can.
Saint-Come, *c* et *d* Joliette ; *p* Québec, Can.
Saint-Constant, *c* Laprairie ; *d* Montréal ; *p* Québec, Can.
Sainte-Croix, *c* Lotbinière ; *d* et *p* Québec, Can.
Saint-Cuthbert, *c* Berthier ; *d* Joliette ; *p* Québec, Can.
Saint-Cyprien-de-Témiscouata, *d* Rimouski ; *p* Québec, Can.
Saint-Cyriac, *c* et *d* Chicoutimi ; *p* Québec, Can.
Saint-Cyrille de-L'Islet, *d* et *p* Québec, Can.
Saint-Cyrille-de-Wendover, *c* Drummond ; *d* Nicolet ; *p* Québec, Can.
Saint Damase-de-Rimouski, *c* et *d* Rimouski ; *p* Québec, Can.
Saint-Damase-des-Aulnaies, *c* L'Islet ; *d* et *p* Québec, Can.
Saint-Damase-sur-Yamaska, *c* et *d* Saint-Hyacinthe ; *p* Québec, Can.

Saint-Damien-de-Brandon, *c* Berthier ; *d* Joliette ; *p* Québec, Can.
Saint-Damien de-Buckland, *c* Bellechasse ; *d* et *p* Québec, Can.
Saint-David-de-l'Auberivière, *c* Lévis ; *d* et *p* Québec, Can.
Saint-David-du-Maine, *c* Madawaska ; *d* Portland, E.-U.
Saint David-d'Yamaska, *c* Yamaska ; *d* Nicolet ; *p* Québec, Can.
Saint-Denis-de-la Bouteillerie, *c* Kamouraska ; *d* et *p* Québec, Can.
Saint Denis-sur-Richelieu, *c* et *d* Saint-Hyacinthe ; *p* Québec, Can.
Saint Didace, *c* Maskinongé ; *d* Trois-Rivières ; *p* Québec, Can.
Saint-Dominique-de-Bagot, *c* Bagot ; *d* Saint-Hyacinthe ; *p* Québec, Can.
Saint-Donat, *c* Montcalm ; *d* Ottawa ; *p* Québec, Can.
Saint Donat-de-Rimouski, *c* et *d* Rimouski ; *p* Québec, Can.
Sainte-Dorothée, *c* Laval ; *d* Montréal ; *p* Québec, Can.
Saint-Edmond-de-Berthier, *d* Joliette ; *p* Québec, Can.
Saint-Edmond-de-Lotbinière, *d* et *p* Québec, Can.
Saint-Edmond-des-Iles-Bermudes, *d* Halifax.
Saint-Edouard-de-Lotbinière, *d* et *p* Québec, Can.
Saint-Edouard-de-Napierville, *d* Montréal ; *p* Québec, Can.
Saint-Edouard-de-Péribonka, *c* Lac-Saint-Jean ; *d* Chicoutimi ; *p* Québec.
Saint-Eleuthère, *c* Kamouraska ; *d* et *p* Québec, Can.
Saint-Elie-de-Caxton, *c* Saint-Maurice ; *d* Trois-Rivières ; *p* Québec, Can.
Saint-Elie-d'Orford, *c* et *d* Sherbrooke ; *p* Québec, Can.
Sainte-Elisabeth-de-Joliette, *c* et *d* Joliette ; *p* Québec, Can.
Sainte-Elisabeth-de-Provencher, *p* Manitoba, Can.
Sainte-Elisabeth-de-Warwick, *c* Arthabaska ; *d* Nicolet ; *p* Québec, Can.
Saint-Eloi, *c* Témiscouata ; *d* Rimouski ; *p* Québec, Can.
Saint-Elphège, *c* Yamaska ; *d* Nicolet ; *p* Québec, Can.
Saint-Elzéar-de-Beauce, *d* et *p* Québec, Can.
Saint-Elzéar-de-Laval, *d* Montréal ; *p* Québec, Can.
Sainte-Emélie, *d* Joliette ; *p* Québec, Can.
Sainte-Emélie-de-Marsouis, *c* Gaspé ; *d* Rimouski ; *p* Québec, Can.
Saint-Emile-de-Labelle, *d* Ottawa ; *p* Québec, Can.
Saint-Emile-de-l'Alberta, *d* Saint-Albert-de-l'Alberta Can.
Saint-Emile-de-Montcalm, *d* Joliette ; *p* Québec, Can.
Saint-Ephrem-de-Tring, *c* Beauce ; *d* et *p* Québec, Can.
Saint-Epiphane, *c* Témiscouata ; *d* Rimouski ; *p* Québec, Can.
Saint-Esprit, *c* Montcalm ; *d* Joliette ; *p* Québec, Can.
Saint-Etienne-de-Beauharnois, *d* Valleyfield ; *p* Québec, Can.
Saint-Etienne-de-Bolton, *c* Brome ; *d* Sherbrooke ; *p* Québec, Can.
Saint-Etienne-de-Lauzon, *c* Lévis ; *d* et *p* Québec, Can.
Saint-Etienne-des-Grés, *c* Saint-Maurice ; *d* Trois-Rivières ; *p* Québec, Can.
Saint-Etienne-du-Saguenay, *d* Chicoutimi ; *p* Québec, Can.
Saint-Eugène-de-Grantham, *c* Drummond ; *d* Nicolet ; *p* Québec, Can.
Saint-Eugène-de-L'Islet, *d* et *p* Québec, Can.
Saint-Eugène-de-Prescott, *d* Ottawa ; *p* Ontario, Can.
Sainte-Eulalie, *c* et *d* Nicolet ; *p* Québec, Can.

Saint-Eusèbe, *c* Témiscouata ; *d* Rimouski ; *p* Québec, Can.
Saint-Eustache, *c* Deux-Montagnes ; *d* Montréal ; *p* Québec, Can.
Saint-Eustache-du-Manitoba, *d* Saint-Boniface, Can.
Saint-Evariste, *c* Beauce ; *d* et *p* Québec, Can.
Saint-Fabien-de-Panet, *c* Montmagny ; *d* et *p* Québec, Can.
Saint-Fabien-de-Rimouski, *c* et *d* Rimouski ; *p* Québec, Can.
Sainte-Famille, île d'Orléans ; *c* Montmorency ; *d* et *p* Québec, Can.
Saint Faustin, *c* Terrebonne ; *d* Ottawa ; *p* Québec, Can.
Saint-Félicien, *c* Lac-Saint-Jean ; *d* Chicoutimi ; *p* Québec, Can.
Sainte Félicité, *c* et *d* Rimouski ; *p* Québec, Can.
Saint-Félix-de-Dunrea, *p* Manitoba, Can.
Saint-Félix-de-Valois, *c* et *d* Joliette ; *p* Québec, Can.
Saint-Félix-d'Otis, *c* et *d* Chicoutimi ; *p* Québec, Can.
Saint-Ferdinand, *c* Mégantic ; *d* et *p* Québec, Can.
Saint-Ferréol, *c* Montmorency ; *d* et *p* Québec, Can.
Saint-Fidèle, *c* Charlevoix ; *d* Chicoutimi ; *p* Québec, Can.
Saint-Firmin, *c* Saguenay ; *d* Chicoutimi ; *p* Québec, Can.
Sainte-Flavie, *c* et *d* Rimouski ; *p* Québec, Can.
Saint-Flavien, *c* Lotbinière ; *d* et *p* Québec, Can.
Sainte-Flore, *c* Champlain ; *d* Trois-Rivières ; *p* Québec, Can.
Saint-Fortunat, *c* Wolfe ; *d* Sherbrooke ; *p* Québec, Can.
Sainte-Foy, *c*, *d* et *p* Québec, Can.
Saint-Francis-du-Wisconsin, *d* Milwaukee, E.-U.
Saint-Francis-Plantation, *d* Portland ; *e* Maine, E.-U.
Saint-François-de-Beauce, *d* et *p* Québec, Can.
Saint-François-de-Dequen, *c* et *d* Chicoutimi ; *p* Québec, Can.
Saint-François-de-la-Rivière-du-Sud, *c* Montmagny ; *d* et *p* Québec, Can.
Saint-François-de-l'île-Jésus, *c* Laval ; *d* Montréal ; *p* Québec, Can.
Saint-François-de-Madawaska, *d* Chatham ; *p* Nouveau-Brunswick, Can.
Saint-François-d'Orléans, *c* Montmorency ; *d* et *p* Québec, Can.
Saint-François-du Lac, *c* Yamaska ; *d* Nicolet ; *p* Québec, Can.
Saint-François-Xavier-de-Brompton, *c* Richmond ; *d* Sherbrooke ; *p* Québec.
Saint-François-Xavier-de-Rimouski, *c* et *d* Rimouski ; *p* Québec, Can.
Saint-François-Xavier-de-Shefford, *d* Saint-Hyacinthe ; *p* Québec, Can.
Saint François-Xavier-de-Témiscouata, *d* et *p* Québec, Can.
Sainte-Françoise, *c* Témicouata ; *d* Rimouski ; *p* Québec, Can.
Saint-Frédéric, *c* Beauce ; *d* et *p* Québec, Can.
Saint Fulgence-de-Durham, *c* Drummond ; *d* Nicolet ; *p* Québec, Can.
Saint-Fulgence-de l'Anse au-Foin, *c* et *d* Chicoutimi ; *p* Québec, Can.
Saint-Gabriel-de-Brandon, *c* Berthier ; *d* Joliette ; *p* Québec, Can.
Saint-Gabriel-de-Rimouski, *c* et *d* Rimouski ; *p* Québec, Can.
Saint-Gédéon-de Beauce, *d* et *p* Québec, Can.
Saint-Gédéon-du-Lac-Saint-Jean, *d* Chicoutimi ; *p* Québec, Can.
Sainte-Geneviève-de-Batiscan, *c* Champlain ; *d* Trois-Rivières ; *p* Québec.
Sainte-Geneviève-près-Montréal, *p* Québec, Can.

Saint-Georges-de-Beauce, *d* et *p* Québec, Can.
Saint-Georges-de-Kankakee, *d* Chicago ; *e* Illinois, E.-U.
Saint-Georges-de-Malbaie, *c* Gaspé ; *d* Rimouski ; *p* Québec, Can.
Saint-Georges-de-Ouatchouane, *c* Lac-Saint-Jean ; *d* Chicoutimi ; *p* Québec.
Saint-Georges-de-Windsor, *c* Richmond ; *d* Nicolet ; *p* Québec, Can.
Saint-Georges-du-Manitoba, *d* Saint-Boniface, Can.
Saint-Gérard-de-Montarville, *c* Labelle ; *d* Ottawa ; *p* Québec, Can.
Saint-Gérard-du-Lac-Weedon, *c* Wolfe ; *d* Sherbrooke ; *p* Québec, Can.
Saint-Gérard-d'Yamaska, *d* Nicolet ; *p* Québec, Can.
Saint-Gérard-Majella, *c*, *d* et *p* Québec, Can.
Saint-Germain-de-Grantham, *c* Drummond ; *d* Nicolet ; *p* Québec, Can.
Saint-Germain-de-Kamouraska, *d* et *p* Québec, Can.
Sainte-Germaine, *c* Dorchester ; *d* et *p* Québec, Can.
Sainte-Gertrude, *c* et *d* Nicolet ; *p* Québec, Can.
Saint-Gervais, *c* Bellechasse ; *d* et *p* Québec, Can.
Saint-Gilbert, *c* Portneuf ; *d* et *p* Québec, Can.
Saint Gilles, *c* Lotbinière ; *d* et *p* Québec, Can.
Saint-Godefroi, *c* Bonaventure ; *d* Rimouski ; *p* Québec, Can.
Saint-Grégoire-de-Nicolet, *c* et *d* Nicolet ; *p* Québec, Can.
Saint-Grégoire-d'Iberville, *d* Saint-Hyacinthe ; *p* Québec, Can.
Saint-Guillaume, *c* Yamaska ; *d* Nicolet ; *p* Québec, Can.
Sainte-Hedwige-de Clifton, *c* Compton ; *d* Sherbrooke ; *p* Québec, Can.
Sainte-Hedwige-du-Lac-Saint Jean, *d* Chicoutimi ; *p* Québec, Can.
Sainte-Hélène-de-Bagot, *d* Saint-Hyacinthe ; *p* Québec ; Can.
Sainte-Hélène-de-Chester, *c* Arthabaska ; *c* Nicolet ; *p* Québec, Can.
Sainte Hélène-de-Kamouraska, *d* et *p* Québec, Can.
Sainte-Hénédine, *c* Dorchester ; *d* et *p* Québec, Can.
Saint-Henri-de-Lauzon, *c* Lévis ; *d* et *p* Québec, Can.
Saint-Henri de-Taillon, *c* Lac-Saint-Jean ; *d* Chicoutimi ; *p* Québec, Can.
Saint-Hermas, *c* Deux-Montagnes ; *d* Montréal ; *p* Québec, Can.
Saint-Herménégilde, *c* Stanstead ; *d* Sherbrooke ; *p* Québec, Can.
Saint-Hilaire-de-Madawaska, *d* Chatham ; *p* Nouveau-Brunswick, Can.
Saint-Hilaire-sur-Richelieu, *c* Rouville ; *d* Saint-Hyacinthe ; *p* Québec, Can.
Saint-Hilarion, *c* Charlevoix ; *d* Chicoutimi ; *p* Québec, Can.
Saint-Hippolyte-de-Kilkenny, *c* Terrebonne ; *d* Montréal ; *p* Québec, Can.
Saint-Honoré-d'Armand, *c* Témiscouata ; *d* Rimouski ; *p* Québec, Can.
Saint-Honoré-de-Shenly, *c* Beauce ; *d* et *p* Québec, Can.
Saint-Hubert-de-Chambly, *d* Montréal ; *p* Québec, Can.
Saint-Hubert-de-Spaulding, *c* Beauce ; *d* Sherbrooke ; *p* Québec, Can.
Saint-Hubert-de-Whitewood, *d* Saint-Boniface ; *p* Saskatchewan, Can.
Saint-Hubert-du-Chemin-Taché, *c* Témiscouata ; *d* Rimouski ; *p* Québec, Can.
Saint-Hugues, *c* Bagot ; *d* Saint-Hyacinthe ; *p* Québec, Can.
Saint-Hyacinthe, *c* et *d* Saint-Hyacinthe ; *p* Québec, Can.
Saint-Hyacinthe-de-Compton, *d* Sherbrooke ; *p* Québec, Can.
Saint Ignace-de-Kent, *d* Chatham ; *p* Nouveau-Brunswick, Can.

Saint-Ignace de Loyola, *c* Berthier ; *d* Joliette ; *p* Québec, Can.
Saint-Ignace-de-Stanbridge, *c* Missisquoi ; *d* Saint-Hyacinthe ; *p* Québec.
Saint-Ignace-du-Montana, *d* Helena, Can.
Saint-Irénée, *c* Charlevoix ; *d* Chicoutimi ; *p* Québec, Can.
Saint-Isidore-de-Dorchester, *d* et *p* Québec, Can.
Saint-Isidore-de-Gloucester, *d* Chatham ; *p* Nouveau-Brunswick, Can.
Saint-Isidore-de-Laprairie, *d* Montréal ; *p* Québec, Can.
Saint-Isidore-de-McKensie, Nord-Ouest, Can.
Saint-Isidore-de Prescott, *d* Ottawa ; *p* Ontario, Can.
Saint-Jacques-de-l'Achigan, *c* Montcalm ; *d* Joliette ; *p* Québec, Can.
Saint-Jacques-de-Madawaska, *d* Chatham ; *p* Nouveau-Brunswick, Can.
Saint-Jacques-des-Piles, *c* Champlain ; *d* Trois-Rivières ; *p* Québec, Can.
Saint-Jacques-le-Mineur, *c* Laprairie ; *d* Montréal ; *p* Québec, Can.
Saint-Janvier, *c* Terrebonne ; *d* Montréal ; *p* Québec, Can.
Saint-Jean-Baptiste-de-Rouville, *d* Saint-Hyacinthe ; *p* Québec, Can.
Saint-Jean-Baptiste-du-Manitoba, *d* Saint-Boniface, Can.
Saint-Jean-Chrysostome, *c* Lévis ; *d* et *p* Québec, Can.
Saint-Jean-de Dieu, *c* Témiscouata ; *d* Rimouski ; *p* Québec, Can.
Saint-Jean-de Matha, *c* et *d* Joliette ; *p* Québec, Can.
Saint-Jean-Deschaillons, *c* Lotbinière ; *d* et *p* Québec, Can.
Saint-Jean-des-Piles, *c* Champlain ; *d* Trois-Rivières ; *p* Québec, Can.
Saint-Jean-d'Iberville, *d* Montréal ; *p* Québec, Can.
Saint-Jean d'Orléans, île d'Orléans ; *d* et *p* Québec, Can.
Saint-Jean-du-Dakota, *d* Fargo, E.-U.
Saint-Jean-du-Nouveau-Brunswick, *d* Saint-Jean, Can.
Saint-Jean-l'Evangéliste, *c* Bonaventure ; *d* Rimouski ; *p* Québec, Can.
Saint-Jean Port-Joli, *c* L'Islet ; *d* et *p* Québec, Can.
Sainte-Jeanne, *c* Portneuf ; *d* et *p* Québec, Can.
Saint-Jérome de-Métabetchouane, *c* Lac Saint-Jean ; *d* Chicoutimi ; *p* Québec.
Saint-Jérome de-Terrebonne, *d* Montréal ; *p* Québec, Can.
Saint-Joachim-de-Courval, *c* Yamaska ; *d* Nicolet ; *p* Québec, Can.
Saint-Joachim-de-Montmorency, *c* et *d* Québec, Can.
Saint-Joachim-de-Shefford, *d* Saint-Hyacinthe ; *p* Québec, Can.
Saint-Joseph-d'Alma, *c* Lac-Saint-Jean ; *d* Chicoutimi ; *p* Québec, Can.
Saint-Joseph-de-Beauce, *d* et *p* Québec, Can.
Saint-Joseph-de-la-Tabatière, Labrador ; *p* Québec, Can.
Saint-Joseph-de-Lepage, *c* et *d* Rimouski ; *p* Québec, Can.
Saint-Joseph-de Lévis, *d* et *p* Québec, Can.
Saint-Joseph-de-Manseau, *c* et *d* Nicolet ; *p* Québec, Can.
Saint-Joseph-de-Mékinac, *c* Champlain ; *d* Trois-Rivières ; *p* Québec, Can.
Saint-Joseph-de-Sorel, *c* Richelieu ; *d* Saint-Hyacinthe ; *p* Québec, Can.
Saint-Joseph du-Lac, *c* Deux Montagnes ; *d* Montréal ; *p* Québec, Can.
Saint-Joseph-du-Manitoba, *d* Saint-Boniface, Can.
Saint-Jovite, *c* Terrebonne ; *d* Ottawa ; *p* Québec, Can.
Saint Jude, *c* et *d* Saint-Hyacinthe ; *p* Québec, Can.

Saint-Jules, *c* Bonaventure ; *d* Rimouski ; *p* Québec, Can.
Saint-Julie-de-Lauriervillle, *c* Mégantic ; *d* et *p* Québec, Can.
Sainte-Julie-de-Verchères, *d* Montréal ; *p* Québec, Can.
Sainte-Julien, *c* Wolfe ; *d* Sherbrooke ; *p* Québec, Can.
Sainte-Julienne, *c* Montcalm ; *d* Joliette ; *p* Québec, Can.
Saint-Justin, *c* Maskinongé ; *d* Trois-Rivières ; *p* Québec, Can.
Sainte-Justine-de-Langevin, *c* Dorchester ; *d* et *p* Québec, Can.
Sainte-Justine-de-Vaudreuil, *d* Valleyfield ; *p* Québec, Can.
Saint Lambert-de-Chambly, *d* Montréal ; *p* Québec, Can.
Saint-Lambert-de-Lévis, *d* et *p* Québec, Can.
Saint-Laurent, près Montréal ; *p* Québec, Can.
Saint-Laurent-de-Lisgar, *p* Manitoba, Can.
Saint-Laurent-de-Matapédiac, *c* Bonaventure ; *d* Rimouski ; *p* Québec, Can.
Saint-Laurent-d'Orléans, *c* Montmorency ; *d* et *p* Québec, Can.
Saint-Lawrence-du-Wisconsin, *d* Milwaukee, E.-U.
Saint-Lazare-de-Bellechasse, *d* et *p* Québec, Can.
Saint-Lazare-de-Marquette, *p* Manitoba, Can.
Saint-Lazare-de-Vaudreuil, *d* Valleyfield ; *p* Québec, Can.
Saint-Léandre, *c* et *d* Rimouski ; *p* Québec, Can.
Saint-Léon-de-Lisgar, *p* Manitoba, Can.
Saint-Léon-de-Maskinongé, *d* Trois-Rivières ; *p* Québec, Can.
Saint-Léon-de-Matane, *d* Rimouski ; *p* Québec, Can.
Saint-Léonard d'Aston, *c* et *d* Nicolet ; *p* Québec, Can.
Saint-Léonard-de-Madawaska, *d* Chatham ; *p* Nouveau-Brunswick, Can.
Saint-Léonard-de-Port-Maurice, *c* Hochelaga ; *d* Montréal ; *p* Québec, Can.
Saint-Léonard-de-Portneuf, *d* et *p* Québec, Can.
Saint-Liboire, *c* Bagot ; *d* Saint-Hyacinthe ; *p* Québec, Can.
Saint-Liguori, *c* Montcalm ; *d* Joliette ; *p* Québec, Can.
Saint-Lin, *c* L'Assomption ; *d* Joliette ; *p* Québec, Can.
Saint-Louis-de-Bonaventure, *d* Rimouski ; *p* Québec, Can.
Saint-Louis-de-Bonsecours, *c* Richelieu ; *d* Saint-Hyacinthe ; *p* Québec, Can.
Saint-Louis-de-Champlain, *d* Trois-Rivières ; *p* Québec, Can.
Saint-Louis-de-Gervais, *d* et *e* Orégon, E.-U.
Saint-Louis-de-Kent, *d* Chatham ; *p* Nouveau-Brunswick, Can.
Saint-Louis-de-la-Saskatchewan, *d* Prince-Albert, Can.
Saint-Louis-des-Sauvages, *d* Rimouski ; *p* Québec, Can.
Saint-Louis-du-Ha-Ha, *c* Témiscouata ; *d* Rimouski ; *p* Québec, Can.
Saint-Louis-Missouri, E.-U.
Sainte-Louise, *c* L'Islet ; *d* et *p* Québec, Can.
Saint-Luc-de-Matane, *d* Rimouski ; *p* Québec, Can.
Saint-Luc-sur-Richelieu, *c* Saint-Jean ; *d* Montréal ; *p* Québec, Can.
Sainte-Luce, *c* et *d* Rimouski ; *p* Québec, Can.
Sainte-Lucie, *c* Terrebonne ; *d* Montréal ; *p* Québec, Can.
Saint-Lucien, *c* Drummond ; *d* Nicolet ; *p* Québec, Can.
Saint-Ludger-de-Beauce, *d* et *p* Québec, Can.

Saint-Ludger-de-Témiscouata, *d* et *p* Québec, Can.
Sainte-Madeleine, *c* et *d* Saint-Hyacinthe ; *p* Québec, Can.
Saint-Magloire, *c* Bellechasse ; *d* et *p* Québec, Can.
Saint-Majorique-de-Grantham, *c* Drummond ; *d* Nicolet ; *p* Québec, Can.
Saint-Maiachie, *c* Dorchester ; *d* et *p* Québec, Can.
Saint-Malo-d'Auckland, *c* Compton ; *d* Sherbrooke ; *p* Québec, Can.
Saint-Malo-de-Provencher, *p* Manitoba, Can.
Saint-Marc, *c* Verchères ; *d* Saint-Hyacinthe ; *p* Québec, Can.
Saint-Marcel-de-l'Islet, *c* L'Islet ; *d* et *p* Québec, Can.
Saint-Marcel-de-Richelieu, *d* Saint-Hyacinthe ; *p* Québec, Can.
Sainte-Marguerite-de-Dorchester, *d* et *p* Québec, Can.
Sainte-Marguerite-de-Kings, île du Prince-Edouard, Can.
Sainte-Marguerite-du Lac-Masson, *c* Terrebonne ; *d* Montréal ; *p* Québec.
Sainte-Marie-de-Blandford, *c* et *d* Nicolet ; *p* Québec, Can.
Sainte-Marie-de-Bouctouche, *c* Kent ; *d* Saint-Jean-du-Nouveau-Brunswick.
Sainte-Marie-de-l'Illinois, *d* Alton, E.-U.
Sainte-Marie-d'Ely, *c* Shefford ; *d* Sherbrooke ; *p* Québec, Can.
Sainte-Marie-de-Perth, *d* London ; *p* Ontario, Can.
Sainte-Marie-du-Kentucky, *d* Louisville, E.-U.
Sainte-Marie-du-Texas, *d* San-Antonio, E.-U.
Sainte Marie-Salomée, *c* Montcalm ; *d* Joliette ; *p* Québec, Can.
Sainte-Marthe, *c* Vaudreuil ; *d* Valleyfield ; *p* Québec, Can.
Saint Martin-de-Bolduc, *c* Beauce ; *d* et *p* Québec, Can.
Saint-Martin-de-Laval, *d* Montréal ; *p* Québec, Can.
Sainte-Martine-de-Beauce, *d* et *p* Québec, Can.
Sainte Martine-de-Châteauguay, *d* Valleyfield ; *p* Québec, Can.
Saint-Mathias, *c* Rouville ; *d* Saint-Hyacinthe ; *p* Québec, Can.
Saint-Mathieu-de-Caxton, *c* Saint-Maurice ; *d* Trois-Rivières ; *p* Québec.
Saint-Mathieu-de-Rimouski, *c* et *d* Rimouski ; *p* Québec, Can.
Saint-Maurice-de-Bellegarde, *d* Saint-Boniface ; *p* Manitoba, Can.
Saint-Maurice-de-Champlain, *d* Trois-Rivières ; *p* Québec, Can.
Saint-Maurice-de-Thetford, *c* Mégantic ; *d* et *p* Québec, Can.
Saint-Maxime, *c* Beauce ; *d* et *p* Québec, Can.
Saint-Médard, *c* Arthabaska ; *d* Nicolet ; *p* Québec, Can,
Sainte-Mélanie, *c* et *d* Joliette ; *p* Québec, Can.
Saint Méthode, *c* Beauce ; *d* et *p* Québec, Can.
Saint-Méthode-de-Tikouabé, *c* Lac-Saint-Jean ; *d* Chicoutimi ; *p* Québec.
Saint-Michel-de-Bellechasse, *d* et *p* Québec, Can.
Saint-Michel-de-la-Louisiane, *d* Nouvelle-Orléans, E.-U.
Saint-Michel-de-Napierville, *d* Montréal ; *p* Québec, Can.
Saint-Michel-de-Selkirk, *p* Manitoba, Can.
Saint-Michel-des-Saints, *c* Berthier ; *d* Joliette ; *p* Québec, Can.
Saint-Modeste, *c* Témiscouata ; *d* Rimouski ; *p* Québec, Can.
Saint-Moise, *c* et *d* Rimouski ; *p* Québec, Can.
Sainte-Monique-de-Nicolet, *c* et *d* Nicolet ; *p* Québec, Can.

Sainte Monique-des-Deux-Montagnes, *d* Montréal ; *p* Québec, Can.
Saint-Narcisse-de-Beaurivage, *c* Lotbinière ; *d* et *p* Québec, Can.
Saint-Narcisse-de-Champlain, *d* Trois-Rivières ; *p* Québec, Can.
Saint-Nazaire-d'Acton, *c* Bagot ; *d* Saint-Hyacinthe ; *p* Québec, Can.
Saint-Nazaire-de-Buckland, *c* Dorchester ; *d* et *p* Québec, Can,
Saint-Nazaire-de-Taché, *c* Lac-Saint-Jean ; *d* Chicoutimi ; *p* Québec, Can.
Saint-Nérée, *c* Bellechasse ; *d* et *p* Québec, Can.
Saint Nicolas, *c* Lévis ; *d* et *p* Québec, Can.
Saint-Norbert-d'Arthabaska, *d* Nicolet ; *p* Québec, Can.
Saint Norbert-de-Berthier, *d* Joliette ; *p* Québec, Can.
Saint-Norbert-du-Manitoba, *p* Manitoba, Can.
Saint-Octave-de-Métis, *c* et *d* Rimouski ; *p* Québec, Can.
Saint-Omer, *c* Bonaventure ; *d* Rimouski ; *p* Québec, Can.
Saint-Onésime, *c* Kamouraska ; *d* et *p* Québec, Can.
Saint-Onge, *d* Lead ; *e* Dakota-Méridional, E.-U.
Saint-Ours, *c* Richelieu ; *d* Saint-Hyacinthe ; *p* Québec, Can.
Saint-Pacome, *c* Kamouraska ; *d* et *p* Québec, Can.
Saint-Pamphile, *c* L'Islet ; *d* et *p* Québec, Can.
Saint-Pascal, *c* Kamouraska ; *d* et *p* Québec, Can.
Saint-Patrice-de-Tingwick, *c* Arthabaska ; *d* Nicolet ; *d* Québec, Can.
Saint-Paul-de-Caraquet, *d* Chatham ; *p* Nouveau-Brunswick, Can.
Saint-Paul-de Chester, *c* Arthabaska ; *d* Nicolet ; *p* Québec, Can.
Saint-Paul-de-Joliette ; *c* et *d* Joliette ; *p* Québec, Can.
Saint-Paul-de-Kent, *d* Saint-Jean-du-Nouveau-Brunswick, Can.
Saint-Paul-de-la-Croix, *c* Témiscouata ; *d* Rimouski ; *p* Québec, Can.
Saint Paul de-l'île-aux-Noix, *c* Saint-Jean ; *d* Montréal ; *p* Québec, Can.
Saint-Paul-de-Montminy, *c* Montmagny ; *d* et *p* Québec, Can.
Saint-Paul-de-Rouville, *d* Saint-Hyacinthe ; *p* Québec, Can.
Saint-Paul-des-Métis, *p* Alberta, Can.
Saint-Paul-l'Ermite, *c* L'Assomption ; *d* Montréal ; *p* Québec, Can.
Saint-Paul-Minnésota, *e* Minnésota, E.-U.
Saint-Paulin, *c* Maskinongé ; *d* Trois-Rivières ; *p* Québec, Can.
Sainte-Perpétue-de-L'Islet, *d* et *p* Québec, Can.
Sainte-Perpétue-de-Nicolet, *c* et *d* Nicolet ; *p* Québec, Can.
Sainte-Pétronille, île d'Orléans ; *c* Montmorency ; *d* et *p* Québec, Can.
Saint-Philémon, *c* Bellechasse ; *d* et *p* Québec, Can.
Saint-Philippe-d'Argenteuil, *d* Ottawa ; *p* Québec, Can.
Saint-Philippe-de-Laprairie, *d* Montréal ; *p* Québec, Can.
Saint-Philippe-de-Néri, *c* Kamouraska ; *d* et *p* Québec, Can.
Sainte-Philomène-de-Châteauguay, *d* Valleyfield ; *p* Québec, Can.
Saint-Pie de Bagot, *d* Saint-Hyacinthe ; *p* Québec, Can.
Saint-Pie-de-Guire, *c* Yamaska ; *d* Nicolet ; *p* Québec, Can.
Saint-Pie-de-Letellier, *p* Manitoba, Can.
Saint-Pierre-Baptiste, *c* Mégantic ; *d* et *p* Québec Can.
Saint-Pierre-de-l'Alberta, *d* Saint-Pierre-de-l'Alberta, Can.

Saint-Pierre-de-la-Rivière-du-Sud, *c* Montmagny ; *d* et *p* Québec, Can.
Saint-Pierre-de-Malbaie, *c* Gaspé ; *d* Rimouski ; *p* Québec, Can.
Saint-Pierre-d'Orléans, *c* Montmorency ; *d* et *p* Québec, Can.
Saint-Pierre du-Kansas, *d* Concordia, E.-U.
Saint-Pierre-du-Lac, *c* et *d* Rimouski ; *p* Québec, Can.
Saint-Pierre-les-Becquets, *c* et *d* Nicolet ; *p* Québec, Can.
Saint-Placide-des-Deux-Montagnes, *d* Montréal ; *p* Québec, Can.
Saint-Polycarpe, *c* Soulanges ; *d* Valleyfield ; *p* Québec, Can.
Saint-Prime, *c* Lac-Saint-Jean ; *d* Chicoutimi ; *p* Québec, Can.
Saint-Prosper-de-Champlain, *d* Trois-Rivières ; *p* Québec, Can.
Saint-Prosper-de-Dorchester, *d* et *p* Québec, Can.
Sainte-Pudentienne, *c* Shefford ; *d* Saint-Hyacinthe ; *p* Québec, Can.
Saint-Raphael-de-Bellechasse, *d* et *p* Québec, Can.
Saint-Raphael-de-Bury, *d* Sherbrooke ; *p* Québec, Can.
Saint-Raymond, *c* Portneuf ; *d* et *p* Québec, Can.
Saint Rédempteur, *c* Vaudreuil ; *d* Valleyfield ; *p* Québec, Can.
Saint-Régis, *c* Huntingdon ; *d* Valleyfield ; *p* Québec, Can.
Saint-Régis-Falls, *d* Ogdensburg ; *e* New-York, E.-U.
Saint-Rémi-d'Amherst, *c* Labelle ; *d* Ottawa ; *p* Québec, Can.
Saint-Rémi-de-Napierville, *d* Montréal ; *p* Québec, Can.
Saint-Rémi-de-Tingwick, *c* Arthabaska ; *d* Nicolet ; *p* Québec, Can.
Saint-Robert, *c* Richelieu ; *d* Saint-Hyacinthe ; *p* Québec, Can.
Saint-Roch-de-l'Achigan, *c* L'Assomption ; *d* Joliette ; *p* Québec, Can.
Saint-Roch-de-Mékinac, *c* Champlain ; *d* Trois-Rivières ; *p* Québec, Can.
Saint-Roch-des-Aulnaies, *c* L'Islet ; *d* et *p* Québec, Can.
Saint-Roch-d'Orford, *c* et *d* Sherbrooke ; *p* Québec, Can.
Saint-Roch-sur Richelieu, *c* Richelieu ; *d* Saint-Hyacinthe ; *p* Québec, Can.
Saint-Romain, *c* Compton ; *d* Sherbrooke ; *p* Québec, Can.
Saint-Romuald, *c* Lévis ; *d* et *p* Québec, Can.
Saint-Rosaire, *d* Nicolet ; *p* Québec, Can.
Sainte-Rosalie, *c* Bagot ; *d* Saint-Hyacinthe ; *p* Québec, Can.
Sainte-Rose-de-Dorchester, *d* et *p* Québec, Can.
Sainte-Rose-de-Laval, *d* Montréal ; *p* Québec, Can.
Sainte-Rose-de-Lima, *c* et *d* Ottawa, *p* Québec, Can.
Sainte-Rose-du-Dégelé, *c* Témiscouata ; *d* Rimouski ; *p* Québec, Can.
Sainte-Rose-du-Lac, *p* Manitoba, Can.
Sainte-Sabine-de-Bellechasse, *d* et *p* Québec, Can.
Sainte-Sabine-d'Iberville, *d* Saint-Hyacinthe ; *p* Québec, Can.
Saint-Samuel-de-Beauce, *d* et *p* Québec, Can.
Saint-Samuel-de-Horton, *c* et *d* Nicolet ; *p* Québec, Can.
Saints-Anges-de-Beauce, *d* et *p* Québec, Can.
Saint-Sauveur-des-Montagnes, *c* Deux-Montagnes ; *d* Montréal ; *p* Québec.
Sainte-Scholastique, *c* Deux-Montagnes ; *d* Montréal ; *p* Québec, Can.
Saint-Sébastien-de-Beauce, *d* et *p* Québec, Can.
Saint-Sébastien-d'Iberville, *d* Saint-Hyacinthe ; *p* Québec, Can.

Saint-Sévère, *c* Saint-Maurice ; *d* Trois-Rivières ; *p* Québec, Can.
Saint-Séverin-de-Beaurivage, *c* Beauce ; *d* et *p* Québec, Can.
Saint-Siméon-de-Charlevoix, *d* Chicoutimi ; *p* Québec, Can.
Saint-Simon-de-Bagot, *d* Saint-Hyacinthe ; *d* Québec, Can.
Saint-Simon-de-Rimouski, *c* et *d* Rimouski ; *d* Québec, Can.
Saint-Sixte, *c* Labelle ; *d* Ottawa ; *p* Québec, Can.
Sainte-Sophie-de-Lacorne, *c* Terrebonne ; *d* Montréal ; *p* Québec, Can.
Sainte-Sophie-de-Lévrard, *c* et *d* Nicolet ; *p* Québec, Canada.
Sainte-Sophie-de-Mégantic, *d* et *p* Québec, Can.
Saint-Stanislas-de-Champlain, *d* Trois-Rivières ; *p* Québec, Can.
Saint-Stanislas-de-Kostka, *c* Beauharnois ; *d* Valleyfield ; *p* Québec, Can.
Saint-Sulpice, *c* L'Assomption ; *d* Montréal ; *p* Québec, Can.
Sainte-Suzanne, *d* Sherbrooke ; *p* Québec, Can.
Saint-Sylvère, *c* et *d* Nicolet ; *p* Québec, Can.
Saint-Sylvestre, *c* Lotbinière ; *d* et *p* Québec, Can.
Saint-Télesphore, *c* Soulanges ; *d* Valleyfield ; *p* Québec, Can.
Sainte-Thècle, *c* Champlain ; *d* Trois-Rivières ; *p* Quebec, Can.
Saint-Théodore-d'Acton, *c* Bagot ; *d* Saint-Hyacinthe ; *p* Québec, Can.
Saint-Théodore-de-la-Grande-Anse, *d* Trois-Rivières ; *p* Québec, Can.
Saint-Théodore-de-Montcalm, *d* Joliette ; *p* Québec, Can.
Sainte-Théodosie, *c* Verchères ; *d* Montréal ; *p* Québec, Can.
Saint-Théophile-de-Beauce, *d* et *p* Québec, Can.
Saint-Théophile-de-Champlain, *d* Trois-Rivières ; *p* Québec, Can.
Sainte-Thérèse, *c* Terrebonne ; *d* Montréal ; *p* Québec, Can.
Sainte-Thérèse-de-Gloucester, *d* Chatham ; *p* Nouveau-Brunswick, Can.
Saint-Thomas-d'Aquin, *c* et *d* Saint-Hyacinthe ; *p* Québec, Can.
Saint-Thomas-d'Aquin-du-lac-Bouchette, *d* Chicoutimi ; *p* Québec. Can.
Saint-Thomas-de-Caxton, *d* Trois-Rivières ; *p* Québec, Can.
Saint-Thomas-d'Elgin, *d* London ; *p* Ontario, Can,
Saint-Thomas-de-Joliette, *c* et *d* Joliette ; *p* Québec, Can.
Saint-Thomas-du-Dakota, E.-U.
Saint-Thurible, *c* Portneuf ; *d* et *p* Québec, Can.
Saint-Timothée-de-Beauharnois, *d* Valleyfield ; *p* Québec, Can.
Saint-Timothée-de-Champlain, *d* Trois-Rivières ; *p* Québec, Can.
Saint-Tite-de-Champlain, *d* Trois-Rivières ; *p* Québec, Can.
Saint-Tite-de-Montmorency, *c* et *d* Québec, Can.
Saint-Ubalde, *c* Portneuf ; *d* et *p* Québec, Can.
Saint-Urbain-de-Charlevoix, *d* Chicoutimi ; *p* Québec, Can.
Saint-Urbain-de-Châteauguay, *d* Valleyfield ; *p* Québec, Can.
Sainte-Ursule, *c* Maskinongé ; *d* Trois-Rivières ; *p* Québec, Can.
Saint-Valentin, *c* Saint-Jean ; *d* Montréal ; *p* Québec, Can.
Saint-Valère, *c* Arthabaska ; *d* Nicolet ; *p* Québec, Can.
Saint-Valérien-de-Rimouski, *c* et *d* Rimouski ; *p* Québec, Can.
Saint-Valérien-de-Shefford, *d* Saint-Hyacinthe ; *p* Québec, Can.
Saint-Vallier, *c* Bellechasse ; *d* et *p* Québec, Can.

Saint-Venant, *d* Sherbrooke ; *p* Québec, Can.
Sainte-Véronique, *c* Labelle ; *d* Ottawa ; *p* Québec, Can.
Sainte-Victoire, *c* Richelieu ; *d* Saint-Hyacinthe ; *p* Québec, Can.
Saint-Victor-de-Tring, *c* Beauce ; *d* et *p* Québec, Can.
Saint-Vincent-de-l'Indiana, *d* Fort-Wayne, E.-U.
Saint-Vincent-de-Paul-de-l'île-Jésus, *c* Laval ; *d* Montréal ; *p* Québec, Can.
Saint-Wenceslas, *c* et *d* Nicolet ; *p* Québec, Can.
Saint-Wilbrod, *c* Lac-Saint-Jean ; *d* Chicoutimi ; *p* Québec, Can.
Saint-Wilfrid, *d* Sherbrooke ; *p* Québec, Can.
Saint-Zacharie, *c* Beauce ; *d* et *p* Québec, Can.
Saint-Zénon, *c* Berthier ; *d* Joliette ; *p* Québec, Can.
Saint-Zéphirin, *c* Yamaska ; *d* Nicolet ; *p* Québec, Can.
Saint-Zotique, *c* Soulanges ; *d* Valleyfield ; *p* Québec, Can.
Salem, *d* Boston ; *e* Massachusetts, E.-U.
Salida, *d* Denver ; *e* Colorado, E.-U.
Salmon-Falls, *d* Manchester ; *e* Nouveau-Hampshire, E.-U.
Salmon-River, *c* Digby ; *d* Halifax ; *p* Nouvelle-Ecosse, Can.
San-Antonio, *d* San-Antonio ; *e* Texas, E.-U.
San-Diégo, *d* Monterey ; *e* Californie, E.-U.
Sandon, *p* Colombie-Anglaise, Can.
Sandusky, *d* Cleveland ; *e* Ohio, E.-U.
Sandwich, *c* Essex ; *d* London ; *p* Ontario, Can.
Sandy-Bay, *p* Manitoba, Can.
Sandy-Hill, *d* Albany ; *e* New-York, E.-U.
Sanford, *d* Portland ; *e* Maine, E.-U.
San-Francisco, *e* Californie, E.-U.
San-Saba, *d* San-Antonio ; *e* Texas, E.-U.
Santa-Clara, *d* San-Francisco ; *e* Californie, E.-U.
Santa-Fé, *d* Santa-Fé ; *e* Nouveau-Mexique, E.-U.
Saranac-Lake, *d* Ogdensburg ; *e* New-York, E.-U.
Sarnia, *c* Lambton ; *d* London ; *p* Ontario, Can.
Sarsfield, *c* Russell ; *d* Ottawa ; *p* Ontario, Can.
Saskatoon, *t* Saint Paul ; *d* Prince-Albert ; *p* Saskatchewan, Can.
Saulnierville, *c* Digby ; *d* Halifax ; *p* Nouvelle-Ecosse, Can.
Sault-au-Cochon, Labrador ; *p* Québec, Can.
Sault-au-Récollet, *c* Hochelaga ; *d* Montréal ; *p* Québec, Can.
Sault-Sainte-Marie-Américain, *d* Marquette ; *e* Michigan, E.-U.
Sault-Sainte-Marie-Canadien, *c* Algoma ; *p* Ontario, Can.
Sawyerville, *c* Compton ; *d* Sherbrooke ; *p* Québec, Can.
Saxon, *d* Superior ; *e* Wisconsin, E.-U.
Sayabec, *d* Rimouski ; *p* Québec, Can.
Scanlon, *d* Duluth ; *e* Minnésota, E.-U.
Schæfer, *d* Marquette ; *e* Michigan, E.-U.
Schuylerville, *d* Alberta ; *e* New-York, E.-U.
Sciota, *d* Ogdensburg ; *e* New-York, E.-U.

Scotstown, *c* Compton ; *d* Sherbrooke ; *p* Québec, Can.
Scoudouc, *d* Saint-Jean-du-Nouveau-Brunswick, Can.
Sedro-Woolley, *d* Nesqually ; *e* Washington, E.-U.
Selkirk, *p* Manitoba, Can.
Sept-Iles, Labrador ; *p* Québec, Can.
Shawinigan, *t* Saint Boniface ; *d* Trois-Rivières ; *p* Québec, Can.
Shédiac, *c* Westmoreland ; *d* Saint-Jean-du-Nouveau-Brunswick, Can.
Sheenboro, *e* Pontiac ; *d* Pembroke ; *p* Québec, Can.
Shelburne, *d* Burlington ; *e* Vermont, E.-U.
Shelburne-Falls, *d* Springfield ; *e* Massachusetts, E.-U.
Sheldon, *d* Burlington ; *e* Vermont, E.-U.
Sherbrooke, *p* Québec, Can.
Sherrington, *c* Napierville ; *d* Montréal ; *p* Québec, Can.
Shippegan, *c* Gloucester ; *d* Chatham ; *p* Nouveau-Brunswick, Can.
Shirley, *d* Boston ; *e* Massachusetts, E.-U.
Shiskigwaning, île Manitouline ; *p* Ontario, Can.
Shoreham, *d* Burlington ; *e* Vermont, E.-U.
Sillery, *t* Saint Colomb ; *c*, *d* et *p* Québec, Can.
Silver-Falls, *c* et *d* Saint-Jean ; *p* Nouveau-Brunswick, Can.
Simcoe, *c* Norfolk ; *d* London ; *p* Ontario, Can.
Simon-Belley, *c* Portneuf ; *d* et *p* Québec, Can.
Sioux-City, *d* Sioux-City ; *e* Iowa, E.-U.
Skowhegan, *d* Portland ; *e* Maine, E.-U.
Salomonville, *d* Tucson ; *e* Arizona, E.-U.
Solon-Springs, *d* Superior ; *e* Wisconsin, E.-U.
Somerset, *d* Superior ; *e* Wisconsin, E.-U.
Somerset-de-l'Ohio, *d* Columbus, E.-U.
Somerset-du-Manitoba, *d* Saint-Boniface, Can.
Somerset-du-Massachusetts, *d* Fall-River, E.-U.
Somersworth, *d* Manchester ; *e* Nouveau-Hampshire, E.-U.
Sorel, *c* Richelieu ; *d* Saint-Hyacinthe ; *p* Québec, Can.
Southbridge, *d* Springfield ; *e* Massachusetts, E.-U.
South-Gloucester, *c* Russell ; *d* Ottawa ; *p* Ontario, Can.
South-Hadley-Falls, *d* Springfield ; *e* Massachusetts, E.-U.
South-Hero, *d* Burlington ; *e* Vermont, E.-U.
South-Indian, *c* Russell ; *d* Ottawa ; *p* Ontario, Can.
Spalding, *d* Marquette ; *e* Michigan, E.-U.
Spearfish, *d* Lead ; *e* Dakota-Méridional, E.-U.
Spencer, *d* Springfield ; *e* Massachusetts, E.-U.
Spirit-River, Athabaska ; Nord-Ouest, Can.
Spokane, *d* Nesqually ; *e* Washington, E.-U.
Springfield, *d* Springfield ; *e* Massachusetts, E.-U.
Springvale, *d* Portland ; *e* Maine, E.-U.
Stadacona, *c* Portneuf ; *d* et *p* Québec, Can.
Stanbridge, *c* Missisquoi ; *d* Saint-Hyacinthe ; *p* Québec, Can.

Standish, *d* Ogdensburg ; *e* New-York, E.-U.
Standon, *t* Saint Léon ; *c* Dorchester ; *d* et *p* Québec, Can.
Stanfold, *t* Saint Eusèbe ; *c* Arthabaska ; *d* Nicolet ; *p* Québec, Can.
Stanfold-du-Wisconsin, *d* Superior, E.-U.
Stanhope, *c* Stanstead ; *d* Sherbrooke ; *p* Québec ; Can.
Stanstead, *d* Sherbrooke ; *p* Québec, Can.
Stanton, *d* Superior ; *e* Wisconsin, E.-U.
Starbuck, *p* Manitoba, Can.
Staples, *c* Essex ; *d* London ; *p* Ontario, Can.
Steelton, *d* Sault-Sainte-Marie-Canadien ; *p* Ontario, Can.
Stephenson, *d* Marquette ; *e* Wisconsin, E.-U.
Stillwater, *d* Saint-Paul-Minnésota, E.-U.
Stoke, *t* Saint Philémon ; *c* Richmond ; *d* Sherbrooke ; *p* Québec, Can.
Stoneham, *c*, *d* et *p* Québec, Can.
Stony-Plain, *p* Alberta, Can.
Stony-Point, *c* Essex ; *d* London ; *p* Ontario, Can.
Stratford, *c* Wolfe ; *d* Sherbrooke ; *p* Québec, Can.
Stratford-d'Ontario, *c* Perth ; *d* London ; *p* Ontario, Can.
Stratton, *c* Algoma ; *d* Saint-Boniface ; *p* Ontario, Can.
Sturgeon-Falls, *c* Nipissing ; *d* Sault-Sainte-Marie-Canadien ; *p* Ontario.
Stuttgart, *d* Little-Rock ; *e* Arkansas, E.-U.
Sudbury, *c* Nipissing ; *d* Sault-Sainte-Marie-Canadien ; *p* Ontario, Can.
Suffern, *d* et *e* New-York, E.-U.
Sulphur, Yukon, Can.
Suncook, *d* Manchester ; *e* Nouveau-Hampshire, E.-U.
Superior, *d* Superior ; *e* Wisconsin, E.-U.
Sundance, *d* Lead ; *e* Dakota-Septentrional, E.-U.
Sussex, *d* Saint-Jean-du-Nouveau-Brunswick, Can,
Sutton, *c* Brome ; *d* Sherbrooke ; *p* Québec, Can.
Sweetsburg, *c* Missisquoi ; *d* Saint-Hyacinthe ; *p* Québec, Can.

T

Tadoussac, *c* Saguenay ; *d* Chicoutimi ; *p* Québec, Can.
Taftville, *d* Hartford ; *e* Connecticut, E.-U.
Tampico, *d* Chicago ; *e* Illinois, E.-U.
Tanana, Alaska.
Tarsus, *d* Fargo ; *e* Dakota-Méridional, E.-U.
Taunton, *d* Fall-River ; *e* Massachusetts, E.-U.
Técumseh, *c* Essex ; *d* London ; *p* Ontario, Can.
Terrebonne, *d* Montréal ; *p* Québec, Can.
Terrebonne-du-Minnésota, *d* Duluth, E.-U.
Terrell, *d* Dallas ; *e* Texas, E.-U.
Tessierville, *c* et *d* Rimouski ; *p* Québec, Can.
Tête-du-lac-Témiscamingue, *c* Pontiac ; *d* Pembroke ; *p* Québec, Can.
Tewksbury, *d* Boston ; *e* Massachusetts, E.-U.

The-Brook, *c* Russell ; *d* Ottawa ; *p* Québec, Can.
The-Dalles, *d* Baker-City ; *e* Orégon, E.-U.
Thessalon, *c* Algoma ; *d* Sault-Sainte-Marie-Canadien ; *p* Ontario, Can.
Thibeauville, *p* Manitoba, Can.
Thomastown, *e* Michigan, E.-U.
Thornburn, *c* Pictou ; *d* Antigonish ; *p* Nouvelle-Ecosse, Can.
Three-Rivers, *d* Springfield ; *e* Massachusetts, E.-U.
Thurso, *c* Labelle ; *d* Ottawa ; *p* Québec, Can.
Tignish, île du Prince-Edouard, Can.
Tilbury, *c* Essex ; *d* London ; *p* Ontario, Can.
Timagami, *d* Sault-Sainte-Marie-Canadien ; *p* Ontario, Can.
Tinchebray, *p* Alberta, Can.
Tingwick, *t* Saint Patrice ; *d* Nicolet ; *p* Québec, Can.
Tobique, *c* Victoria ; *d* Chatham ; *p* Nouveau-Brunswick, Can.
Toledo, *d* Cleveland ; *e* Ohio, E.-U.
Tomakawk, *d* Superior ; *e* Wisconsin, E.-U.
Toronto, *c* York ; *d* Toronto ; *p* Ontario, Can.
Touchwood-Hill, *p* Manitoba, Can.
Tracadie-de-la-Nouvelle-Ecosse, *c* et *d* Antigonish, Can.
Tracadie-du-Nouveau-Brunswick, *c* Gloucester ; *d* Chatham, Can.
Tracy, *d* Saint-Paul-Minnésota, E.-U.
Traverse-City, *d* Grand-Rapids-du-Michigan, E.-U.
Triton-Club, *c* Portneuf ; *d* et *p* Québec, Can.
Trois-Pistoles, *c* Témiscouata ; *d* Rimouski ; *p* Québec, Can.
Trois-Rivières, *p* Québec, Can.
Trout-River, *d* Ogdensburg ; *e* New-York, E.-U.
Tulalip, *d* Nesqually ; *e* Washington, E.-U.
Tupper-Lake, *d* Ogdensburg ; *e* New-York, E.-U.
Turner, *d* Grand-Rapids-du-Michigan, E.-U.
Turner's-Falls, *d* Springfield ; *e* Massachusetts, E.-U.
Turner's-Mill, *c* Portneuf ; *d* et *p* Québec, Can.
Turtle-Mountain, *d* Fargo ; *e* Dakota-Septentrional, E.-U.
Turton, *d* Sioux-Falls ; *e* Dakota-Méridional, E.-U.
Tusket-Wedge, *c* Yarmouth ; *d* Halifax ; *p* Nouvelle-Ecosse, Can.

U

Umatilla, *d* Baker-City ; *c* Orégon, E.-U.
Underhill-Centre, *d* Burlington ; *e* Vermont, E.-U.
Upper-Baie-du-Vin, *c* Northumberland ; *d* Chatham ; *p* Nouveau-Brunswick.
Upton, *t* Saint Ephrem ; *c* Bagot ; *d* Saint-Hyacinthe ; *p* Québec, Can.
Utica, *d* Syracuse ; *e* New-York, E.-U.

V

Valcartier, *c*, *d* et *p* Québec, Can.
Valcourt, *c* Shefford ; *d* Sherbrooke ; *p* Québec, Can.

Vale, *d* Lead ; *e* Dakota-Méridional, E.-U.
Valleyfield, *c* Beauharnois ; *p* Québec, Can.
Valmont, *t* Notre Dame du Mont Carmel ; *d* Trois-Rivières ; *p* Québec.
Valracine, ou Saint-Léon-de-Marston ; *d* Sherbrooke ; *p* Québec, Can.
Van-Bruyssell, *c* Portneuf ; *d* et *p* Québec, Can.
Van-Buren, *d* Portland ; *e* Maine, E.-U.
Vancouver-des-Etats-Unis, *d* Nesqually ; *e* Washington, E.-U.
Vancouver-du-Canada, *p* Colombie-Anglaise.
Vankleek-Hill, *c* Prescott ; *d* Ottawa ; *p* Ontario, Can.
Varennes, *c* Verchères ; *d* Montréal ; *p* Québec, Can.
Vassalboro, *d* Portland ; *e* Maine, E.-U.
Vaucluse, *c* L'Assomption ; *d* Montréal ; *p* Québec, Can.
Vaudreuil, *t* Saint Michel ; *d* Valleyfield ; *p* Québec, Can.
Vègreville, *p* Alberta, Can.
Verchères, *d* Montréal ; *p* Québec, Can.
Vereker, *c* Essex ; *d* London ; *p* Ontario, Can.
Vergennes, *d* Burlington ; *e* Vermont, E.-U.
Vermillion, Athabaska ; Nort-Ouest, Can.
Verner, *c* Nipissing ; *d* Sault-Sainte-Marie-Canadien ; *p* Ontario, Can.
Vernon, *p* Colombie-Anglaise, Can.
Vérone, *d* Kansas-City ; *e* Missouri, E.-U.
Vicksburg, *d* Détroit ; *e* Michigan, E.-U.
Victoria, *p* Colombie-Anglaise, Can.
Victoriaville, *c* Arthabaska ; *d* Nicolet ; *p* Québec, Can.
Victory, *d* Burlington ; *e* Vermont, E.-U.
Vieilles-Forges Saint-Maurice, *d* Trois-Rivières ; *p* Québec, Can.
Villanova, *d* Philadelphie ; *e* Pensylvanie, E.-U.
Ville-Marie, *c* Pontiac ; *d* Pembroke ; *p* Québec, Can.
Villeneuve, *p* Alberta, Can.
Villeroy, *c* Lotbinière ; *d* et *p* Québec, Can.
Vincennes, *t* Saint Luc ; *c* Champlain ; *d* Trois-Rivières ; *p* Québec, Can.
Voluntown, *d* Hartford ; *e* Connecticut, E.-U.

W

Waco, *d* Galveston ; *e* Texas, E.-U.
Wakefield, *d* Boston ; *e* Massachusetts, E.-U.
Wakefield, *t* Saint Pierre ; *c* et *d* Ottawa ; *p* Québec, Can.
Walkerton, *c* Bruce ; *d* Hamilton ; *p* Ontario, Can.
Walkerville, *c* Essex ; *d* London ; *p* Ontario, Can.
Wallace, *d* Boise ; *e* Idaho, E.-U.
Wallagras, *d* Portland ; *e* Maine, E.-U.
Walsenburg, *d* Denver ; *e* Colorado, E.-U.
Waltham, *d* Boston ; *e* Massachusetts, E.-U.
Ware, *d* Springfield ; *e* Massachusetts, E.-U.
Warren, *d* Springfield ; *e* Massachusetts, E.-U.

Warren-du-Nipissing ; *d* Sault-Sainte-Marie-Canadien ; *p* Ontario, Can.
Warren-du-Rhode-Island, *d* Providence, E.-U.
Warroad, *d* Duluth ; *e* Minnésota, E.-U.
Washington, *d* Baltimore, E.-U.
Washingtonville, *d* et *e* New-York, E.-U.
Waterbury, *d* Hartford ; *e* Connecticut, E.-U.
Waterbury-du-Vermont, *d* Burlington, E.-U.
Waterford, *d* Albany ; *e* New-York, E.-U.
Waterloo, *c* Shefford ; *d* Saint-Hyacinthe ; *p* Québec, Can.
Watertown, *d* Ogdensburg ; *e* New-York, E.-U.
Waterville, *d* Portland ; *e* Maine, E.-U.
Waterville-de-Compton, *d* Sherbrooke ; *p* Québec, Can.
Wauregan, *d* Hartford ; *e* Connecticut, E.-U.
Wausaukee, *d* Grand-Rapids-du-Michigan, E.-U.
Wawa, *d* Peterboro ; *p* Ontario, Can.
Wawanosh, *t* Saint Augustin ; *d* London ; *p* Ontario, Can.
Wayland, *d* Boston ; *e* Massachusetts, E.-U.
Webster, *d* Springfield ; *e* Massachusetts, E.-U.
Weedon, *t* Saint Janvier ; *d* Sherbrooke ; *p* Québec, Can.
Weedon-Station, *d* Sherbrooke ; *p* Québec, Can.
Wells-River, *d* Burlington ; *e* Vermont, E.-U.
Wendover, *c* Prescott ; *d* Ottawa ; *p* Ontario, Can.
West-Bay-City, *d* Grand-Rapids-du-Michigan, E.-U.
West-Boylston, *d* Springfield ; *e* Massachusetts, E.-U.
Westbrook, *d* Portland ; *e* Maine, E.-U.
West-Chazy, *d* Ogdensburg ; *c* New-York, E.-U.
Westerly, *d* Providence ; *e* Rhode Island, E.-U.
West-Gardner, *d* Springfield ; *e* Massachusetts, E.-U.
Westport, *d* Ogdensburg ; *e* New-York, E.-U.
West-Rutland, *d* Burlington ; *e* Vermont, E.-U.
West-Springfield, *d* Springfield ; *e* Massachusetts, E.-U.
Westville, *d* Manchester ; *e* Nouveau-Hampshire, E.-U.
West-Warren, *d* Springfield ; *e* Massachusetts, E.-U.
Weymouth, *t* Saint Bernard ; *c* Digby ; *d* Halifax ; *p* Nouvelle-Ecosse, Can.
Whatcom, *d* Nesqually ; *e* Washington, E.-U.
Whitefield, *d* Manchester ; *e* Nouveau-Hampshire, E.-U.
Whitehall, *d* Albany ; *e* New-York, E.-U.
White-Horse, Yukon, Can.
White-River-Jonction, *d* Burlington ; *e* Vermont, E.-U.
Whitesboro, *d* Syracuse ; *e* New-York, E.-U.
Whitewater, *d* Milwaukee ; *e* Wisconsin, E.-U.
Whitewood, *d* Leed ; *c* Dakota-Méridional, E.-U.
Whitney, *c* Nipissing ; *d* Peterboro ; *p* Ontario, Can.
Whittier, *d* Monterey ; *e* Californie, E.-U.
Wickham, *t* Saint Jean ; *c* Richmond ; *d* Nicolet ; *p* Québec, Can.

Wikwémikong, Algoma ; *d* Sault-Sainte-Marie-Canadien ; *p* Ontario, Can.
Wild Rice, *d* Fargo ; *e* Dakota-Septentrional, E.-U.
Williamstown, *c* Glengarry ; *d* Alexandria ; *p* Ontario, Can.
Williamstown, *d* Springfield ; *e* Massachusetts, E.-U.
Williamsett, *d* Springfield ; *e* Massachusetts, E.-U.
Willow-Bunch, *d* Saint-Boniface ; *p* Saskatchewan, Can.
Willow-City, *d* Fargo ; *e* Dakota-Septentrional, E.-U.
Winchendon, *d* Springfield ; *e* Massachusetts, E.-U.
Winchester, *d* Alton ; *e* Illinois, E.-U.
Windsor-d'Essex, *d* London ; *p* Ontario, Can.
Windsor-du-Vermont, *d* Burlington, E.-U.
Windsor-Mills, *t* Saint Philippe ; *d* Sherbrooke ; *p* Québec, Can.
Winnipeg, *p* Manitoba, Can.
Winooski, *d* Burlington ; *e* Vermont, E.-U.
Winterburn, *p* Alberta, Can.
Wolfboro, *d* Manchester ; *e* Nouveau-Hampshire, E.-U.
Wolseley, *d* Saint-Boniface ; *p* Saskatchewan, Can.
Woodridge, *p* Manitoba, Can.
Woodstock, *d* Burlington ; *e* Vermont, E.-U.
Woodstock-du-Maryland, *d* Baltimore, E.-U.
Woonsocket, *d* Providence ; *e* Rhode-Island, E.-U.
Woonsocket du-Dakota, *d* Sioux-Falls, E.-U.
Worcester, *d* Springfield ; *e* Massachusetts, E.-U.
Wotton, *t* Saint Hippolyte ; *d* Sherbrooke ; *p* Québec, Can.

Y

Yale, *p* Colombie-Anglaise, Can.
Yamachiche, *c* Saint-Maurice ; *d* Trois-Rivières ; *p* Québec, Can.
Yamaska, *t* Saint Michel ; *d* Nicolet ; *p* Québec, Can.

Z

Zilwaukee, *d* Grands-Rapids-du-Michigan, E.-U.

ERRATA

Page 79, ligne 7, au lieu de "1890", lisez "1870".

Page 136, ligne 10, au lieu de "1902", lisez "1903".